

# 목 차

분 기 보 고 서 .....	1
<b>【 대표이사 등의 확인 】</b> .....	2
I. 회사의 개요.....	3
1. 회사의 개요.....	3
2. 회사의 연혁.....	4
3. 자본금 변동사항.....	4
4. 주식의 총수 등 .....	4
5. 의결권 현황.....	5
6. 배당에 관한 사항 등 .....	5
II. 사업의 내용 .....	7
III. 재무에 관한 사항 .....	17
1. 요약재무정보 .....	17
2. 연결재무제표 .....	19
3. 연결재무제표 주식 .....	22
4. 재무제표 .....	46
5. 재무제표 주식 .....	49
6. 기타 재무에 관한 사항.....	73
IV. 감사인의 감사의견 등 .....	77
V. 이사의 경영진단 및 분석의견.....	78
VI. 이사회 등 회사의 기관에 관한 사항 .....	79
1. 이사회에 관한 사항 .....	79
2. 감사제도에 관한 사항.....	79
3. 주주의 의결권 행사에 관한 사항.....	80
VII. 주주에 관한 사항.....	81
VIII. 임원 및 직원 등에 관한 사항.....	83
1. 임원 및 직원의 현황 .....	83
2. 임원의 보수 등 .....	83
IX. 계열회사 등에 관한 사항.....	85
X. 이해관계자와의 거래내용.....	86
XI. 그 밖에 투자자 보호를 위하여 필요한 사항 .....	87
<b>【 전문가의 확인 】</b> .....	89
1. 전문가의 확인 .....	89
2. 전문가와의 이해관계 .....	89

# 분기보고서

(제 59 기)

사업연도 2015년 01월 01일 부터  
2015년 09월 30일 까지

금융위원회

한국거래소 귀중

2015년 11월 16일

제출대상법인 유형 :

주권상장법인

면제사유발생 :

해당사항 없음

회 사 명 :

한국수출포장공업 주식회사

대 표 이 사 :

허용삼, 허정훈

본 점 소 재 지 :

서울특별시 서초구 서초중앙로 63

(전 화)02-525-2981

(홈페이지) <http://www.keppack.co.kr>

작 성 책 임 자 :

(직 책)이사 (성 명)전재곤

(전 화)02-2149-5930

# 【 대표이사 등의 확인 】

## 확 인 서

우리는 당사의 대표이사 및 신고업무담당이사로서 이 공시서류의 기재내용에 대해 상당한 주의를 다하여 직접 확인·검토한 결과, 중요한 기재사항의 기재 또는 표시의 누락이나 허위의 기재 또는 표시가 없고, 이 공시서류에 표시된 기재 또는 표시사항을 이용하는자의 중대한 오해를 유발하는 내용이 기재 또는 표시되지 아니하였음을 확인합니다.

또한, 당사는 「주식회사의외부감사예관한법률」 제2조의2 및 제2조의3의 규정에 따라 내부회계관리제도를 마련하여 운영하고 있음을 확인합니다.(「주식회사의외부감사예관한법률」 제2조에 의한 외감대상법인에 한함)

2015년 11월 16일

한국수출포장공업주식회사

대표이사 허 응 삼 

신고업무담당이사 전 재 곤 

# I. 회사의 개요

## 1. 회사의 개요

1. 연결대상 종속회사 개황(연결재무제표를 작성하는 주권상장법인이 사업보고서, 분기·반기보고서를 제출하는 경우에 한함)

(단위 : 천원)

상호	설립일	주소	주요사업	직전사업연도말 자산총액	지배관계 근거	주요종속 회사 여부
(주)한수팩	2001년07월25일	충남 논산시 연무읍 죽본1길 59	골판지가공	4,622,701	지분100%보유	x

1-1. 연결대상회사의 변동내용  
(해당사항없음)

구분	자회사	사유
신규	-	-
연결	-	-
연결	-	-
제외	-	-

2. 회사의 법적, 상업적 명칭

당사의 명칭은 「한국수출포장공업주식회사」라고 표기합니다. 또한 영문으로는 「KOREA EXPORT PACKAGING IND.CO.,LTD」라 표기합니다. 단 약식으로 표기할 경우에는 한국수출포장(주)라고 표기합니다.

3. 설립일자 및 존속기간

당사는 골판지 원지 및 골판지 상자 제조업 등을 영위할 목적으로 1957년 11월 21일에 설립되었습니다. 또한 1974년 6월 8일 유가증권 거래소시장에 상장하였습니다.

다. 본사의 주소, 전화번호 및 홈페이지

주소 : 서울 서초구 서초중앙로63 리더스빌딩 4층

전화번호 : 02-525-2981

홈페이지 : <http://www.keppack.co.kr>

4. 중소기업 해당여부

당사는 2009년 개정된 중소기업기본법 제2조 및 동법 시행령 제3조에 의거 중소기업에 해당하지 않습니다.

5. 주요사업의 내용

당사는 오산공장의 골판지용 원지 제조 사업과 안성, 양산, 대전 공장의 골판지 및 골판지 상자 제조, 판매 사업을 하고 있으며, 그 밖에 부동산매매 및 임대업, 수출입업을 영위하고 있습니다.

⇒ 자세한 사항은 II. 사업의 내용을 참조하시기 바랍니다.

## 6. 계열회사에 관한 사항

당사는 2015년 09월 30일 현재 당사를 제외하고 1개의 계열회사를 가지고 있습니다.

(주) 한수팩은 골판지 상자 및 부속품을 생산하는 지합업체로 당사에서 골판지 원단을 전량 구입하여 골판지 상자를 제조하여 수요자에게 공급하고 있습니다. 현재 당사가 보유한 (주) 한수팩의 지분율은 100%입니다

## 2. 회사의 연혁

2006.10.12. (주)삼원포장산업 인수후 (주)한수팩으로 상호변경

2006.12.20. 대전공장 골판지 및 상자 제조공장 기공

2007.11.28. 대전공장 골판지 및 상자 제조공장 건물 준공

2008.01.02. 대전공장 골판지 및 상자 제조공장 조업개시

2008.03.25. 대전공장 ISO 9001 인증

2008.07.19. 대전공장 ISO 14001 인증

2008.07.29. 대전공장 OHSAS 18001 인증

2009.04.13. 양산공장 ISO 14001 인증

2009.04.13. 양산공장 OHSAS 18001 인증

2013.07.03 대전 제2공장 건물 준공

## 3. 자본금 변동사항

공시대상기간('10.01.01 ~ 15.09.30)중 회사의 자본금 변동 사항은 없습니다.

증자(감자)현황

(기준일 : 2015년 09월 30일 )

(단위 : 원, 주)

주식발행 (감소)일자	발행(감소) 형태	발행(감소)한 주식의 내용				
		주식의 종 류	수량	주당 액면가액	주당발행 (감소)가액	비고
-	-	-	-	-	-	-
-	-	-	-	-	-	-

## 4. 주식의 총수 등

주식의 총수 현황

(기준일 : 2015년 09월 30일 )

(단위 : 주)

구 분	주식의 종류			비고
	보통주	우선주	합계	
I. 발행할 주식의 총수	12,000,000	-	12,000,000	-
II. 현재까지 발행한 주식의 총수	4,000,000	-	4,000,000	-
III. 현재까지 감소한 주식의 총수	-	-	-	-
1. 감자 2. 이익소각 3. 상환주식의 상환 4. 기타	-	-	-	-
	-	-	-	-
	-	-	-	-
	-	-	-	-
IV. 발행주식의 총수 (II-III)	4,000,000	-	4,000,000	-
V. 자기주식수	-	-	-	-
VI. 유통주식수 (IV-V)	4,000,000	-	4,000,000	-

## 5. 의결권 현황

당사가 발행한 보통 주식수는 4,000,000주를 발행 하였으며, 의결권 행사가 가능한 주식수는 4,000,000주 입니다.

(기준일 : 2015년 09월 30일 )

(단위 : 주)

구 분	주식의 종류	주식수	비고
발행주식총수(A)	보통주	4,000,000	-
	우선주	-	-
의결권없는 주식수(B)	보통주	-	-
	우선주	-	-
정관에 의하여 의결권 행사가 배제된 주식수(C)	보통주	-	-
	우선주	-	-
기타 법률에 의하여 의결권 행사가 제한된 주식수(D)	보통주	-	-
	우선주	-	-
의결권이 부활된 주식수(E)	보통주	-	-
	우선주	-	-
의결권을 행사할 수 있는 주식수 (F = A - B - C - D + E)	보통주	4,000,000	-
	우선주	-	-

## 6. 배당에 관한 사항 등

최근 3사업연도 배당에 관한 사항

구 분	주식의 종류	제58기	제57기	제56기
주당액면가액 (원)		5,000	5,000	5,000
(연결)당기순이익(백만원)		11,255	11,176	25,969
주당순이익 (원)		2,814	2,794	6,492
현금배당금총액 (백만원)		2,000	2,000	3,000
주식배당금총액 (백만원)		-	-	-
(연결)현금배당성향(%)		17.77	17.90	11.55
현금배당수익률 (%)	보통주	2.08	2.22	4.23
	우선주	-	-	-
주식배당수익률 (%)	보통주	-	-	-
	우선주	-	-	-
주당 현금배당금 (원)	보통주	500	500	750
	우선주	-	-	-
주당 주식배당 (주)	보통주	-	-	-
	우선주	-	-	-

## II. 사업의 내용

### 1. 사업의 개요

골판지 및 골판지 상자 매출액비율 100%, 매출구조와 골판지용지 일관생산 전문업체로서 별도의 사업부문은 구분하지 않습니다.

#### 가. 골판지 업계의 현황

##### (산업의 특성)

골판지 산업은 산업생산물 포장에 사용되기 때문에 산업경기 동향에 따라 수요가 좌우되며 GDP 수준에 비례하여 성장하는 특징이 있습니다. 또한 골판지 원지 제조시 대규모의 용수가 필요하고 건조공정이 필수적으로 전력비, 연료비등 에너지 관련비용이 크게 차지하는 에너지 다소비 산업이며 원자재(펄프 및 고지) 점유비율이 매우 높습니다. 생산과정에서 폐지사용에 따른 산업폐기물이 다량 방출되어 회사는 공해방지시설, 폐수처리시설을 완벽하게 관리하고 있습니다. 골판지는 압축강도가 강하고 완충기능을 겸비한 강유양성의 특징을 지니고, 포장재료로서 환경보존과 관련하여 플라스틱, 비닐 포장 소재들과 달리 회수 및 재활용성이 뛰어나 다른 대체제의 위협이 낮은 수준이며 제지산업의 특성상 제품의 차별성이 매우 적고, 기술적 차별화에 의한 진입장벽은 낮은수준에 있습니다.

##### (산업의 성장성)

우리나라 전체 경제 규모의 확대와 농.수산물의 포장 및 인터넷 전자상거래의 활성화와 스치로폴 완충제품이 골판지상자로 대체되는 경향에 힘입어 골판지 상자에 대한 수요는 매년 증가하면서 지속적인 성장이 예상됩니다.

##### (경기변동의 특성)

골판지 산업은 최종 외부 포장재로 전체 경기변동 보다는 식품, 음료, 전자, 섬유등 소비경기에 민감한 산업입니다.

##### (국내외 시장여건)

골판지포장시장의 수요는 계속해서 확대되고 있으며(⇒ 산업의 성장성참조) 소규모의 골판지 상자 전문공장은 줄어들고, 대형 일관생산공장이 확대되고 있는 상황입니다. 현재 골판지 수요의 약 50%는 이중양면 AB FLUTE로 추정되고 있으나, 이 비율은 최종 소비자의 보다 경제적인 골판지 상자의 가격 요구로 고품질의 골판지 원지가 사용되는 A FLUTE 또는 B FLUTE의 양면 골판지로 바뀌어 가고 있는 추세입니다. 실제로 식료품 및 전자제품 상자를 이중양면골판지 상자에서 양면 골판지 상자로 바꾸고 있습니다. 이러한 시장 상황에 따라 골판지 원지의 품질은 계속 개선되고 있습니다. 또한 농수산물 골판지 포장 수요가 늘어 감에 따라 다색 인쇄의 요구도 높아 지고 있는 상황입니다.

##### (시장 점유율)

타사의 자료확보 어려움과 객관적으로 검증된 자료의 부재로 시장 점유율은 생략 합니다.

##### (회사의 경쟁우위요소)

당사는 골판지 원지부터 골판지, 골판지 상자를 일관생산하는 업체로 골판지상자 공정에서 필요한 주 원료인 골판지 원지(오산공장)를 생산하므로 항시 필요한 원지를 빠른 시간내에 공급이 가능하며 원지재고 관리가 용이 합니다. 골판지 원지의 공급이 원활하지 못 할 경우



100%수주 산업인 골판지 상자 공정에서는 많은 손실이 발생 하며, 고객의 이탈도 발생합니다. 골판지원지는 제조원가 상태로 공장간 이동으로 처리되고 있어 골판지 상자의 가격 경쟁력에서 우위를 차지할 수 있습니다. 또한 전사적 통합관리 시스템 중 제지부문의 계획-공급 통합 관리정보화 구축을 통해 생산성이 향상 되었으며 판매, 수출, 가공 사업장으로의 이동이 균형과 일관성을 효과적으로 유지하게 되어 원가 경쟁력을 높이고 있습니다. 생산 자동화를 통해 생산능력과 소요시간 예측뿐만 아니라 제품 주문 후 도착 예정시각 정보까지 제공할 수 있는 정보화 시스템을 구축하고 웹을 통하여 고객에게 서비스를 하고 있습니다. 그리고 납품 소요시간 단축을 위한 업무 프로세스를 개선하여 골판지 원단의 경우 0.7일, 골판지 상자의 경우 1.2일로 소요시간을 단축하여 수요자에게 최선의 납기일을 제공함으로써 고객 만족을 실현하고 있습니다.

나. 조직도

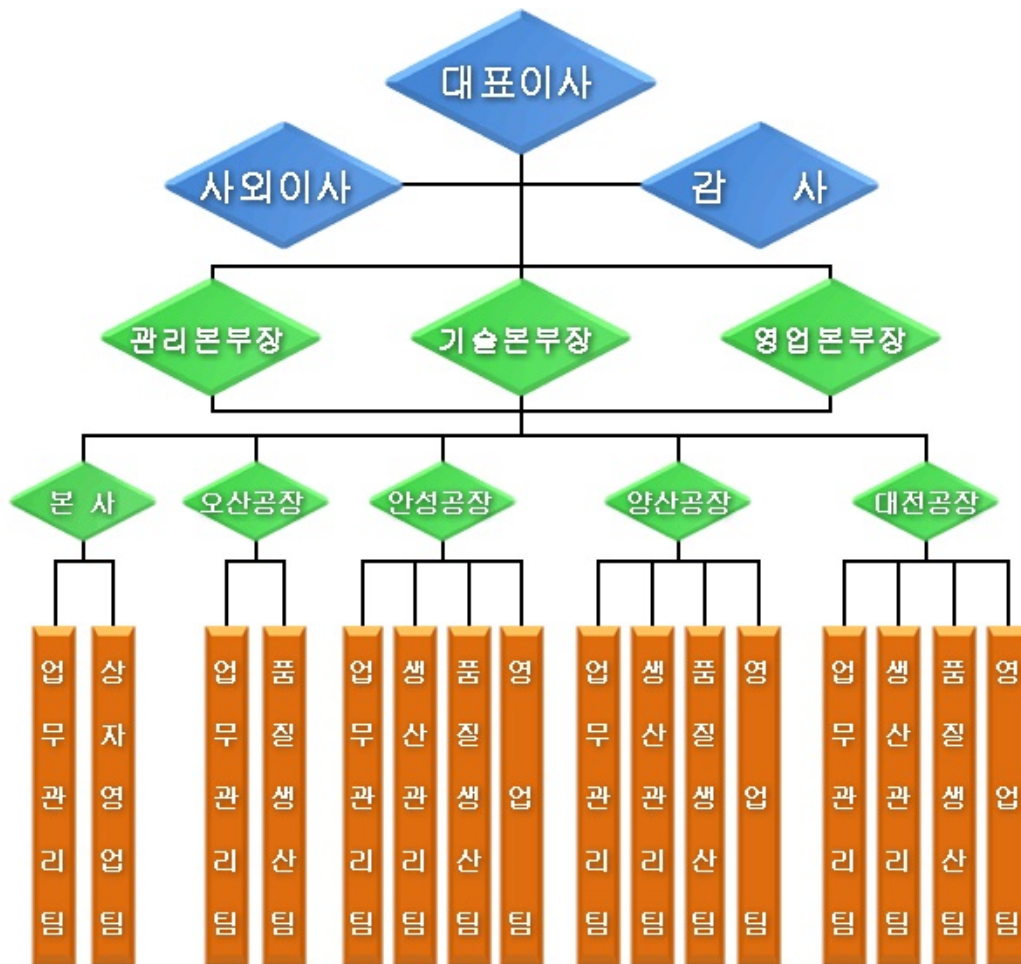

2. 주요 제품, 서비스 등

당사는 골판지 원지생산과 골판지 원단 및 상자를 생산, 판매하고 있습니다. 각 제품별 매출

액 및 총 매출액에서 차지하는 비율은 다음과 같습니다.

2015.09.30 현재

(단위 : 천원 )

사업부문	품 목	구체적용도	매출액(비율)
골 판 지 상자	상 자	식료품 외 포 장 용	127,652,459 (73.63%)
골 판 지 원 단	원 단	골판지 상자 제작용	45,555,359 (26.28%)
골 판 지 원 지	골판지원지	골판지표면용 및 이면용	151,379 (0.09%)
계	-	-	173,359,197

주요 제품등의 가격변동추이

(단위 : kg/원, m2/원 )

품 목		제 59 기 3분기	제 58 기	제 57 기
골판지상자	내수	457	488	506
골판지원단	내수	377	398	413
골판지원지(K)	내수	-	-	377
골판지원지 (KA)	내수	461	-	483
	수출	-	-	485

- 산출기준

단순평균가격임 (총매출액/총판매수량)

- 제품가격변동 원인

골판지 산업의 가격변동원인은 국제펄프가격 및 국내고지 가격에 우선적으로 영향을 받으며 소비경기의 상황과 골판지 산업 전체의 과당 경쟁으로인한 변동도 심한 편입니다.

### 3. 주요 원재료에 관한 사항

당사는 골판지 원지 제조 공장인 오산공장의 경우 주요 원재료로는 펄프, AOCC, 국내고지로 구분할수 있으며. 펄프[효고(일본), 타코마(미국)등]와 AOCC[알란 컴퍼니(미국)등]는 일본, 미국 등에서 수입하여 공급받고 있으며, 국내고지는 태화리사이클링등 국내 대형고지업체로부터 전량 공급받고 있습니다. 80년대 부터의 오랜 거래관계로 인해 공급의 안전성은 매우 높다고 판단하고 있습니다. 골판지 상자, 원단 생산공장인 안성, 양산, 대전 공장의 경우 골판지 원지를 오산공장에서 약 61%를 자체 공급받고 있으며 약 39%는 국내업체와 수입업체를 통해 구입하고 있습니다. 2015년 3분기에는 골판지 상자 판매원가에 가장 큰 영향력을 주는 골판지 원지 가격은 국내고지 가격이 톤당 9,000원 상승하였으나 국제펄프 가격의 하락등으로 국내원지 가격은 소폭 하락하였습니다.

※ []안은 주요 거래처 입니다.

2015년 09월 30일 현재

(단위 : 천원)

사업부문	매입유형	품 목	구체적용도	매입액(비율)	비 고
골판지원지	원재료	PULP	골판지 원지제조	5,627,186(14.09%)	
		국내고지		34,309,894(85.91%)	
		수입고지		-	
		소계		39,937,080(100.00%)	
골판지 상자		오산(당사)원지	골판지 상자 및 원단 제조	66,820,414(60.65%)	
		국내원지		43,214,918(39.22%)	
		수입원지		138,373(0.13%)	
		소계		110,173,705(100.00%)	
합 계				150,110,785	

- 주요 원재료 등의 가격변동 추이

(단위 : U\$,원/TON )				
품 목		제 59 기 3분기	제 58 기	제 57 기
펄프	수입	U\$596	U\$645	U\$593
고지	국내	150,000	141,000	169,000
	수입	-	-	U\$243
골심지(S원지)	국내	298,000	310,000	338,000

4. 생산 및 설비에 관한 사항

가. 생산능력 및 생산능력의 산출근거

당사는 골판지 원지공장(오산)은 3교대로 작업을 실시하고 있으며 골판지 상자공장(안성, 양산, 대전)은 2교대로 작업을 하고 있습니다. 각 공장의 생산능력 산출기준은 골판지 원지공장의 경우 초지기 기계폭에 평균 생산분속을 기준으로 하고 골판지 상자공장의 경우 골판지 제조기 기계폭에 평균 생산 분속기준으로 책정 하였습니다. 골판지 원지는 연산 247,067m/t 생산가능하며 골판지 상자공장은 연간 624,299,400㎡ 생산능력을 갖추고 있습니다. 생산능력과 산출방법의 구체적인 산출방식은 공장별로 다음과 같습니다.

\*골판지 원지:

$$\text{【오산공장】 } \text{평량} \quad \text{지폭} \quad \text{분속} \quad \text{분} \quad \text{시간} \quad \text{작업일}$$

$$176 \text{ g/m}^2 \times 4.02\text{m} \times 707\text{m} \times 60 \times 24 \times 343 = 247,067 \text{ m/t}$$

\*골판지 상자:

$$\text{【안성공장】}$$

$$(2.5-0.3) \times 0.75 \times 250\text{m} \times 24\text{시간} \times 60\text{분} \times 25\text{일} \times 12\text{월} \times 0.89 = 158,598,000 \text{ m}^2$$

【양산공장】

$(2.5 - 0.3) \times 0.75 \times 400m \times 24시간 \times 60분 \times 25일 \times 12월 \times 0.89 = 253,756,800 m^2$

【대전공장】

$(2.5 - 0.4) \times 0.75 \times 350m \times 24시간 \times 60분 \times 25일 \times 12월 \times 0.89 = 211,944,600 m^2$

합계 : 624,299,400 m<sup>2</sup>

나. 생산실적 및 가동율

당사의 2015년 3분기 생산실적은 골판지 원지 187,596ton을 생산하였고, 골판지 상자 및 원단 384,826천 m<sup>2</sup>을 생산하였습니다. 이는 2014년도 3분기 대비 골판지 원지 10,116ton(5.70%)증가 하였고, 골판지 상자는 17,049천 m<sup>2</sup>(4.63%) 증가 하였습니다. 주요 원인으로서는 상자 영업력의 확장과 가공공장의 가동율이 꾸준함을 유지하여 골판지 상자의 생산량이 증가 하였습니다. 2015년도 3분기 평균 가동율은 92.13%(실제가동시간/가동가능시간\*100)으로 집계 되었고, 공장별 자세한 내용은 다음과 같습니다

2015년 09월 30일 현재

사업소(사업부문)	59기 반기 가동가능시간	59기 반기 실제가동시간	평균가동률
오산공장 (골판지 원지)	6,456	6,231	96.51%
안성공장 (골판지 상자)	5,304	4,703	88.67%
양산공장 (골판지 상자)	5,304	4,919	92.74%
대전공장 (골판지 상자)	5,424	4,866	89.71%
합 계	22,488	20,719	92.13%

다. 생산설비의 현황 등

당사는 서울에 위치한 본사를 포함하여 골판지 원지를 생산하는 오산공장 그리고 골판지 상자 및 원단을 생산하는 안성, 양산, 대전공장 자회사 한수팩 등 총 6개의 사업장을 보유하고 있습니다. 본사 포함한 각 공장의 2015년 09월 30일 현재 소재지, 고정자산 장부가액, 공시지가 등 자세한 내용은 다음과 같습니다.

단위 : 천원

사업소	소유 형태	소재지	구분	기초 장부가액	증감		상각	장부가액	비고
					증가	감소			
본사	자 가	서울 특별시	건 물	650,000	-	-	19,500	630,500	
			차 량	105,691	39,418	-	26,408	118,701	
			공기구비품	121,094	-	-	6,838	114,256	
			소 계	876,785	39,418	-	52,746	863,457	
오산공장	자 가	경기도	건 물	6,407,662	-	-	158,796	6,248,866	

		오산시	구 축 물	1,419,716	-	-	87,861	1,331,855	
			기 계 장 치	31,896,764	-	-	2,471,846	29,424,918	
			차 량	20,661	-	-	10,938	9,723	
			공기구비품	126	-	-	84	42	
			소 계	39,744,929	-	-	2,729,525	37,015,404	
안성공장	자 가	경기도 안성시	건 물	4,416,718	-	-	131,210	4,285,508	
			구 축 물	511,806	-	-	35,925	475,881	
			기 계 장 치	6,008,697	519,186	2	946,904	5,580,977	
			공기구비품	3,648	-	-	1,414	2,234	
			소 계	10,940,869	519,186	2	1,115,453	10,344,600	
양산공장	자 가	경상남 도 양산시	건 물	5,625,719	2,832,356	-	215,605	8,242,470	
			구 축 물	518,788	-	-	47,930	470,858	
			기 계 장 치	4,926,220	11,965,051	35,859	1,284,628	15,570,784	
			공기구비품	68,911	-	-	7,154	61,757	
			소 계	11,139,638	14,797,407	35,859	1,555,317	24,345,869	
대전공장	자 가	대전 광역시	건 물	16,613,432	-	-	358,568	16,254,864	
			구 축 물	799,359	-	-	18,485	780,874	
			기 계 장 치	16,384,833	705,646	-	2,091,417	14,999,062	
			공기구비품	102,747	-	-	37,272	65,475	
			소 계	33,900,371	705,646	-	2,505,742	32,100,275	
한수팩	자 가	충청남 도 논산시	건 물	200,459	-	-	19,833	180,626	
			구 축 물	17,003	-	-	1,612	15,391	
			기 계 장 치	83,065	-	-	10,091	72,974	
			차 량	17,519	-	-	2,920	14,599	
			공기구비품	27,849	-	-	4,634	23,215	
소 계	345,895	-	-	39,090	306,805				
전체	자 가	전 체	건 물	33,913,990	2,832,356	-	903,512	35,842,834	
			구 축 물	3,266,672	-	-	191,813	3,074,859	
			기 계 장 치	59,299,579	13,189,883	35,861	6,804,886	65,648,715	
			차 량	143,871	39,418	-	40,266	143,023	
			공기구비품	324,375	-	-	57,396	266,979	
소 계	96,948,487	16,061,657	35,861	7,997,873	104,976,410				

※ 토지 및 면적,수량,공시지가

(단위 :천원)

사 업 소	소 재 지	구 분	면 적(M2)	수 량	장부가액	공시지가
본 사	서울특별시 서초구	토 지	80.22	3대 전산기기외	787,229	1,415,883
		건 물	1,001.83		630,500	
		차 량			118,701	
		공기구비품			114,256	

오산공장	경기도 오산시	토 지 건 물 구 축 물 기계장치 차 량 공기구비품	62,558.00 25,083.75	초지기외 1대 소방시설외	40,163,051 6,248,866 1,331,855 29,424,918 9,723 42	30,966,210
안성공장	경기도 안성시	토 지 건 물 구 축 물 기계장치 공기구비품	32,335.30 21,413.20	골켓타외 소방시설외	13,580,700 4,285,508 475,881 5,580,977 2,234	8,555,920
양산공장	경상남도 양산시	토 지 건 물 구 축 물 기계장치 공기구비품	42,128.00 27,479.81	골켓타외 압축기외	21,906,560 8,242,470 470,858 15,570,784 61,757	15,406,210
대전공장	대전광역시 대덕구	토 지 건 물 구 축 물 기계장치 공기구비품	70,494.00 52,091.21	골게타외 압축기외	32,427,240 16,254,864 780,874 14,999,062 65,475	22,945,797
한수팩	충청남도 논산시	토 지 건 물 구 축 물 기계장치 차 량 공기구비품	8,342 2,018	인쇄기외 1대 반자동 랩핑기 외	660,595 180,626 15,391 72,974 14,599 23,215	475,494
합 계					214,501,785	79,765,514

라. 설비의 신설, 매입 계획등

(단위 : 천원)

사업구분	계획명칭	자산형태	금액	투자효과	비고
골판지상자사업부	별도공장의 신설 (충청북도 음성군 오선일 반산업단지)	토지, 건물, 기 계장치 등	75,000,000	중부권 및 경상북도, 강원도 일부지역 경쟁력 확보를 위한 투자 목적입니다.	- 투자금액은 2013.6 - 2018.6 까지 순차적으로 투자할 계획입니다. - 투자금액은 추진과정에서 변경될수 있습니다. - 2013년 6월 24일 (신규시설투자등) 공시를 참조하시기 바랍니다

## 5. 매출에 관한 사항

### 가. 매출실적

당사의 매출은 골판지 가공(상자 및 원단) 판매로 이루어 집니다. 그리고 다시 내수 판매와 수출분으로 구분 합니다. 매출액 비율은 2015년 3분기 기준으로 골판지 가공부분의 매출이 100% 입니다. 매출액은 골판지 가공부분 173,207,818천원 원지 가공부분 151,379천원으로 마감하였습니다. 이는 2014년도 3분기 대비 골판지 891,137천원(-0.51%)감소 하였고 원지 매출은 2014년도 3분기 대비 151,379천원 증가하였습니다. 이의 원인은 골판지 상자의 단가인하 및 장기간의 경기 침체에 따른 소비부진으로 인해 골판지 상자 매출액이 소폭감소하였습니다.

당사 매출의 세부사항은 다음과 같습니다.

(단위 : 천원)

사업 부문	매출 유형	품 목		제59기 3분기	제58기 3분기	제58기
제조업	제품 매출	골판지 상자 및 원단	수 출	21,070	56,878	80,733
			내 수	173,186,748	174,042,077	231,433,342
			합 계	173,207,818	174,098,955	231,514,075
		골판지 원지	수 출	-	-	-
			내 수	151,379	-	-
			합 계	151,379	-	-
합 계		수 출	21,070	56,878	80,733	
		내 수	173,338,127	174,042,077	231,433,342	
		합 계	173,359,197	174,098,955	231,514,075	

### 나. 판매방법 및 조건

당사 골판지 상자는 상자영업팀 거래처별 담당자에 의거 100% 주문접수후 수주서부터 출하까지 전부분을 관리 하고 있습니다. 상자영업팀은 본사 영업팀을 포함하여 35명의 인원으로 구성 되어있으며 신속한 납품을 위하여 안성, 양산, 대전공장 중 거래선과 가까운 공장을 위주로 생산하여 판매를 하고 있습니다. 판매 조건은 주문생산 납기내 물품인도후 업체별 특성에 따라 현금 및 어음결제 조건으로 거래 되고 있습니다.

### 다. 판매전략

당사는 다양한 고객에 대한 실무형(담당자와 직접대면)영업을 통해 신규 상자에 대한 제안과 고객의 다양한 품질 특성 및 요구사항을 면밀히 분석하여 적정한 재질 구성과 최고의 품질을 유지하고 타 경쟁사보다 앞선 ERP 물류 SYSTEM을 이용하여 한치의 오차도 없이 적소적기에 제품을 공급함으로써 신용과 제품 경쟁력을 쌓아 가고 있습니다. 이를 바탕으로 신규 거래선의 개발과 기존거래선의 원만한 관계를 유지, 발전 시키고 있습니다.

## 6. 수주상황

당사는 수주 발생 즉시 생산 납품(골판지상자 수주일로부터 3일이내 납품)이 이루어 지고 있으므로 수주 상황의 거래선 전부를 표기하기에는 어려움이 있습니다.

## 7. 시장위험과 위험관리

### 1) 금융위험관리

#### 1)-1 환위험관리

당사의 외환리스크의 발생은 수입원재료 및 기계자재(소모품) 구매에 따른 Usance 결제를 USD로 해야 함에 따라 외화관련 위험이 발생을 하게 됩니다. 즉 공급계약 시점과 수입자재의 도입시점의 기간차이에 따른 환율변동이 1차적인 외환리스크가 되며, 수입통관 이후에 해당 수입건의 결제일(약 90일)까지의 외환변동이 그 2차적인 외환리스크입니다만, 그 규모(수입결제분)가 회사에 큰 영향을 미치지 않으며 당사에서는 특별한 외환리스크 관리를하지 않고 있습니다. 다만 규모가 큰(대형기계류)거래발생시에는 외화담당자가 국내외 금융기관과 환리스크 관리에 대한 의견을 지속적으로 교류하면서 효율적이고 안정적으로 환리스크 관리 체제를 유지하고 있습니다.

#### 1)-2 이자율 위험관리

당사는 변동이자율로 발행된 차입금으로 인하여 이자율위험에 노출되어 있습니다. 내부적으로 이자율 위험을 정기적으로 측정하고 있으며 분기말 현재 이자율위험에 노출된 차입금에 대한 이자율이 1%P 변동시 이자율변동이 당기손익 미치는 영향은 다음과 같습니다.

(단위 : 백만원)

구분	1%P 상승시	1%P 하락시
	순이익	순손실
차입금(이자비용)	(161)	161

\* 금융위험관리의 자세한 내용은 본 보고서 III. 재무에 관한 사항의 주석사항을 참고 하시기 바랍니다.

## 8. 경영상의 주요 계약

- 해당사항없습니다.

## 9. 연구개발활동

- 해당사항없습니다.

## 10. 그 밖에 투자의사활동에 필요한 사항

가. 회사의 상표, 고객관리 정책

- 해당사항없습니다.

## 나. 지적재산권 보유 현황



- 해당사항없습니다.

다. 법률/규정 등에 의한 규제사항

- 해당사항없습니다.

라. 환경관련 규제사항

당사는 생산활동에 따라 발생하는 폐기물들을 환경오염 방지와 폐열 회수 차원에서 소각시설을 운영하여 폐열 에너지 자원을 최대한 이용하고 있습니다. 또한 최적환경오염 방지시설설치로 대기오염물질 배출량 저감은 물론 굴뚝 TMS 관리운영으로 대기오염물질 배출현황이 24시간 항시 배출허용기준 농도 이내로 정보가 공개되며 운영되고 있습니다. 배출되는 공정폐수 또한 新 전처리 설비 개선 도입으로 용수 재활용을 극대화하여 공정폐수 배출량을 최소화하는 관리는 물론 수질오염방지시설의 고도처리 설비등 도입관리로 배출농도 저감에 따른 재화의 낭비요인 억제와 지역 환경 보전에 일익을 담당하고 있습니다. 지역사회 환경보전활동에 깊은 관심과 참여로 회사 이미지 개선과 동종업계에서 선도적인 환경관리 주체로 활동하고 있습니다.

### III. 재무에 관한 사항

#### 1. 요약재무정보

##### 1. 요약 연결재무정보(K-IFRS적용)

(단위 : 백만원)

구분	제59기 3분기 (2015년09월말)	제58기 (2014년12월말)	제57기 (2013년12월말)
I. 유동자산	68,617	61,221	65,620
(1)현금및현금성자산	6,819	6,280	10,148
(2)단기매출채권	43,422	38,462	39,041
(3)기타유동채권	1,557	2,082	1,810
(4)재고자산	16,819	14,397	14,621
II. 비유동자산	230,105	231,284	214,344
(1)장기금융상품	73	55	61
(2)매도가능금융자산	2,292	2,292	2,282
(3)파생금융상품	-	-	-
(4)장기매출채권	-	-	-
(5)기타비유동채권	44	44	27
(6)유형자산	226,303	227,500	210,581
(7)영업권이외의 무형자산	676	676	676
(8)영업권	717	717	717
자산총계	298,722	292,505	279,964
I. 유동부채	34,423	27,125	26,928
(1)단기매입채무	8,241	7,991	9,954
(2)기타유동채무	9,138	8,893	8,209
(3)단기차입금	14,098	6,995	6,042
(4)유동성장기차입금	2,796	2,018	2,018
(5)당기법인세부채	150	1,228	705
II. 비유동부채	36,023	37,027	33,582
(1)장기차입금	15,928	18,219	14,837
(2)퇴직급여채무	2,844	1,379	1,171
(3)이연법인세부채	17,251	17,429	17,574
부채총계	70,446	64,152	60,510
I. 자본금	20,000	20,000	20,000
II. 자본잉여금	18,201	18,201	18,201
III. 이익잉여금	190,075	190,152	181,253
자본총계	228,276	228,353	219,454

자본과부채총계	298,722	292,505	279,964
	(2015.01.01 ~ 2015.09.30)	(2014.01.01 ~ 2014.12.31)	(2013.01.01 ~ 2013.12.31)
매출액	173,359	231,514	236,572
영업이익(손실)	1,761	14,142	15,539
법인세차감전순이익	2,589	13,919	15,455
연결총당기순이익(손실)	1,993	11,255	11,176
기타포괄손익	(70)	(356)	-
총포괄손익	1,923	10,899	11,176
주당순이익(원)	498	2,814	2,794
연결에 포함된 회사수	1개	1개	1개

※ 당사는 종속회사(한수팩)를 주식 수 100% 소유하고 있으므로 소수주주지분은 해당사항 없습니다.

## 2. 요약 재무정보(K-IFRS적용)

(단위 : 백만원)

구분	제59기 3분기 (2015년09월말)	제58기 (2014년12월말)	제57기 (2013년12월말)
Ⅰ. 유동자산	65,709	58,306	63,357
(1)현금및현금성자산	4,889	4,588	9,043
(2)단기매출채권	42,615	37,276	37,981
(3)기타채권	1,485	2,113	1,756
(4)재고자산	16,720	14,329	14,577
Ⅱ. 비유동자산	230,322	231,480	214,512
(1)장기금융상품	11	11	11
(2)매도가능금융자산	2,292	2,292	2,282
(3)파생금융자산	-	-	-
(4)장기매출채권	-	-	-
(5)기타비유동채권	27	27	27
(6)유형자산	225,336	226,494	209,536
(7)영업권이외의 무형자산	676	676	676
(8)종속기업에 대한투자자산	1,980	1,980	1,980
자산총계	296,031	289,786	277,869
Ⅰ. 유동부채	34,512	26,845	26,575
(1)단기매입채무	8,465	7,984	9,946
(2)기타채무	9,005	8,723	8,006
(3)단기차입금	14,097	6,995	6,042
(4)유동성장기차입금	2,796	2,018	2,018

(5)당기법인세부채	149	1,125	563
II. 비유동부채	35,752	36,856	33,511
(1)장기차입금	15,928	18,219	14,837
(2)퇴직급여채무	2,567	1,201	1,093
(3)이연법인세부채	17,257	17,436	17,581
부채총계	70,264	63,701	60,086
I. 자본금	20,000	20,000	20,000
II. 자본잉여금	18,201	18,201	18,201
III. 이익잉여금	187,566	187,884	179,582
자본총계	225,767	226,085	217,783
자본과부채총계	296,031	289,786	277,869
종속 * 관계 * 공동기업 투자 주식의 평가방법	원가법	원가법	원가법
	(2015.01.01 ~ 2015.09.30)	(2014.01.01 ~ 2014.12.31)	(2013.01.01 ~ 2013.12.31)
매출액	171,475	229,214	234,310
영업이익(손실)	1,385	13,292	14,616
법인세차감전순이익	2,238	13,086	14,545
당분기순이익(손실)	1,729	10,626	10,485
기타포괄손익	(47)	(324)	-
총포괄손익	1,682	10,302	10,485
주당순이익(원)	432	2,657	2,621

## 2. 연결재무제표

### 연결 재무상태표

제 59 기 3분기말 2015.09.30 현재

제 58 기말 2014.12.31 현재

제 57 기말 2013.12.31 현재

(단위 : 원)

	제 59 기 3분기말	제 58 기말	제 57 기말
자산			
I. 유동자산	68,617,238,993	61,221,379,992	65,619,770,313
(1) 현금및현금성자산	6,819,388,682	6,280,391,184	10,147,732,197
(2) 단기매출채권	43,422,481,960	38,462,015,035	39,041,246,899
(3) 기타유동채권	1,556,622,477	2,081,818,155	1,809,560,406
(4) 재고자산	16,818,745,874	14,397,155,618	14,621,230,811
II. 비유동자산	230,104,872,333	231,284,328,014	214,344,914,784
(1) 장기금융상품	72,616,573	54,616,573	61,332,644
(2) 매도가능금융자산	2,291,700,000	2,291,700,000	2,281,700,000

(3)파생금융자산	0	0	0
(4)장기매출채권	0	0	0
(5)기타비유동채권	44,075,854	44,075,854	27,644,854
(6)유형자산	226,303,428,830	227,500,884,511	210,581,186,210
(7)영업권이외의무형자산	675,974,255	675,974,255	675,974,255
(8)영업권	717,076,821	717,076,821	717,076,821
자산총계	298,722,111,326	292,505,708,006	279,964,685,097
부채			
Ⅰ.유동부채	34,422,899,743	27,124,880,651	26,927,917,979
(1)단기매입채무	8,241,455,096	7,991,085,801	9,954,161,946
(2)기타유동채무	9,138,027,044	8,892,173,743	8,208,862,791
(3)단기차입금	14,097,512,930	6,994,836,432	6,041,854,689
(4)유동성장기차입금	2,795,700,000	2,018,400,000	2,018,400,000
(5)당기법인세부채	150,204,673	1,228,384,675	704,638,553
Ⅱ.비유동부채	36,022,689,478	37,027,442,860	33,582,721,324
(1)장기차입금	15,927,900,000	18,219,000,000	14,837,400,000
(2)퇴직급여채무	2,843,972,883	1,379,371,145	1,171,089,584
(3)이연법인세부채	17,250,816,595	17,429,071,715	17,574,231,740
부채총계	70,445,589,221	64,152,323,511	60,510,639,303
자본			
Ⅰ.자본금	20,000,000,000	20,000,000,000	20,000,000,000
Ⅱ.자본잉여금	18,201,025,941	18,201,025,941	18,201,025,941
Ⅲ.이익잉여금	190,075,496,164	190,152,358,554	181,253,019,853
자본총계	228,276,522,105	228,353,384,495	219,454,045,794
자본과부채총계	298,722,111,326	292,505,708,006	279,964,685,097

연결 포괄손익계산서

제 59 기 3분기 2015.01.01 부터 2015.09.30 까지

제 58 기 3분기 2014.01.01 부터 2014.09.30 까지

제 58 기 2014.01.01 부터 2014.12.31 까지

제 57 기 2013.01.01 부터 2013.12.31 까지

(단위 : 원)

	제 59 기 3분기		제 58 기 3분기		제 58 기	제 57 기
	3개월	누적	3개월	누적		
Ⅰ.매출액	58,956,223,017	173,359,196,665	59,308,121,753	174,098,955,504	231,514,074,631	236,572,510,962
Ⅱ.매출원가	51,627,862,836	151,333,825,266	48,623,760,912	144,102,458,706	192,944,046,268	197,938,298,602
Ⅲ.매출총이익	7,328,360,181	22,025,371,399	10,684,360,841	29,996,496,798	38,570,028,363	38,634,212,360
Ⅳ.판매비와관리비	6,991,905,719	20,264,695,016	6,229,065,355	17,959,553,227	24,427,671,234	23,095,529,167
Ⅴ.영업이익(손실)	336,454,462	1,760,676,383	4,455,295,486	12,036,943,571	14,142,357,129	15,538,683,193
Ⅵ.기타수익	83,986,450	1,228,688,207	67,603,684	196,461,111	264,825,861	373,789,615

VII.기타비용	46,763,854	129,295,875	61,354,039	127,183,835	203,241,648	456,411,439
VIII.금융수익	23,833,925	197,922,458	38,254,150	172,716,866	212,435,066	412,770,158
IX.금융원가	202,584,456	468,598,229	118,592,604	358,293,246	497,068,182	413,736,960
X.법인세비용차감전순이익(손실)	194,926,527	2,589,392,944	4,381,206,677	11,920,644,467	13,919,308,226	15,455,094,567
XI.법인세비용	48,022,650	596,455,958	966,759,488	2,586,505,829	2,663,830,138	4,279,053,616
XII.당기순이익(손실)	146,903,877	1,992,936,986	3,414,447,189	9,334,138,638	11,255,478,088	11,176,040,951
XIII.기타포괄손익	36,755,606	(69,799,376)	13,937,312	(365,752,778)	(356,139,387)	0
(1)당기순이익으로 재분류되지 않는 세후기타포괄손익	36,755,606	(69,799,376)	13,937,312	(365,752,778)	(356,139,387)	
1.확정급여 제도의 보험수리적 손익의 세후기타포괄손익	36,755,606	(69,799,376)	13,937,312	(365,752,778)	(356,139,387)	
XIV.총포괄손익	183,659,483	1,923,137,610	3,428,384,501	8,968,385,860	10,899,338,701	11,176,040,951
XV.주당이익						
(1)기본주당이익(손실)	36	498	854	2,334	2,814	2,794
(2)희석주당이익(손실)	36	498	854	2,334	2,814	2,794

**연결 자본변동표**

제 59 기 3분기 2015.01.01 부터 2015.09.30 까지

제 58 기 3분기 2014.01.01 부터 2014.09.30 까지

제 58 기 2014.01.01 부터 2014.12.31 까지

제 57 기 2013.01.01 부터 2013.12.31 까지

(단위 : 원)

		자본			
		자본금	자본잉여금	이익잉여금	자본 합계
2013.01.01 ( I .기초자본)		20,000,000,000	18,201,025,941	173,076,978,902	211,278,004,843
II.자본의 변동	(1)당기순이익(손실)			11,176,040,951	11,176,040,951
	(2)보험수리적손익				
	(3)연차배당			(3,000,000,000)	(3,000,000,000)
2013.12.31 (III.기말자본)		20,000,000,000	18,201,025,941	181,253,019,853	219,454,045,794
2014.01.01 ( I .기초자본)		20,000,000,000	18,201,025,941	181,253,019,853	219,454,045,794
II.자본의 변동	(1)당기순이익(손실)			11,255,478,088	11,255,478,088
	(2)보험수리적손익			(356,139,387)	(356,139,387)
	(3)연차배당			(2,000,000,000)	(2,000,000,000)
2014.12.31 (III.기말자본)		20,000,000,000	18,201,025,941	190,152,358,554	228,353,384,495
2014.01.01 ( I .기초자본)		20,000,000,000	18,201,025,941	181,253,019,853	219,454,045,794
II.자본의 변동	(1)당기순이익(손실)			9,334,138,638	9,334,138,638
	(2)보험수리적손익			(365,752,778)	(365,752,778)
	(3)연차배당			(2,000,000,000)	(2,000,000,000)
2014.09.30 (III.기말자본)		20,000,000,000	18,201,025,941	188,221,405,713	226,422,431,654
2015.01.01 ( I .기초자본)		20,000,000,000	18,201,025,941	190,152,358,554	228,353,384,495
II.자본의 변동	(1)당기순이익(손실)			1,992,936,986	1,992,936,986
	(2)보험수리적손익			(69,799,376)	(69,799,376)

	(3)연차배당			(2,000,000,000)	(2,000,000,000)
2015.09.30 (III.기말자본)		20,000,000,000	18,201,025,941	190,075,496,164	228,276,522,105

### 연결 현금흐름표

제 59 기 3분기 2015.01.01 부터 2015.09.30 까지

제 58 기 3분기 2014.01.01 부터 2014.09.30 까지

제 58 기 2014.01.01 부터 2014.12.31 까지

제 57 기 2013.01.01 부터 2013.12.31 까지

(단위 : 원)

	제 59 기 3분기	제 58 기 3분기	제 58 기	제 57 기
I. 영업활동현금흐름	2,812,082,260	16,054,160,118	19,805,409,529	17,276,559,534
(1) 영업활동에서 창출된 현금흐름	4,961,692,619	17,763,786,714	22,274,528,798	27,125,975,045
1. 당기순이익	1,992,936,986	9,334,138,638	11,255,478,088	11,176,040,951
2. 조정	9,360,888,027	9,808,925,086	12,310,690,988	13,192,510,302
3. 자산 및 부채의 증감	(6,392,132,394)	(1,379,277,010)	(1,291,640,278)	2,757,423,792
(2) 이자수취	46,991,960	63,978,736	94,753,916	228,862,139
(3) 이자지급	(363,398,243)	(306,428,212)	(379,078,715)	(311,735,940)
(4) 법인세납부(환급)	(1,833,204,076)	(1,467,177,120)	(2,184,794,470)	(9,766,541,710)
II. 투자활동현금흐름	(5,837,142,331)	(13,500,642,838)	(26,007,396,922)	(21,600,337,841)
(1) 장기금융상품의 감소			6,716,071	15,030,282
(2) 매도가능금융자산의 처분		15,000,000	0	0
(3) 유형자산의 처분	1,009,200,000	16,759,145	44,031,872	84,389,088
(4) 무형자산의 처분	0	0	0	0
(5) 기타비유동채권의 감소(증가)		(16,431,000)	0	50,000,000
(6) 장기금융상품의 취득	(18,000,000)	11,499,398	0	0
(7) 매도가능금융자산의 취득	0	0	(10,000,000)	(50,000,000)
(8) 유형자산의 취득	(6,828,342,331)	(13,527,470,381)	(26,031,713,865)	(21,699,507,211)
(9) 기타비유동채권의 감소			(16,431,000)	(250,000)
III. 재무활동현금흐름	3,564,057,569	(553,141,109)	2,334,646,380	3,833,037,754
(1) 단기차입금의 증가	119,946,527,476	90,289,496,095	126,124,603,073	9,586,584,982
(2) 단기차입금의 상환	(112,868,669,907)	(90,328,837,204)	(125,171,556,693)	(9,517,347,228)
(3) 장기차입금의 증가		3,000,000,000	5,400,000,000	7,773,000,000
(4) 장기차입금의 상환	(1,513,800,000)	(1,513,800,000)	(2,018,400,000)	(1,009,200,000)
(5) 배당금의 지급	(2,000,000,000)	(2,000,000,000)	(2,000,000,000)	(3,000,000,000)
IV. 현금및현금성자산의순증가(감소)	538,997,498	2,000,376,171	(3,867,341,013)	(490,740,553)
V. 기초현금및현금성자산	6,280,391,184	10,147,732,197	10,147,732,197	10,638,472,750
VI. 기말현금및현금성자산	6,819,388,682	12,148,108,368	6,280,391,184	10,147,732,197

### 3. 연결재무제표 주석

## 1. 일반사항

### 1-1. 지배기업의 개요

한국수출포장공업주식회사(이하 '지배기업'라 함)는 1957년에 설립되어 1974년 6월에 주식을 한국증권거래소에 상장한 회사로서 골판지 및 골판지상자의 제조 및 판매 등을 주영업 목적으로 하고 있습니다. 지배기업의 본점소재지는 서울시 서초구 서초중앙로 63이며 경기도 오산시 황새로 소재 공장 등 4개의 공장을 보유하고 있습니다.

지배기업의 자본금은 20,000백만원이며 대주주 및 그 특수관계자가 45.46%의 지분을 소유하고 있습니다.

### 1-2. 종속기업의 현황

당분기말 현재 종속기업 현황은 다음과 같습니다.

(단위:천원)				
회사명	주요사업	지분율	자본금	소재지
(주)한수팩	골판지상자의 제조 및 판매	100%	800,000	대한민국

당분기말 현재 종속기업의 주요 재무현황은 다음과 같습니다.

(단위:천원)					
회사명	자산총액	부채총액	자본총액	반기매출액	반기손익
(주)한수팩	4,839,828	1,054,370	3,785,458	6,807,185	264,756



## 2. 중요한 회계처리방침

지배기업 및 종속기업(이하 '연결기업'라 함)의 재무제표는 연차재무제표가 속하는 기간의 일부에 대하여 기업회계기준서 제1034호 '중간재무보고'를 적용하여 작성하는 중간재무제표입니다. 동 중간재무제표에 대한 이해를 위해서는 한국채택국제회계기준에 따라 작성된 2014년 12월 31일자로 종료하는 회계연도에 대한 연차재무제표를 함께 이용하여야 합니다.

당분기 재무제표의 작성에 적용된 중요한 회계정책은 아래에서 설명하는 기준서나 해석서의 도입과 관련된 영향을 제외하고는 전기 재무제표 작성 시 채택한 회계정책과 동일합니다.

### 2-1. 제정 또는 개정된 회계기준의 적용

2-1-1. 당반기부터 새로 도입된 기준서 및 해석서와 그로 인한 회계정책 변경의 내용은 다음과 같습니다.

- 기업회계기준기준서 제1019호 종업원급여(개정)

근무연수의 경과와 무관한 기여금을 근무기간에 배분하지 않고 근무용역이 제공되는기간에 근무원가에서 차감하는 것을 허용하는 것을 주요 내용으로 하고 있으며, 동 개정사항이 연결기업의 재무제표에 미치는 중요한 영향은 없습니다.

- 한국채택국제회계기준 연차개선 2010-2012

기업회계기준서 제1102호 '주식기준보상'과 관련하여 '가득조건'과 '시장조건'의 정의를 개정하고 '성과조건'과 '용역제공조건'의 정의를 추가하는 개정사항, 기업회계기준서 제1103호 '사업결합'에서 규정하는 조건부대가의 분류 및 측정에 대한 개정사항, 기업회계기준서 제1108호 '영업부문'에서 규정하는 부문자산을 최고영업의사결정자에게 정기적으로 제공되는 경우에만 보고부문의 총자산에서 기업전체의 자산으로의 조정을 공시하도록 하는 개정사항 등을 주요내용으로 하고 있으며, 동 개정사항이 연결기업의 재무제표에 미치는 중요한 영향은 없습니다.

- 한국채택국제회계기준 연차개선 2011-2013

기업회계기준서 제1103호 '사업결합'의 적용범위에 '공동약정 자체의 재무제표에서 공동약정의 구성에 대한 회계처리'는 제외됨을 명확히 하는 개정사항을 포함하여 기업회계기준서 제1113호 '공정가치측정'과 기업회계기준서 제1040호 '투자부동산' 등에 대한 일부 개정사항이 존재하며, 동 개정사항이 연결기업의 재무제표에 미치는 중요한 영향은 없습니다.

2-1-2. 반기말 현재 제정·공표되었으나 아직 시행일이 도래하지 않아 적용하지 아니한 한국채택국제회계기준의 내역은 다음과 같습니다.

- 기업회계기준기준서 제1016호 유형자산(개정)

동 개정사항은 수익에 기초한 감가상각방법이 적절하지 않음을 명시하는 것을 주요 내용으로 하고 있으며, 2016년 1월 1일 이후 개시하는 회계연도부터 적용될 예정입니다.

- 기업회계기준기준서 제1038호 무형자산(개정)

동 개정사항은 무형자산이 수익의 측정치로 표현되거나 소비와 무형자산의 경제적 효익 소비 간에 밀접한 상관관계가 있음을 제시할 수 있는 제한된 상황이 아니라면 수익에 기초한 상각방법은 반증할 수 없는 한 적절하지 않다고 간주하는 것을 주요 내용으로 하고 있습니다. 동 개정사항은 2016년 1월 1일 이후 개시하는 회계연도부터 적용될 예정입니다.

- 기업회계기준서 제1111호 공동약정(개정)

동 개정사항은 공동영업의 활동이 기업회계기준서 제 1103호 '사업결합'에서 정의하는 사업을 구성하고, 공동영업자가 해당 공동영업의 지분을 취득하거나 사업이 공동영업에 출자되어 공동영업이 설립되면서 해당 공동영업에 대한 지분을 취득하는 경우, 기업회계기준서 제 1103호와 다른 기준서에서 규정하고 있는 사업결합 회계처리와 관련된 원칙을 적용하여 회계처리 할 것과 해당 기준서들이 요구하는 관련 정보를공시하여야 하는 것을 주요 내용으로 하고 있으며, 동 개정사항은 2016년 1월 1일 이후 개시하는 회계연도부터 적용될 예정입니다.

연결기업은 상기에 열거된 제·개정사항이 재무제표에 미치는 영향이 중요하지 않을것으로 판단하고 있습니다.

## 2-2. 중요한 판단과 추정

한국채택국제회계기준에서는 중간재무제표를 작성함에 있어서 회계정책의 적용이나 중간보고기간말 현재 자산, 부채 및 수익, 비용의 보고금액에 영향을 미치는 사항에 대하여 경영진의 최선의 판단을 기준으로 한 추정치와 가정의 사용을 요구하고 있습니다. 중간보고기간말 현재 경영진의 최선의 판단을 기준으로 한 추정치와 가정이 실제 환경과 다를 경우 이러한 추정치와 실제결과는 다를 수 있습니다.

중간재무제표를 작성을 위해 연결기업 회계정책의 적용과 추정금액에 대한 경영진의판단은 2014년 12월 31일로 종료하는 회계연도에 대한 연차재무제표와 동일합니다.

## 3. 범주별 금융자산 및 금융부채

3-1. 연결기업의 금융자산 및 금융부채의 범주별 분류내역은 다음과 같습니다.

- 당분기말

(단위:천원)					
금융자산	당기손익인식금융자산	대여금및수취채권	매도가능금융자산	만기보유금융자산	합계
현금및현금성자산	-	6,819,389	-	-	6,819,389
장기금융상품	-	72,617	-	-	72,617
매도가능금융자산	-	-	2,291,700	-	2,291,700
매출채권	-	43,422,482	-	-	43,422,482
기타채권	-	1,600,698	-	-	1,600,698
합 계	-	51,915,186	2,291,700	-	54,206,886

(단위:천원)			
금융부채	당기손익인식금융부채	상각후원가로 측정하는 금융부채	합 계
단기매입채무	-	8,241,455	8,241,455
기타채무	-	9,138,027	9,138,027
단기차입금	-	14,097,513	14,097,513
장기차입금	-	18,723,600	18,723,600
합 계	-	50,200,595	50,200,595

- 전기말

(단위:천원)					
금융자산	당기손익인식금융자산	대여금및수취채권	매도가능금융자산	만기보유금융자산	합계
현금및현금성자산	-	6,280,391	-	-	6,280,391
장기금융상품	-	54,617	-	-	54,617
매도가능금융자산	-	-	2,291,700	-	2,291,700
매출채권	-	38,462,015	-	-	38,462,015
기타채권	-	2,125,894	-	-	2,125,894
합 계	-	46,922,917	2,291,700	-	49,214,617

(단위:천원)			
금융부채	당기손익인식금융부채	상각후원가로 측정하는 금융부채	합 계
단기매입채무	-	7,991,086	7,991,086
기타채무	-	8,892,174	8,892,174
단기차입금	-	6,994,836	6,994,836
장기차입금	-	20,237,400	20,237,400
합 계	-	44,115,496	44,115,496

3-2. 연결기업의 범주별 금융자산 및 금융부채의 손익은 다음과 같습니다.

(단위:천원)		
구 분	당분기	전분기
대여금및수취채권		
이자수익	89,376	111,359
외화환산이익(손실)	(44)	286
대손상각비	16,592	(3,268)
상각후원가로 측정하는 금융부채		
이자비용	361,403	307,189
외환차익	26,214	31,419
외화환산이익(손실)	(24,819)	(21,453)

#### 4. 매도가능금융자산

연결기업의 매도가능금융자산의 내역은 다음과 같습니다.

(단위:천원)						
구 분	보유주식(좌)수	지분율	취득원가	장부가액		
				당분기말	전기말	
출 자 금	한국제지공업협동조합	65	5.8%	6,500	6,500	6,500
	한국골판지포장공업협동조합	111	7.0%	22,200	22,200	22,200
	오선일반산업단지(주)(*)	12,000	40.0%	60,000	60,000	60,000
비상장주식	해태제과식품(주)	81,000	0.05%	1,000,000	1,000,000	1,000,000
	(주)대양코리아	240,000	13.1%	1,200,000	1,200,000	1,200,000
	(주)코르피아	600	5.0%	3,000	3,000	3,000
합 계		333,776	-	2,291,700	2,291,700	2,291,700

(\*) 오선일반산업단지(주)는 지분변동으로 인한 차액이 유의적이지 않기 때문에 지분율이 20% 이상이지만, 매도가능증권으로 분류하였습니다.

#### 5. 공정가치 서열체계

금융상품의 공정가치측정에 사용된 투입변수의 유의성을 반영하는 공정가치 서열체계에 따라 공정가치 측정치를 분류하고 있으며, 공정가치 서열체계의 구분은 다음과 같습니다.

구 분	투입변수의 유의성
수준 1	동일한 자산이나 부채에 대한 활성시장의 공시가격
수준 2	직접적으로 또는 간접적으로 관측가능한, 자산이나 부채에 대한 투입변수
수준 3	관측가능한 시장자료에 기초하지 않은, 자산이나 부채에 대한 투입변수

연결기업의 매도가능금융자산 2,291,700천원에 대해서 활성시장이 존재하지 아니하며, 공정가치를 신뢰성있게 측정할 수 없어 취득원가로 측정하였습니다.

6. 매출채권및 기타채권

6-1. 연결기업의 매출채권과 기타채권의 내용은 다음과 같습니다.

(단위:천원)				
구 분	당분기말		전기말	
	유동성	비유동성	유동성	비유동성
매출채권				
매출채권	43,600,783	-	38,623,724	-
대손충당금	(178,301)	-	(161,709)	-
합 계	43,422,482	-	38,462,015	-
기타채권				
장기보증금	-	44,076	-	44,076
미수금	50,401	-	34,359	-
선급금	1,394,269	-	1,722,316	-
선급비용	111,952	-	103,694	-
선급부가가치세	-	-	221,449	-
합 계	1,556,622	44,076	2,081,818	44,076

6-2. 연결기업의 매출채권 및 기타채권의 연령분석의 내용은 다음과 같습니다.

(단위:천원)		
구 분	당분기말	전기말
6개월 이하	43,422,482	40,705,542
6개월~3년이하	44,076	44,076
합 계	43,466,558	40,749,618

6-3. 연결기업의 매출채권의 대손충당금 증감내역은 다음과 같습니다.

- 당분기

(단위:천원)					
구분	기초금액	대손상각	환입	제각	기말금액
단기매출채권	161,709	18,912	-	(2,320)	178,301

- 전기

(단위:천원)					
구분	기초금액	대손상각	환입	제각	기말금액
단기매출채권	168,493	-	(6,784)	-	161,709

7. 재고자산

연결기업의 재고자산의 내역은 다음과 같습니다.

(단위:천원)						
구분	당분기말			전기말		
	취득원가	평가손실 총당금	장부금액	취득원가	평가손실 총당금	장부금액
원재료	8,403,106	-	8,403,106	6,776,677	-	6,776,677
부재료	227,236	-	227,236	235,933	-	235,933
재공품	520,327	-	520,327	356,501	-	356,501
제품	4,345,207	-	4,345,207	4,625,458	-	4,625,458
저장품	2,368,663	-	2,368,663	1,832,976	-	1,832,976
미착품	954,207	-	954,207	569,611	-	569,611
합계	16,818,746	-	16,818,746	14,397,156	-	14,397,156

8. 유형자산

8-1. 유형자산의 변동내역

연결기업의 유형자산의 장부가액 변동내용은 다음과 같습니다.

- 당분기

(단위:천원)						
구분	기초	취득	처분	감가상각비	대체	기말
토지	109,525,018	356	-	-	-	109,525,374
건물	33,913,990	-	-	(903,512)	2,832,356	35,842,834
구축물	3,266,672	-	-	(191,812)	-	3,074,860
기계장치	59,299,579	1,197,832	(35,861)	(6,804,887)	11,992,051	65,648,714
차량운반구	143,871	39,419	-	(40,267)	-	143,023
공기구비품	324,375	-	-	(57,395)	-	266,980
건설중인자산	21,027,380	5,598,671	-	-	(14,824,407)	11,801,644
합계	227,500,885	6,836,278	(35,861)	(7,997,873)	-	226,303,429

- 전기

(단위:천원)						
구분	기초	취득	처분	감가상각비	대체	기말
토 지	109,518,989	6,029	-	-	-	109,525,018
건 물	35,055,972	-	-	(1,141,982)	-	33,913,990
구 축 물	3,142,804	109,300	-	(246,432)	261,000	3,266,672
기계장치	60,846,023	537,292	(27,668)	(7,518,471)	5,462,403	59,299,579
차량운반구	229,347	19,465	(31,398)	(73,543)	-	143,871
공기구비품	217,517	179,378	(10)	(72,510)	-	324,375
건설중인자산	1,570,534	25,180,249	-	-	(5,723,403)	21,027,380
합 계	210,581,186	26,031,713	(59,076)	(9,052,938)	-	227,500,885

8-2. 담보제공자산

당분기말 현재 장·단기차입금과 관련하여 금융기관 등에 담보로 제공한 자산은 다음과 같습니다.

(단위:천원, USD, JPY)		
금융기관명	담보제공자산	채권최고액
한국산업은행	토지, 건물, 기계	29,000,000
		US\$2,000,000
		JPY50,000,000
하나은행	"	6,500,000
한국씨티은행	"	61,100,000
신한은행	"	6,480,000
합 계		103,080,000 US\$2,000,000 JPY50,000,000

9. 무형자산

연결기업의 무형자산은 영업권 및 비한정 내용연수의 회원권 등으로 구성되어 있으며 장부가액 변동내용은 다음과 같습니다.

- 당분기

(단위:천원)					
구분	기초	취득	처분	상각	기말
영업권	717,077	-	-	-	717,077
회원권	675,974	-	-	-	675,974
합 계	1,393,051	-	-	-	1,393,051



- 전기

(단위:천원)					
구분	기초	취득	처분	상각	기말
영업권	717,077	-	-	-	717,077
회원권	675,974	-	-	-	675,974
합 계	1,393,051	-	-	-	1,393,051

10. 매입채무 및 기타채무

연결기업의 단기매입채무 및 기타유동채무의 내용은 다음과 같습니다

(단위:천원)		
구분	당분기말	전기말
매입채무		
단기매입채무	8,241,455	7,991,086
합 계	8,241,455	7,991,086
기타유동채무		
미지급금	5,909,671	6,390,900
미지급비용	2,506,489	2,210,426
예수보증금	13,000	13,000
예수금	142,013	275,262
예수부가가치세	565,338	-
선수금	1,516	2,586
합 계	9,138,027	8,892,174

11. 단기차입금

연결기업의 단기차입금의 내역은 다음과 같습니다.

(단위:천원)				
자금종류	차입처	2015년 9월 30일 이자율	당분기말	전기말
외화단기차입금	하나은행	Libor+1.4%	1,632,900	558,492
	한국씨티은행	Libor+1.4%	362,902	460,070
	산업은행	Libor+1.4%	601,545	93,432
	신한은행	Libor+1.4%	680,865	761,816
	우리은행	Libor+1.4%	364,519	-

구매자금대출	한국씨티은행	변동금리	4,039,893	2,216,002
	우리은행	변동금리	1,538,426	-
	농협은행	변동금리	4,876,463	2,905,024
합 계			14,097,513	6,994,836

## 12. 장기차입금

연결기업의 장기차입금의 내역은 다음과 같습니다.

(단위:천원)				
자금종류	차 입 처	2015년 6월 30일 이자율	당분기말	전기말
산업시설대	한국산업은행	1.75%	13,323,600	14,837,400
	신한은행	1.50%	5,400,000	5,400,000
합 계			18,723,600	20,237,400
유동성대체 잔 액			(2,795,700)	(2,018,400)
			15,927,900	18,219,000

## 13. 퇴직급여채무

13-1. 연결기업의 퇴직급여채무와 관련하여 재무상태표에 인식된 금액은 다음과 같습니다.

(단위:천원)		
구 분	당분기말	전기말
확정급여채무의 현재가치	5,971,310	4,491,822
사외적립자산의 공정가치	(3,127,337)	(3,112,451)
퇴직급여채무	2,843,973	1,379,371

13-2. 연결기업의 확정급여채무의 변동 내역은 다음과 같습니다.

(단위:천원)		
구 분	당분기	전기
기초잔액	4,491,822	3,720,481
보험수리적손실	89,486	456,589
당기근무원가	135,351	224,662
이자원가	59,046	129,932
과거근무원가	1,240,000	-
지급액	(44,395)	(39,842)
기말잔액	5,971,310	4,491,822

13-3. 연결기업의 사외적립자산의 변동 내역은 다음과 같습니다.

(단위:천원)		
구 분	당분기	전기
기초잔액	3,112,451	2,549,391
사외적립자산의 기대수익	42,384	61,239
사용자의 기여금	-	536,176
급여지급액	(27,498)	(34,355)
기말잔액	3,127,337	3,112,451

13-4. 연결기업의 확정급여형퇴직금제도와 관련하여 인식된 손익은 다음과 같습니다.

(단위:천원)		
구 분	당분기	전분기
당기근무원가	135,351	168,246
이자원가	59,046	64,486
과거근무원가	1,240,000	-
사외적립자산의 기대수익	(42,384)	(43,282)
합 계	1,392,013	189,450

13-5. 당분기와 전분기에 기타포괄손익으로 인식된 보험수리적손익은 다음과 같습니다.

(단위:천원)		
구 분	당분기	전분기
법인세차감전 보험수리적손실	89,486	468,914
법인세효과	(19,687)	(103,161)
법인세차감후 보험수리적손실	69,799	365,753

13-6. 보험수리적평가를 위하여 사용된 주요 가정은 다음과 같습니다.

구 분	당 분 기	전 기
할인율	2.61%	2.53%
임금상승율	3.00%	3.00%

13-7. 당분기의 주요 보험수리적 가정에 대한 민감도 분석 결과는 다음과 같습니다.

(단위:천원)		
구 분	1% 하락시	1% 상승시
할인율의 변동		
확정급여채무의 증가(감소)	236,371	(204,665)
임금상승률의 변동		
확정급여채무의 증가(감소)	(206,808)	234,307

#### 14. 특수관계자와의 거래

14-1. 당분기말 현재 종속기업이 특수관계에 있는 기업은 다음과 같습니다.

구분	회사명
관계기업	오선일반산업단지(주)

14-2. 당분기말 현재 종속기업이 특수관계자를 위하여 제공하고 있는 지급보증 및 담보의 내역은 다음과 같으며, 특수관계자로부터 제공받고 있는 담보 및 지급보증은 없습니다.

(단위:천원)				
구분	회사명	제공처	제공내역	보증금액
관계기업	오선일반산업단지(주)	서울보증보험	산지전용원상복구 예치보증	3,372,227

#### 15. 우발채무 및 약정사항

15-1. 연결기업이 금융기관과 체결한 주요 약정사항은 다음과 같습니다.

(단위:천원,USD)		
금융기관	약정내역	약정한도액
한국씨티은행	당좌대출	500,000
	기업카드	300,000
	상업어음할인	1,000,000
	구매자금대출	10,000,000
	외화수표/어음매입	US\$5,000
	내국신용장어음매입	US\$100,000
	기한부수입신용장	US\$2,000,000
	일람부수입신용장	US\$3,000,000
하나은행	구매자금대출	10,000,000
	수입신용장	US\$5,000,000
신한은행	구매자금대출	10,000,000

	수입신용장	US\$5,000,000
우리은행	구매자금대출	10,000,000
	수입신용장	US\$1,000,000
농협은행	구매자금대출	5,000,000
	수입신용장	US\$2,000,000
산업은행	수입신용장	US\$5,000,000

15-2. 연결기업은 충청북도 음성군에 위치한 오선일반산업단지 조성 및 생산시설 투자를 위해 2018년까지 순차적으로 총 75,000백만원을 투자할 예정이며 당분기말 현재 총 투자액은 8,737백만원입니다.

15-3. 연결기업이 당분기말 현재 타인을 위하여 제공한 보증등의 내역은 다음과 같습니다.

(단위:천원)			
제공처	제공받은자	제공내역	보증금액
서울보증보험	목우촌 외	계약이행보증	663,597

## 16. 지배주주지분의 자본 구성내역

### 16-1. 자본금

연결기업의 자본금에 관련된 사항은 다음과 같습니다.

구 분	당분기말	전기말
발행할 주식의 총수	12,000,000주	12,000,000주
1 주당 금액	5,000원	5,000원
발행한 주식의 총수	4,000,000주	4,000,000주
기말 현재 자본금	20,000,000,000원	20,000,000,000원

### 16-2. 자본잉여금

연결기업의 자본잉여금 내역은 다음과 같습니다.

(단위:천원)		
구 분	당분기말	전기말
주식발행초과금	17,466,770	17,466,770
기타자본잉여금	734,256	734,256
합 계	18,201,026	18,201,026

### 16-3. 이익잉여금

연결기업의 이익잉여금의 구성 내역은 다음과 같습니다.

(단위:천원)		
구 분	당분기말	전기말
법정적립금(*)	4,795,000	4,595,000
임의적립금	125,965,000	117,965,000
재평가잉여금	53,848,972	53,848,972
미처분이익잉여금	5,466,524	13,743,387
합 계	190,075,496	190,152,359

(\*) 상법의 규정에 따라 자본금의 50%에 달할 때까지 매 결산기에 금전에 의한 이익배당액의 10% 이상을 이익준비금으로 적립하고 있으며, 동 이익준비금은 현금으로 배당할 수 없으며, 주주총회의 결의에 의하여 이월결손금의 보전과 자본전입에만 사용될 수 있습니다.

당분기 및 전분기 중 이익잉여금의 변동내역은 다음과 같습니다.

(단위: 천원)		
구 분	당분기	전분기

기초금액	190,152,359	181,253,020
배당금지급	(2,000,000)	(2,000,000)
분기순이익	1,992,936	9,334,139
보험수리적손익	(69,799)	(365,753)
반기말금액	190,075,496	188,221,406

## 17. 매출액 및 매출원가

### 17-1. 매출액

연결기업의 매출액 내용은 다음과 같습니다.

(단위:천원)				
구 분	당분기		전분기	
	3개월	누적	3개월	누적
골판지 상자 및 원단	58,880,914	173,207,818	59,308,122	174,098,956
골판지 원지	75,309	151,379	-	-
합 계	58,956,223	173,359,197	59,308,122	174,098,956

### 17-2. 매출원가

연결기업의 매출원가 내용은 다음과 같습니다.

(단위:천원)				
구 분	당분기		전분기	
	3개월	누적	3개월	누적
골판지 상자 및 원단	51,564,910	151,207,405	48,623,761	144,102,459
골판지 원지	62,953	126,420	-	-
합 계	51,627,863	151,333,825	48,623,761	144,102,459

## 18. 판매비와 관리비

연결기업의 판매비와 관리비 내용은 다음과 같습니다.

(단위:천원)				
구 분	당분기		전분기	
	3개월	누적	3개월	누적
급여	785,036	2,298,362	750,504	2,206,240
퇴직급여	266,725	1,439,708	96,168	289,402

복리후생비	138,005	420,589	125,987	409,013
여비교통비	29,374	82,273	24,553	81,490
통신비	20,460	58,984	18,240	56,001
세금과공과	20,467	42,849	19,374	33,989
임차료	184,439	547,607	155,450	487,361
감가상각비	19,704	55,936	22,690	71,642
소모품비	84,761	192,192	96,628	206,262
보험료	47,111	163,222	44,827	157,238
접대비	56,016	311,524	144,117	338,405
광고선전비	642	1,713	500	2,162
건본비	19,395	96,000	33,742	87,229
운반비	5,158,793	14,018,777	4,530,377	13,009,819
지급수수료	79,939	265,911	86,362	277,586
도서비	923	5,961	694	5,667
차량유지비	78,374	241,065	84,773	239,050
대손상각비	1,642	16,592	(6,011)	(3,268)
교육훈련비	100	5,430	90	4,265
합 계	6,991,906	20,264,695	6,229,065	17,959,553

## 19. 비용의 성격별 분류

연결기업의 비용의 성격별 내역은 다음과 같습니다.

(단위:천원)				
구 분	당분기		전분기	
	3개월	누적	3개월	누적
재료비의 투입	32,119,144	95,848,086	31,271,014	92,081,894
상품의 매입	1,711,394	4,638,999	1,022,232	2,741,041
종업원급여(*)	5,172,675	15,806,674	4,744,906	13,666,467
감가상각비	2,801,374	8,006,009	2,267,403	6,732,912
금융원가	202,584	468,598	118,592	358,293
합 계	42,007,171	124,768,366	39,424,147	115,580,607

(\*) 종업원급여는 급여,복리후생비,퇴직급여를 포함한 금액입니다.

## 20. 기타수익과 기타비용

연결기업의 기타수익과 기타비용의 내용은 다음과 같습니다.

(단위:천원)
---------



구 분	당분기		전분기	
	3개월	누적	3개월	누적
기타수익				
유형자산처분이익	1,998	1,001,985	7,574	11,338
폐기물처리수익	42,726	109,754	25,473	99,049
부산물처리수익	36,431	103,849	25,600	40,171
잡이익	2,832	13,101	8,957	45,903
합 계	83,987	1,228,689	67,604	196,461
기타비용				
유형자산처분손실	0	20,710	-	21,377
기부금	27,321	57,532	21,707	36,698
잡손실	19,443	51,054	39,647	69,109
합 계	46,764	129,296	61,354	127,184

## 21. 금융수익과 금융원가

연결기업의 금융수익과 금융원가의 내용은 다음과 같습니다.

(단위:천원)				
구 분	당분기		전분기	
	3개월	누적	3개월	누적
금융수익				
이자수익	23,833	89,376	37,369	111,360
외화환산이익	(8)	-	(2,417)	286
외환차익	8	108,546	3,302	61,071
합 계	23,833	197,922	38,254	172,717
금융원가				
이자비용	123,939	361,403	95,398	307,189
외화환산손실	8,563	24,863	21,406	21,452
외환차손	70,082	82,332	1,788	29,652
합 계	202,584	468,598	118,592	358,293

## 22. 법인세비용

22-1. 연결기업의 법인세비용의 구성내역은 다음과 같습니다.

(단위:천원)		
구 분	당분기	전분기
당기법인세등부담액	885,406	2,617,757
일시적차이의 발생 및 소멸로 인한 금액	(178,255)	(134,413)
과거기간의 당기법인세에 대하여 당기에 인식한 조정액	(130,382)	-
자본에 직접 가감되는 당기법인세	19,687	103,162
당기법인세비용	596,456	2,586,506

22-2. 연결기업의 법인세비용차감전순이익과 법인세비용간의 관계는 다음과 같습니다.

(단위:천원)		
구 분	당분기	전분기
법인세비용차감전순이익	2,589,393	11,920,644
적용세율에 따른 세부담액	562,567	2,606,042
조정사항:		
비공제비용	36,288	38,833
단계적세율의 적용으로 인한 효과	(8,799)	(58,369)
법인세비용	596,456	2,586,506

유효세율	23.03%	21.7%
------	--------	-------

### 23. 주당순이익

주당순이익은 보통주 1주에 대한 대한 손익을 계산한 것으로, 연결기업의 당분기 및 전분기의 1주당 손익의 산출 내역은 다음과 같습니다.

구 분	당 분 기		전 분 기	
	3개월	누적	3개월	누적
분기순이익	146,903,877원	1,992,936,986원	3,414,447,185원	9,334,138,638원
가중평균유통주식수	4,000,000주	4,000,000주	4,000,000주	4,000,000주
주당순이익	36원	498원	854원	2,334원

연결기업의 보통주 청구가능증권이 없는 바, 희석화주당순이익은 기본주당순이익과 동일합니다. 한편, 연결기업의 직전회계연도의 연간 주당순이익은 2,814원이며 당분기 주당순이익은 498원입니다.

### 24. 현금흐름표

24-1. 연결기업의 영업활동 현금흐름 중 조정 및 영업활동으로 인한 자산부채의 변동은 다음과 같습니다.

(단위:천원)		
구 분	당분기	전분기
조정		
법인세비용	596,456	2,586,506
이자수익	(89,376)	(111,359)
이자비용	361,403	307,189
감가상각비	7,997,873	6,732,912
퇴직급여	1,434,397	265,454
유형자산처분이익	(1,001,985)	(11,339)
유형자산처분손실	20,710	21,377
외화환산손실	24,819	21,453
대손상각비	16,591	(3,268)
합 계	9,360,888	9,808,925
자산 및 부채의 증감		
단기매출채권의 감소(증가)	(4,977,059)	(615,977)
기타유동채권의 감소(증가)	525,196	(320,797)
재고자산의 감소(증가)	(2,421,590)	(1,719,150)
단기매입채무의 증가(감소)	250,369	(584,216)

기타유동채무의 증가(감소)	247,849	1,866,349
사외적립자산의 감소(증가)	27,498	11,839
퇴직금의 지급	(44,395)	(17,325)
합 계	(6,392,132)	(1,379,277)

24-2. 연결기업의 현금흐름표상 현금및현금성자산의 내역은 다음과 같습니다.

(단위:천원)		
구 분	당 분 기	전 기
보유현금	12,316	8,487
요구불예금	6,807,073	6,271,904
합 계	6,819,389	6,280,391

## 25. 주요 경영진에 대한 보상

연결기업의 주요 경영진에 대한 보상 내역은 다음과 같습니다.

(단위:천원)		
구 분	당 분 기	전 분 기
단기급여	944,300	925,300
퇴직급여	1,349,855	213,209
합 계	2,294,155	1,138,509

## 26. 금융상품 위험관리

연결기업은 금융상품과 관련하여 환위험, 이자율위험 및 가격위험을 포함한 시장위험, 유동성위험, 신용위험과 같은 다양한 금융위험에 노출되어 있습니다. 연결기업의 위험관리는 재무적 성과에 영향을 미치는 잠재적 위험을 식별하여 연결기업이 허용가능한 수준으로 감소, 제거 및 회피하는 것을 그 목적으로 하고 있습니다. 연결기업은 전사적인 수준의 위험관리 정책 및 절차를 마련하여 운영하고 있으며, 연결기업의 재무부에서 위험관리에 대한 총괄 책임을 담당하고 있습니다. 또한, 연결기업의 경영진은 위험관리 정책 및 절차의 준수 여부와 위험노출 한도를 지속적으로 검토하고 있습니다.

### 26-1. 환위험관리

연결기업은 원자재 수입 거래등과 관련하여 USD등의 환율변동에 노출되어 있습니다. 기능통화 이외의 외화로 표시된 화폐성자산 및 부채의 장부금액은 다음과 같습니다.

(단위:USD, 엔, 천원)				
구 분	당 분 기 말		전 분 기 말	
	외 화	원 화	외 화	원 화

현금및현금성자산	US\$2,074.21	2,478	US\$8,829.73	9,276
	엔 7.00	-	유로 79,764.75	106,352
외화자산 합계	US\$2,074.21	2,478	US\$8,829.73	115,628
	엔 7.00		유로 79,764.75	
단기매입채무	-	-	US\$2,010,000.00	2,111,706
단기차입금	US\$2,632,345.16	3,144,336	US\$335,164.74	352,124
	엔 50,000,000	498,395	유로 187,760.00	250,344
외화부채 합계	US\$2,632,345.16	3,642,731	US\$2,345,164.74	2,714,174
	엔 50,000,000		유로 187,760.00	

한편, 외화에 대한 원화환율이 10% 상승(하락)할 경우 환손익의 변동효과로 인해 당분기순익이 364백만원 만큼 하락(상승)합니다.

### 26-2. 유동성위험관리

연결기업은 유동성위험을 관리하기 위하여 단기 및 중장기 자금관리계획을 수립하고 현금유출예산과 실제 현금유출액을 지속적으로 분석, 검토하고 있습니다. 연결기업의 경영진은 영업활동 현금흐름과 금융자산 및 영업활동의 현금유입으로 금융부채를상환가능하다고 판단하고 있습니다. 한편, 일시적으로 발생할수 있는 유동성 위험을 관리하기 위하여 한국씨티은행 등과 당좌차월약정을 체결하고 있습니다. 당분기말 현재 금융부채의 잔존계약만기에 따른 만기 분석은 다음과 같습니다.

(단위:천원)				
구 분	1년미만	1년~5년	5년 이상	합계
단기차입금	14,097,513	-	-	14,097,513
장기차입금	2,795,700	13,766,150	2,161,750	18,723,600
합 계	16,893,213	13,766,150	2,161,750	32,821,113

### 26-3. 신용위험 관리

연결기업은 신용위험을 관리하기 위하여 금융자산의 신용보강을 위한 정책과 절차를 마련하여 운영하고 있으며, 회수가 지연되는 금융자산에 대하여는 회수지연 현황과 회수대책이 보고 된후, 지연사유에 따라 적절한 조치를 취하고 있습니다. 금융자산의장부금액은 신용위험에 대한 최대노출정도를 나타냅니다. 연결기업의 신용위험에 대한 최대 노출 정도는 다음과 같습니다.

(단위:천원)		
구 분	당분기말	전기말
현금및현금성자산	6,819,389	6,280,391
단기매출채권 및 기타유동채권	44,979,104	40,543,833
장기금융상품	72,617	54,617
매도가능금융자산	2,291,700	2,291,700

기타비유동채권	44,076	44,076
---------	--------	--------

한편, 연결기업은 한국씨티은행 등의 금융기관에 현금및현금성자산 등을 예치하고 있으며, 신용등급이 우수한 금융기관과 거래하고 있으므로 금융기관으로부터의 신용위험은 제한적입니다.

#### 26-4. 이자율 위험관리

연결기업은 이자부부채를 통해 자금을 조달하고 있는 상황이기 때문에 이자율위험에 노출되어 있으며, 내부적으로 이자율 위험을 정기적으로 측정하고 있습니다. 이자율이 1%증가(감소)시 당반기손익이 161백만원 만큼 감소(증가) 합니다.

#### 27. 자본관리

연결기업의 자본관리는 계속기업으로서의 종속 능력을 유지하는 한편, 자본조달비용을 최소화하여 주주이익을 극대화 하는 것을 그 목적으로 하고 있습니다. 연결기업의자본구조는 차입금에서 현금및 현금성자산 등을 차감한 순부채와 자본으로 구성되며, 주요 경영진은 자본구조를 주기적으로 검토하고 있고, 전반적인 자본위험 관리정책은 전기와 동일합니다.

(단위:천원)		
구 분	당분기말	전기말
장단기차입금	32,821,113	27,232,236
현금및현금성자산	(6,819,389)	(6,280,391)
순차입금	26,001,824	20,951,845
자본총계	228,276,522	228,353,384
순부채비율	11.39%	9.18%

## 4. 재무제표

### 재무상태표

제 59 기 3분기말 2015.09.30 현재

제 58 기말 2014.12.31 현재

제 57 기말 2013.12.31 현재

(단위 : 원)

	제 59 기 3분기말	제 58 기말	제 57 기말
자산			
Ⅰ.유동자산	65,709,408,985	58,305,919,441	63,357,643,474
(1)현금및현금성자산	4,889,230,309	4,587,609,489	9,043,448,512
(2)단기매출채권	42,614,731,008	37,276,392,758	37,980,882,936
(3)기타채권	1,485,099,630	2,113,045,489	1,756,091,521
(4)재고자산	16,720,348,038	14,328,871,705	14,577,220,505
Ⅱ.비유동자산	230,321,536,096	231,479,903,463	214,511,152,455
(1)장기금융상품	10,500,000	10,500,000	10,500,000
(2)매도가능금융자산	2,291,700,000	2,291,700,000	2,281,700,000
(3)파생금융자산	0	0	0
(4)장기매출채권	0	0	0
(5)기타비유동채권	27,332,854	27,332,854	27,332,854
(6)유형자산	225,336,028,987	226,494,396,354	209,535,645,346
(7)영업권이외의무형자산	675,974,255	675,974,255	675,974,255
(8)종속기업에대한투자자산	1,980,000,000	1,980,000,000	1,980,000,000
자산총계	296,030,945,081	289,785,822,904	277,868,795,929
부채			
Ⅰ.유동부채	34,512,231,163	26,844,927,641	26,575,036,103
(1)단기매입채무	8,465,491,426	7,983,970,037	9,946,190,675
(2)기타채무	9,004,611,012	8,723,248,733	8,005,797,667
(3)단기차입금	14,097,512,930	6,994,836,432	6,041,854,689
(4)유동성장기차입금	2,795,700,000	2,018,400,000	2,018,400,000
(5)당기법인세부채	148,915,795	1,124,472,439	562,793,072
Ⅱ.비유동부채	35,752,156,841	36,856,115,140	33,511,318,774
(1)장기차입금	15,927,900,000	18,219,000,000	14,837,400,000
(2)퇴직급여채무	2,566,796,252	1,201,399,431	1,093,043,040
(3)이연법인세부채	17,257,460,589	17,435,715,709	17,580,875,734
부채총계	70,264,388,004	63,701,042,781	60,086,354,877
자본			
Ⅰ.자본금	20,000,000,000	20,000,000,000	20,000,000,000
Ⅱ.자본잉여금	18,201,025,941	18,201,025,941	18,201,025,941

III.이익잉여금	187,565,531,136	187,883,754,182	179,581,415,111
자본총계	225,766,557,077	226,084,780,123	217,782,441,052
자본과부채총계	296,030,945,081	289,785,822,904	277,868,795,929

**포괄손익계산서**

제 59 기 3분기 2015.01.01 부터 2015.09.30 까지  
제 58 기 3분기 2014.01.01 부터 2014.09.30 까지  
제 58 기 2014.01.01 부터 2014.12.31 까지  
제 57 기 2013.01.01 부터 2013.12.31 까지

(단위 : 원)

	제 59 기 3분기		제 58 기 3분기		제 58 기	제 57 기
	3개월	누적	3개월	누적		
I.수익(매출액)	58,291,598,989	171,474,525,091	58,748,423,970	172,450,782,646	229,214,007,843	234,309,970,362
II.매출원가	51,262,790,479	150,448,248,955	48,514,250,691	143,738,308,524	192,278,751,764	197,429,312,671
III.매출총이익	7,028,808,510	21,026,276,136	10,234,173,279	28,712,474,122	36,935,256,079	36,880,657,691
IV.판매비와관리비	6,783,900,612	19,641,289,021	6,038,595,563	17,401,322,810	23,643,202,025	22,264,323,641
V.영업이익(손실)	244,907,898	1,384,987,115	4,195,577,716	11,311,151,312	13,292,054,054	14,616,334,050
VI.기타수익	83,973,798	1,228,554,327	65,565,011	194,324,441	262,686,813	372,599,863
VII.기타비용	29,762,854	83,503,966	50,266,768	103,894,657	159,971,586	430,418,954
VIII.금융수익	17,172,024	176,220,488	28,544,596	156,024,293	188,171,886	399,992,326
IX.금융원가	202,584,456	468,598,229	118,592,604	358,293,246	497,068,182	413,224,765
X.법인세비용차감전순이익(손실)	113,706,410	2,237,659,735	4,120,827,951	11,199,312,143	13,085,872,985	14,545,282,520
XI.법인세비용	24,916,525	508,773,921	923,291,604	2,435,556,991	2,459,823,749	4,060,455,345
XII.당기순이익(손실)	88,789,885	1,728,885,814	3,197,536,347	8,763,755,152	10,626,049,236	10,484,827,175
XIII.기타포괄손익	1,549,823	(47,108,860)	(16,338,983)	(336,983,133)	(323,710,165)	
(1)후속적으로 당기순이익으로 재분류되지 않는 포괄손익	1,549,823	(47,108,860)	(16,338,983)	(336,983,133)	(323,710,165)	
1.확정급여 제도의 보험수리적 손익의 세후기타포괄손익	1,549,823	(47,108,860)	(16,338,983)	(336,983,133)	(323,710,165)	
XIV.총포괄손익	90,339,708	1,681,776,954	3,181,197,364	8,426,772,019	10,302,339,071	10,484,827,175
XV.주당이익						
(1)기본주당이익(손실)	22	432	799	2,191	2,657	2,621
(2)희석주당이익(손실)	22	432	799	2,191	2,657	2,621

**자본변동표**

제 59 기 3분기 2015.01.01 부터 2015.09.30 까지  
제 58 기 3분기 2014.01.01 부터 2014.09.30 까지  
제 58 기 2014.01.01 부터 2014.12.31 까지  
제 57 기 2013.01.01 부터 2013.12.31 까지

(단위 : 원)



		자본			
		자본금	자본잉여금	이익잉여금	자본 합계
2013.01.01 (Ⅰ.기초자본)		20,000,000,000	18,201,025,941	148,581,422,103	186,782,448,044
Ⅱ.자본의 변동	(1)당기순이익(손실)			10,484,827,175	10,484,827,175
	(2)보험 수리적손익				
	(3)연차배당			(3,000,000,000)	(3,000,000,000)
2013.12.31 (Ⅲ.기말자본)		20,000,000,000	18,201,025,941	179,581,415,111	217,782,441,052
2014.01.01 (Ⅰ.기초자본)		20,000,000,000	18,201,025,941	179,581,415,111	217,782,441,052
Ⅱ.자본의 변동	(1)당기순이익(손실)			10,626,049,236	10,626,049,236
	(2)보험 수리적손익			(323,710,165)	(323,710,165)
	(3)연차배당			(2,000,000,000)	(2,000,000,000)
2014.12.31 (Ⅲ.기말자본)		20,000,000,000	18,201,025,941	187,883,754,182	226,084,780,123
2014.01.01 (Ⅰ.기초자본)		20,000,000,000	18,201,025,941	179,581,415,111	217,782,441,052
Ⅱ.자본의 변동	(1)당기순이익(손실)			8,763,755,152	8,763,755,152
	(2)보험 수리적손익			(336,983,133)	(336,983,133)
	(3)연차배당			(2,000,000,000)	(2,000,000,000)
2014.09.30 (Ⅲ.기말자본)		20,000,000,000	18,201,025,941	186,008,187,130	224,209,213,071
2015.01.01 (Ⅰ.기초자본)		20,000,000,000	18,201,025,941	187,883,754,182	226,084,780,123
Ⅱ.자본의 변동	(1)당기순이익(손실)	0	0	1,728,885,814	1,728,885,814
	(2)보험 수리적손익			(47,108,860)	(47,108,860)
	(3)연차배당	0	0	(2,000,000,000)	(2,000,000,000)
2015.09.30 (Ⅲ.기말자본)		20,000,000,000	18,201,025,941	187,565,531,136	225,766,557,077

### 현금흐름표

제 59 기 3분기 2015.01.01 부터 2015.09.30 까지

제 58 기 3분기 2014.01.01 부터 2014.09.30 까지

제 58 기 2014.01.01 부터 2014.12.31 까지

제 57 기 2013.01.01 부터 2013.12.31 까지

(단위 : 원)

	제 59 기 3분기	제 58 기 3분기	제 58 기	제 57 기
Ⅰ.영업활동현금흐름	2,556,705,582	15,561,737,739	19,189,308,541	16,880,239,023
(1)영업활동에서 창출된 현금흐름	4,539,227,668	17,052,161,955	21,449,898,060	26,565,512,172
1.당기순이익	1,728,885,814	8,776,588,486	10,626,049,236	10,484,827,175
2.조정	9,164,641,047	9,536,489,349	11,957,465,559	12,783,820,617
3.자산 및 부채의 증감	(6,354,299,193)	(1,260,915,880)	(1,133,616,735)	3,296,864,380
(2)이자수취	30,174,727	51,385,106	70,490,736	216,851,456
(3)이자지급	(363,398,243)	(306,428,212)	(379,078,715)	(311,223,745)
(4)법인세납부(환급)	(1,649,298,570)	(1,235,381,110)	(1,952,001,540)	(9,590,900,860)
Ⅱ.투자활동현금흐름	(5,819,142,331)	(13,468,050,460)	(25,979,793,944)	(21,590,396,489)
(1)유형자산의 처분	1,009,200,000	14,304,600	14,304,600	67,116,360
(2)무형자산의 처분	0	0	0	0
(3)기타비유동채권의 감소	0	0		50,000,000
(4)기타비유동채권의 증가	0	0		(250,000)

(5)매도가능금융자산의 취득	0	0	(10,000,000)	(50,000,000)
(6)유형자산의 취득	(6,828,342,331)	(13,497,355,060)	(25,984,098,544)	(21,657,262,849)
(7)매도가능금융자산의처분		15,000,000	0	0
III.재무활동현금흐름	3,564,057,569	(553,141,109)	2,334,646,380	3,833,037,754
(1)단기차입금의 증가	119,946,527,476	90,289,496,095	953,046,380	9,586,584,982
(2)단기차입금의 상환	(112,868,669,907)	(90,328,837,204)		(9,517,347,228)
(3)장기차입금의 증가		3,000,000,000	5,400,000,000	7,773,000,000
(4)장기차입금의 상환	(1,513,800,000)	(1,513,800,000)	(2,018,400,000)	(1,009,200,000)
(5)배당금지급	(2,000,000,000)	(2,000,000,000)	(2,000,000,000)	(3,000,000,000)
IV.현금및현금성자산의순증가(감소)	301,620,820	1,540,546,170	(4,455,839,023)	(877,119,712)
V.기초현금및현금성자산	4,587,609,489	9,043,448,512	9,043,448,512	9,920,568,224
VI.기말현금및현금성자산	4,889,230,309	10,583,994,682	4,587,609,489	9,043,448,512

## 5. 재무제표 주석

### 1. 일반사항

한국수출포장공업주식회사(이하 "당사"라 함)는 1957년에 설립되어 1974년 6월에 주식을 한국증권거래소에 상장한 회사로서 골판지 및 골판지상자의 제조, 판매 등을 주영업 목적으로 하고 있습니다. 당사의 본점소재지는 서울시 서초구 서초중앙로 63이며 경기도 오산시 황새로 소재 공장 등 4개의 공장을 보유하고 있습니다.

당반기말 현재 당사의 자본금은 20,000백만원이며 대주주 및 그 특수관계자가 45.46%의 지분을 소유하고 있습니다.

### 2. 중요한 회계처리방침

당사의 재무제표는 연차재무제표가 속하는 기간의 일부에 대하여 기업회계기준서 제1034호 '중간재무보고'를 적용하여 작성하는 재무제표이며, 기업회계기준서 제1027호 '별도재무제표'에 따른 별도재무제표입니다. 동 중간재무제표에 대한 이해를 위해서는 한국채택국제회계기준에 따라 작성된 2014년 12월 31일자로 종료하는 회계연도에 대한 연차재무제표를 함께 이용하여야 합니다.

당반기 재무제표의 작성에 적용된 중요한 회계정책은 아래에서 설명하는 기준서나 해석서의 도입과 관련된 영향을 제외하고는 전기 재무제표 작성 시 채택한 회계정책과 동일합니다.

## 2-1. 제정 또는 개정된 회계기준의 적용

2-1-1. 당반기부터 새로 도입된 기준서 및 해석서와 그로 인한 회계정책 변경의 내용은 다음과 같습니다.

### - 기업회계기준기준서 제1019호 종업원급여(개정)

근무연수의 경과와 무관한 기여금을 근무기간에 배분하지 않고 근무용역이 제공되는기간에 근무원가에서 차감하는 것을 허용하는 것을 주요 내용으로 하고 있으며, 동 개정사항이 당사의 재무제표에 미치는 중요한 영향은 없습니다.

### - 한국채택국제회계기준 연차개선 2010-2012

기업회계기준서 제1102호 '주식기준보상'과 관련하여 '가득조건'과 '시장조건'의 정의를 개정하고 '성과조건'과 '용역제공조건'의 정의를 추가하는 개정사항, 기업회계기준서 제1103호 '사업결합'에서 규정하는 조건부대가의 분류 및 측정에 대한 개정사항, 기업회계기준서 제1108호 '영업부문'에서 규정하는 부문자산을 최고영업의사결정자에게 정기적으로 제공되는 경우에만 보고부문의 총자산에서 기업전체의 자산으로의 조정을 공시하도록 하는 개정사항 등을 주요내용으로 하고 있으며, 동 개정사항이 당사의 재무제표에 미치는 중요한 영향은 없습니다.

### - 한국채택국제회계기준 연차개선 2011-2013

기업회계기준서 제1103호 '사업결합'의 적용범위에 '공동약정 자체의 재무제표에서 공동약정의 구성에 대한 회계처리'는 제외됨을 명확히 하는 개정사항을 포함하여 기업회계기준서 제1113호 '공정가치측정'과 기업회계기준서 제1040호 '투자부동산' 등에 대한 일부 개정사항이 존재하며, 동 개정사항이 당사의 재무제표에 미치는 중요한 영향은 없습니다.

2-1-2. 반기말 현재 제정·공표되었으나 아직 시행일이 도래하지 않아 적용하지 아니한 한국채택국제회계기준의 내역은 다음과 같습니다.

### - 기업회계기준기준서 제1016호 유형자산(개정)

동 개정사항은 수익에 기초한 감가상각방법이 적절하지 않음을 명시하는 것을 주요 내용으로 하고 있으며, 2016년 1월 1일 이후 개시하는 회계연도부터 적용될 예정입니다.

### - 기업회계기준기준서 제1038호 무형자산(개정)

동 개정사항은 무형자산이 수익의 측정치로 표현되거나 소비와 무형자산의 경제적 효익 소비 간에 밀접한 상관관계가 있음을 제시할 수 있는 제한된 상황이 아니라면 수익에 기초한 상각방법은 반증할 수 없는 한 적절하지 않다고 간주하는 것을 주요 내용으로 하고 있습니다. 동 개정사항은 2016년 1월 1일 이후 개시하는 회계연도부터 적용될 예정입니다.

### - 기업회계기준서 제1111호 공동약정(개정)

동 개정사항은 공동영업의 활동이 기업회계기준서 제 1103호 '사업결합'에서 정의하는 사업을 구성하고, 공동영업자가 해당 공동영업의 지분을 취득하거나 사업이 공동영업에 출자되어 공동영업이 설립되면서 해당 공동영업에 대한 지분을 취득하는 경우, 기업회계기준서 제 1103호와 다른 기준서에서 규정하고 있는 사업결합 회계처리와 관련된 원칙을 적용하여 회계처리 할 것과 해당 기준서들이 요구하는 관련 정보를 공시하여야 하는 것을 주요 내용으로 하고 있으며, 동 개정사항은 2016년 1월 1일 이후 개시하는 회계연도부터 적용될 예정입니다.

- 기업회계기준서 제1027호 별도재무제표(개정)

동 개정사항은 별도재무제표에서 종속기업·관계기업·공동기업에 대한 투자의 회계처리에 원가법, 기업회계기준서 제1039호 '금융상품: 인식과 측정'에 따른 방법뿐만 아니라, 기업회계기준서 제1028호 '관계기업과 공동기업에 대한 투자'에 따른 지분법도 선택하여 적용할 수 있는 것을 주요 내용으로 하고 있으며, 2016년 1월 1일 이후 개시하는 회계연도부터 적용될 예정입니다.

당사는 상기에 열거된 제·개정사항이 재무제표에 미치는 영향이 중요하지 않을 것으로 판단하고 있습니다.

2-2. 중요한 판단과 추정

한국채택국제회계기준에서는 중간재무제표를 작성함에 있어서 회계정책의 적용이나 중간보고기간말 현재 자산, 부채 및 수익, 비용의 보고금액에 영향을 미치는 사항에 대하여 경영진의 최선의 판단을 기준으로 한 추정치와 가정의 사용을 요구하고 있습니다. 중간보고기간말 현재 경영진의 최선의 판단을 기준으로 한 추정치와 가정이 실제 환경과 다를 경우 이러한 추정치와 실제결과는 다를 수 있습니다.

중간재무제표를 작성을 위해 당사 회계정책의 적용과 추정금액에 대한 경영진의 판단은 2014년 12월 31일로 종료하는 회계연도에 대한 연차재무제표와 동일합니다.

3. 범주별 금융자산 및 금융부채

3-1. 당사의 금융자산 및 금융부채의 범주별 분류내역은 다음과 같습니다.

- 당분기말

(단위:천원)					
금융자산	당기손익인식금융자산	대여금및수취채권	매도가능금융자산	만기보유금융자산	합계
현금및현금성자산	-	4,889,230	-	-	4,889,230
장기금융상품	-	10,500	-	-	10,500
매도가능금융자산	-	-	2,291,700	-	2,291,700
매출채권	-	42,614,731	-	-	42,614,731
기타채권	-	1,512,432	-	-	1,512,432
합계	-	49,026,893	2,291,700	-	51,318,593

(단위:천원)			
금융부채	당기손익인식금융부채	상각후원가로 측정하는 금융부채	합계
단기매입채무	-	8,465,491	8,465,491
기타채무	-	9,004,611	9,004,611
단기차입금	-	14,097,513	14,097,513
장기차입금	-	18,723,600	18,723,600

합 계	-	50,291,215	50,291,215
-----	---	------------	------------

- 전기말

(단위:천원)					
금융자산	당기손익인식금융자산	대여금및수취채권	매도가능금융자산	만기보유금융자산	합계
현금및현금성자산	-	4,587,609	-	-	4,587,609
장기금융상품	-	10,500	-	-	10,500
매도가능금융자산	-	-	2,291,700	-	2,291,700
매출채권	-	37,276,393	-	-	37,276,393
기타채권	-	2,140,378	-	-	2,140,378
합 계	-	44,014,880	2,291,700	-	46,306,580

(단위:천원)			
금융부채	당기손익인식금융부채	상각후원가로 측정하는 금융부채	합 계
단기매입채무	-	7,983,970	7,983,970
기타채무	-	8,723,249	8,723,249
단기차입금	-	6,994,836	6,994,836
장기차입금	-	20,237,400	20,237,400
합 계	-	43,939,455	43,939,455

3-2. 당사의 범주별 금융자산 및 금융부채의 손익은 다음과 같습니다.

(단위:천원)		
구 분	당분기	전분기
대여금및수취채권		
이자수익	67,674	94,667
외화환산이익(손실)	(44)	286
대손상각비	17,309	(4,037)
상각후원가로 측정하는 금융부채		
이자비용	361,403	307,189
외환차익(손실)	26,214	31,419
외화환산이익(손실)	(24,819)	(21,453)

4. 매도가능금융자산

당사의 매도가능금융자산의 내역은 다음과 같습니다.

(단위:천원)
---------

구 분		보유주식(좌)수	지분율	취득원가	장부가액	
					당분기말	전기말
출 자 금	한국제지공업협동조합	65	5.8%	6,500	6,500	6,500
	한국골판지포장공업협동조합	111	7.0%	22,200	22,200	22,200
비상장주식	오선일반산업단지(주)(*)	12,000	40.0%	60,000	60,000	60,000
	해태제과식품(주)	81,000	0.05%	1,000,000	1,000,000	1,000,000
	(주)대양코리아	240,000	13.1%	1,200,000	1,200,000	1,200,000
	(주)코르피아	600	5.0%	3,000	3,000	3,000
합 계		333,776	-	2,291,700	2,291,700	2,291,700

(\*) 오선일반산업단지(주)는 지분변동으로 인한 차액이 유의적이지 않기 때문에 지분율이 20% 이상이지만, 매도가능증권으로 분류하였습니다.

## 5. 공정가치 서열체계

금융상품의 공정가치측정에 사용된 투입변수의 유의성을 반영하는 공정가치 서열체계에 따라 공정가치 측정치를 분류하고 있으며, 공정가치 서열체계의 구분은 다음과 같습니다.

구 분	투입변수의 유의성
수준 1	동일한 자산이나 부채에 대한 활성시장의 공시가격
수준 2	직접적으로 또는 간접적으로 관측가능한, 자산이나 부채에 대한 투입변수
수준 3	관측가능한 시장자료에 기초하지 않은, 자산이나 부채에 대한 투입변수

당사의 매도가능금융자산 2,291,700천원에 대해서 활성시장이 존재하지 아니하며, 공정가치를 신뢰성있게 측정할 수 없어 취득원가로 측정하였습니다.

## 6. 매출채권및 기타채권

6-1. 당사의 매출채권과 기타채권의 내용은 다음과 같습니다.

(단위:천원)				
구 분	당분기말		전기말	
	유동성	비유동성	유동성	비유동성
매출채권				
매출채권	42,776,120	-	37,420,473	-
대손충당금	(161,389)	-	(144,080)	-
합 계	42,614,731	-	37,276,393	-
기타채권				
장기보증금	-	27,333	-	27,333
미수금	50,401	-	34,359	-
선급금	1,330,990	-	1,696,749	-
선급비용	103,709	-	98,781	-

선급부가가치세	-	-	283,156	-
합 계	1,485,100	27,333	2,113,045	27,333

6-2. 당사의 매출채권 및 기타채권의 연령분석의 내용은 다음과 같습니다.

(단위:천원)		
구 분	당분기말	전기말
6개월 이하	44,261,220	39,533,518
6개월~3년이하	27,333	27,333
합 계	44,288,553	39,560,851

6-3. 당사의 대손충당금의 변동내역은 다음과 같습니다.

- 당분기

(단위:천원)					
구분	기초금액	대손상각	환입	제각	기말금액
단기매출채권	144,080	17,309	-	-	161,389

- 전기

(단위:천원)					
구분	기초금액	대손상각	환입	제각	기말금액
단기매출채권	152,051	-	(7,971)	-	144,080

## 7. 재고자산

당사의 재고자산의 내역은 다음과 같습니다.

(단위:천원)						
구 분	당분기말			전기말		
	취득원가	평가손실 총당금	장부금액	취득원가	평가손실 총당금	장부금액
원재료	8,384,906	-	8,384,906	6,764,633	-	6,764,633
부재료	218,774	-	218,774	229,415	-	229,415
재공품	520,327	-	520,327	356,501	-	356,501
제품	4,273,471	-	4,273,471	4,575,736	-	4,575,736
저장품	2,368,663	-	2,368,663	1,832,976	-	1,832,976
미착품	954,207	-	954,207	569,611	-	569,611
합 계	16,720,348	-	16,720,348	14,328,872	-	14,328,872

## 8. 유형자산

### 8-1. 유형자산의 변동내역

당사의 유형자산의 장부가액 변동내용은 다음과 같습니다.

#### - 당분기

(단위:천원)						
구분	기초	취득	처분	감가상각비	대체	기말
토 지	108,864,424	356	-	-	-	108,864,780
건 물	33,713,531	-	-	(883,678)	2,832,356	35,662,209
구 축 물	3,249,669	-	-	(190,201)	-	3,059,468
기계장치	59,216,513	1,197,832	(35,861)	(6,794,796)	11,992,051	65,575,739
차량운반구	126,352	39,419	-	(37,347)	-	128,424
공기구비품	296,527	-	-	(52,762)	-	243,765
건설중인자산	21,027,380	5,598,671	-	-	(14,824,407)	11,801,644
합 계	226,494,396	6,836,278	(35,861)	(7,958,784)	-	225,336,029

#### - 전기

(단위:천원)						
구분	기초	취득	처분	감가상각비	대체	기말
토 지	108,858,395	6,029	-	-	-	108,864,424
건 물	34,829,070	-	-	(1,115,539)	-	33,713,531
구 축 물	3,123,652	109,300	-	(244,283)	261,000	3,249,669



기계장치	60,748,024	537,292	(26,367)	(7,504,839)	5,462,403	59,216,513
차량운반구	189,995	-	-	(63,643)	-	126,352
공기구비품	215,975	151,228	-	(70,676)	-	296,527
건설중인자산	1,570,534	25,180,249	-	-	(5,723,403)	21,027,380
합 계	209,535,645	25,984,098	(26,367)	(8,998,980)	-	226,494,396

## 8-2. 담보제공자산

당분기말 현재 장·단기차입금과 관련하여 금융기관 등에 담보로 제공한 자산은 다음과 같습니다.

(단위:천원,USD, JPY)		
금융기관명	담보제공자산	채권최고액
한국산업은행	토지,건물,기계	29,000,000
		US\$2,000,000
		JPY50,000,000
하나은행	"	6,500,000
한국씨티은행	"	61,100,000
신한은행	"	6,480,000
합 계		103,080,000 US\$2,000,000 JPY50,000,000

9. 무형자산

당사의 영업권이외의 무형자산은 비한정 내용연수의 회원권 등으로 구성되어 있으며 장부가액 변동내용은 다음과 같습니다.

- 당분기

(단위:천원)					
구분	기초	취득	처분	상각	기말
회원권	675,974	-	-	-	675,974

- 전기

(단위:천원)					
구분	기초	취득	처분	상각	기말
회원권	675,974	-	-	-	675,974

10. 종속기업에 대한 투자자산

10-1. 당사의 종속기업에 대한 투자자산의 내역은 다음과 같습니다.

(단위:천원)				
회사명	당분기말		전기말	
	지분율	장부가액	지분율	장부가액
(주)한수팩	100%	1,980,000	100%	1,980,000

10-2. 당분기말 현재 종속기업의 현황은 다음과 같습니다.

(단위:천원)				
회사명	주요사업	지분율	자본금	소재지
(주)한수팩	골판지상자의 제조 및 판매	100%	800,000	대한민국

10-3. 당분기말 현재 종속기업의 주요 재무현황은 다음과 같습니다.

(단위:천원)					
회사명	자산총액	부채총액	자본총액	매출액	분기손익
(주)한수팩	4,839,828	1,054,371	3,785,457	6,807,185	264,756

11. 매입채무 및 기타채무

당사의 단기매입채무 및 기타유동채무의 내용은 다음과 같습니다

(단위:천원)		
구 분	당분기말	전기말
매입채무		
단기매입채무	8,465,491	7,983,970
합 계	8,465,491	7,983,970
기타유동채무		
미지급금	5,994,664	6,386,203
미지급비용	2,373,564	2,075,210
예수보증금	13,000	13,000
예수금	122,021	248,836
예수부가가치세	501,362	-
합 계	9,004,611	8,723,249

12. 단기차입금

당사의 단기차입금의 내역은 다음과 같습니다.

(단위:천원)				
자금종류	차 입 처	2015년 9월 30일 이자율	당분기말	전기말
외화단기차입금	하나은행	Libor+1.4%	1,632,900	558,492
	한국씨티은행	Libor+1.4%	362,902	460,070
	산업은행	Libor+1.4%	601,545	93,432
	신한은행	Libor+1.4%	680,865	761,816
	우리은행	Libor+1.4%	364,519	-
구매자금대출	한국씨티은행	변동금리	4,039,893	2,216,002
	우리은행	변동금리	1,538,426	-
	농협은행	변동금리	4,876,463	2,905,024
합 계			14,097,513	6,994,836

### 13. 장기차입금

당사의 장기차입금의 내역은 다음과 같습니다.

(단위:천원)				
자금종류	차입처	2015년 6월 30일 이자율	당분기말	전기말
산업시설대	한국산업은행	1.75%	13,323,600	14,837,400
	신한은행	1.50%	5,400,000	5,400,000
합 계			18,723,600	20,237,400
유동성대체			(2,795,700)	(2,018,400)
잔 액			15,927,900	18,219,000

### 14. 퇴직급여채무

14-1. 당사의 퇴직급여채무와 관련하여 재무상태표에 인식된 금액은 다음과 같습니다.

(단위:천원)		
구 분	당분기말	전기말
확정급여채무의 현재가치	5,446,048	4,043,151
사외적립자산의 공정가치	(2,879,252)	(2,841,752)
퇴직급여채무	2,566,796	1,201,399

14-2. 당사의 확정급여채무의 변동 내역은 다음과 같습니다.

(단위:천원)		
구 분	당분기	전기
기초잔액	4,043,151	3,388,899
보험수리적손실	60,396	415,013
당기근무원가	53,053	122,269
이자원가	49,448	116,970
과거근무원가	1,240,000	-
기말잔액	5,446,048	4,043,151

14-3. 당사의 사외적립자산의 변동 내역은 다음과 같습니다.

(단위:천원)		
구 분	당분기	전기
기초잔액	2,841,752	2,295,856
이자수익	37,500	55,896
사용자의 기여금	-	490,000
기말잔액	2,879,252	2,841,752

14-4. 당사의 확정급여형퇴직금제도와 관련하여 인식된 손익은 다음과 같습니다.

(단위:천원)		
구 분	당분기	전분기
당기근무원가	53,053	91,451
과거근무원가	1,240,000	-
이자원가	49,448	87,487
이자수익	(37,500)	(43,282)
합 계	1,305,001	135,656

14-5. 당사의 기타포괄손익으로 인식된 보험수리적손실은 다음과 같습니다.

(단위:천원)		
구 분	당분기	전분기
법인세차감전 보험수리적손실	60,396	432,030
법인세효과	(13,287)	(95,047)
법인세차감후 보험수리적손실	47,109	336,983

14-6. 보험수리적평가를 위하여 사용된 주요 가정은 다음과 같습니다.

구 분	당분기	전 기
할인율	2.61%	2.53%
임금상승율	3.00%	3.00%

14-7. 당분기의 주요 보험수리적 가정에 대한 민감도 분석 결과는 다음과 같습니다.

(단위:천원)		
구 분	1% 하락시	1% 상승시
할인율의 변동		
확정급여채무의 증가(감소)	201,795	(174,645)
임금상승률의 변동		
확정급여채무의 증가(감소)	(175,729)	199,081

### 15. 특수관계자와의 거래

15-1. 당반기말 현재 당사와 특수관계에 있는 기업은 다음과 같습니다.

구분	회사명
종속기업	(주)한수팩
관계기업	오선일반산업단지(주)

15-1. 당사의 특수관계자와 거래내역은 다음과 같습니다.

- 당분기

(단위:천원)			
구분	회사명	매출	외주가공비
종속기업	(주)한수팩	2,498,486	2,424,027

- 전분기

(단위:천원)			
구분	회사명	매출	외주가공비
종속기업	(주)한수팩	2,686,021	2,357,596

15-2. 당사의 특수관계자와의 채권·채무 내역은 다음과 같습니다.

- 당분기말

(단위:천원)				
구분	회사명	채권	채무	
		단기매출채권	단기매입채무	미지급금
종속기업	(주)한수팩	549,616	58,761	258,148

- 전기말

(단위:천원)				
구분	회사명	채권	채무	
		단기매출채권	단기매입채무	미지급금
종속기업	(주)한수팩	340,748	14,418	204,511

15-3. 당분기말 현재 당사가 특수관계자를 위하여 제공하고 있는 지급보증 및 담보의 내역은 다음과 같으며, 특수관계자로부터 제공받고 있는 담보 및 지급보증은 없습니다.

(단위:천원)				
구분	회사명	제공처	제공내역	보증금액
관계기업	오선일반산업단지(주)	서울보증보험	산지전용원상복구 예치보증	3,372,227

15-4. 주요 경영진에 대한 보상

당사의 주요 경영진에 대한 보상 내역은 다음과 같습니다.

(단위:천원)		
구분	당반기	전분기
단기급여	866,000	866,000
퇴직급여	1,342,501	178,938
합계	2,208,501	1,044,938

16. 우발채무 및 약정사항

16-1. 당사가 금융기관과 체결한 주요 약정사항은 다음과 같습니다.

(단위:천원,USD)		
금융기관	약정내역	약정 한도액
한국씨티은행	당좌대출	500,000
	기업카드	300,000
	상업어음할인	1,000,000
	구매자금대출	10,000,000
	외화수표/어음매입	US\$5,000
	내국신용장어음매입	US\$100,000
	기한부수입신용장	US\$2,000,000
	일람부수입신용장	US\$3,000,000
하나은행	구매자금대출	10,000,000
	수입신용장	US\$5,000,000
신한은행	구매자금대출	10,000,000
	수입신용장	US\$5,000,000
우리은행	구매자금대출	10,000,000
	수입신용장	US\$1,000,000
농협은행	구매자금대출	5,000,000
	수입신용장	US\$2,000,000
산업은행	수입신용장	US\$5,000,000



16-2. 당사는 충청북도 음성군에 위치한 오선일반산업단지 조성 및 생산시설 투자를 위해 2018년까지 순차적으로 총 75,000백만원을 투자할 예정이며 당분기말 현재 총 투자액은 8,737백만원입니다.

16-3. 당사가 당분기말 현재 타인을 위하여 제공한 보증등의 내역은 다음과 같습니다.

(단위:천원)			
제공처	제공받은자	제공내역	보증금액
서울보증보험	목우촌 외	계약이행보증 외	663,597

### 17. 자본금

당사의 자본금 내역은 다음과 같습니다.

구 분	당분기말	전기말
발행할 주식의 총수	12,000,000주	12,000,000주
1 주당 금액	5,000원	5,000원
발행한 주식의 총수	4,000,000주	4,000,000주
기말 현재 자본금	20,000,000,000원	20,000,000,000원

### 18. 자본잉여금

당사의 자본잉여금 내역은 다음과 같습니다.

(단위:천원)		
구 분	당분기말	전기말
주식발행초과금	17,466,770	17,466,770
기타자본잉여금	734,256	734,256
합 계	18,201,026	18,201,026

19. 이익잉여금

19-1. 당사의 이익잉여금의 구성 내역은 다음과 같습니다.

(단위:천원)		
구 분	당반기말	전기말
법정적립금(*)	4,795,000	4,595,000
임의적립금	125,965,000	117,965,000
재평가잉여금	53,848,971	53,848,971
미처분이익잉여금	2,956,560	11,474,783
합 계	187,565,531	187,883,754

(\*) 상법의 규정에 따라 자본금의 50%에 달할 때까지 매 결산기에 금전에 의한 이익배당액의 10% 이상을 이익준비금으로 적립하고 있으며, 동 이익준비금은 현금으로 배당할 수 없으며, 주주총회의 결의에 의하여 이월결손금의 보전과 자본전입에만 사용될 수 있습니다.

19-2. 당분기 및 전분기 중 이익잉여금의 변동내역은 다음과 같습니다.

(단위: 천원)		
구 분	당분기	전분기
기초금액	187,883,754	179,581,415
배당금지급	(2,000,000)	(2,000,000)
분기순이익	1,728,886	8,763,755
보험수리적손익	(47,109)	(336,983)
반기말금액	187,565,531	186,008,187

## 20. 매출액 및 매출원가

### 20-1. 매출액

당사의 매출액 내용은 다음과 같습니다.

(단위:천원)				
구 분	당분기		전분기	
	3개월	누적	3개월	누적
골판지 상자 및 원단	58,216,290	171,323,146	58,748,424	172,450,783
골판지 원지	75,309	151,379	-	-
합 계	58,291,599	171,474,525	58,748,424	172,450,783

### 20-2. 매출원가

당사의 매출원가 내용은 다음과 같습니다.

(단위:천원)				
구 분	당분기		전분기	
	3개월	누적	3개월	누적
골판지 상자 및 원단	51,199,837	150,321,829	48,514,251	143,738,309
골판지 원지	62,953	126,420	-	-
합 계	51,262,790	150,448,249	48,514,251	143,738,309

## 21. 판매비와 관리비

당사의 판매비와 관리비 내용은 다음과 같습니다.

(단위:천원)				
구 분	당분기		전분기	
	3개월	누적	3개월	누적
급여	734,384	2,160,945	703,150	2,068,254
퇴직급여	263,774	1,430,854	87,888	268,300
복리후생비	122,862	384,372	116,391	379,463
여비교통비	29,374	82,273	24,553	78,990
통신비	18,015	53,767	16,707	52,663
세금과공과	18,421	40,451	16,104	30,686
임차료	144,150	432,947	135,163	420,949
감가상각비	18,641	52,746	19,372	63,762
보험료	42,487	150,390	40,578	141,630

광고선전비	500	1,500	500	1,500
건본비	19,395	96,000	33,742	87,229
운반비	5,091,047	13,822,951	4,471,677	12,839,198
지급수수료	79,939	259,461	86,360	270,508
대손상각비	5,391	17,309	(6,194)	(4,037)
도서비	923	5,781	694	5,487
접대비	45,038	255,392	121,577	282,250
차량유지비	64,698	196,528	73,615	204,072
소모품비	84,761	192,192	96,628	206,154
교육훈련비	100	5,430	90	4,265
합 계	6,783,900	19,641,289	6,038,595	17,401,323

## 22. 비용의 성격별 분류

당사의 비용의 성격별 내역은 다음과 같습니다.

(단위:천원)				
구 분	당분기		전분기	
	3개월	누적	3개월	누적
재료비의 투입	31,060,611	92,797,540	31,297,650	90,208,208
상품의 매입	1,711,394	4,638,999	1,022,232	2,741,041
종업원급여(*)	4,603,904	14,204,258	4,207,863	12,150,696
감가상각비	2,788,344	7,966,920	2,253,112	6,692,826
금융원가	202,584	468,598	118,592	358,293
합 계	40,366,837	120,076,315	38,899,449	112,151,064

(\*) 종업원급여는 급여,복리후생비,퇴직급여를 포함한 금액입니다.

## 23. 기타수익과 기타비용

당사의 기타수익과 기타비용의 내용은 다음과 같습니다.

(단위:천원)				
구 분	당분기		전분기	
	3개월	누적	3개월	누적
기타수익				
유형자산처분이익	1,998	1,001,985	5,539	9,302
폐기물처리수익	42,726	109,754	25,473	99,049
부산물처리수익	36,431	103,849	25,600	40,171
잡이익	2,818	12,966	8,954	45,802

합 계	83,973	1,228,554	65,566	194,324
기타비용				
유형자산처분손실	-	20,710	-	21,366
기부금	10,320	11,740	10,620	13,420
잡손실	19,443	51,054	39,647	69,109
합 계	29,763	83,504	50,267	103,895

#### 24. 금융수익과 금융원가

당사의 금융수익과 금융원가의 내용은 다음과 같습니다.

(단위:천원)				
구 분	당분기		전분기	
	3개월	누적	3개월	누적
금융수익				
이자수익	17,172	67,674	27,659	94,667
외화환산이익	(8)	-	(2,417)	286
외환차익	8	108,546	3,302	61,071
합 계	17,172	176,220	28,544	156,024
금융원가				
이자비용	123,939	361,403	95,398	307,189
외화환산손실	8,563	24,863	21,406	21,452
외환차손	70,082	82,332	1,788	29,652
합 계	202,584	468,598	118,592	358,293

25. 법인세비용

25-1. 당사의 법인세비용의 구성내역은 다음과 같습니다.

(단위:천원)		
구 분	당분기	전분기
당기법인세등부담액	804,124	2,474,923
일시적차이의 발생 및 소멸로 인한 금액	(178,255)	(134,413)
과거기간의 당기법인세에 대하여 당기에 인식한 조정액	(130,382)	-
자본에 직접 가감되는 당기법인세	13,287	95,047
당기법인세비용	508,774	2,435,557

25-2. 당사의 법인세비용차감전순이익과 법인세비용간의 관계는 다음과 같습니다.

(단위:천원)		
구 분	당분기	분반기
법인세비용차감전순이익	2,237,660	11,199,312
적용세율에 따른 법인세비용	481,285	2,447,349
조정사항:		
비공제비용	36,288	38,833
단계적세율의 적용으로 인한 효과	(8,799)	(50,625)
법인세비용	508,774	2,435,557
유효세율	22.7%	21.7%

26. 주당순이익

주당순이익은 보통주 1주에 대한 대한 손익을 계산한 것으로, 당사의 당분기 및 전분기의 1주 당 손익의 산출 내역은 다음과 같습니다.

구 분	당분기		전분기	
	3개월	누적	3개월	누적
분기순이익	88,789,885원	1,728,885,814원	3,197,536,347원	8,763,755,152원
가중평균유통주식수	4,000,000주	4,000,000주	4,000,000주	4,000,000주
주당순이익	22원	432원	799원	2,191원

당사의 보통주 청구가능증권이 없는 바, 희석화주당순이익은 기본주당순이익과 동일합니다. 한편, 당사의 직전회계연도의 연간 주당순이익은 2,657원이며 당분기 주당이익은 432원입니다.

## 27. 현금흐름표

27-1. 당사의 영업활동 현금흐름 중 조정 및 영업활동으로 인한 자산부채의 변동은 다음과 같습니다.

(단위:천원)		
구 분	당분기	전분기
조 정		
법인세비용	508,774	2,435,557
이자수익	(67,674)	(94,667)
이자비용	361,403	307,189
감가상각비	7,958,784	6,692,826
퇴직급여	1,342,501	178,938
대손상각비	17,309	(4,037)
유형자산처분이익	(1,001,985)	(9,302)
유형자산처분손실	20,710	21,366
외화환산손실	24,819	21,453
합 계	9,164,641	9,549,323
영업활동으로 인한 자산부채의 변동		
단기매출채권의 증가	(5,355,648)	(549,863)
기타유동채권의 감소(증가)	627,946	(342,804)
재고자산의 증가	(2,391,476)	(1,704,546)
단기매입채무의 증가(감소)	481,521	(613,153)
기타유동채무의 증가	283,358	1,949,450
합 계	(6,354,299)	(1,260,916)

27-2. 당사의 현금흐름표상 현금및현금성자산의 내역은 다음과 같습니다.

(단위:천원)		
구 분	당 분 기	전 기
보유현금	11,745	6,526
요구불예금	4,877,485	4,581,083
합 계	4,889,230	4,587,609

## 28. 금융상품 위험관리

당사는 금융상품과 관련하여 환위험, 이자율위험 및 가격위험을 포함한 시장위험, 유동성위험, 신용위험과 같은 다양한 금융위험에 노출되어 있습니다. 당사의 위험관리는 재무적 성과에 영향을 미치는 잠재적 위험을 식별하여 당사가 허용가능한 수준으로 감소, 제거 및 회피하는 것을 그 목적으로 하고 있습니다. 당사는 전사적인수준의 위험관리 정책 및 절차를 마련하여 운영하고 있으며, 당사의 재무부에서 위험관리에 대한 총괄책임을 담당하고 있습니다. 또한, 당사의 경영진은 위험관리 정책 및 절차의 준수 여부와 위험노출 한도를 지속적으로 검토하고 있습니다.

### 28-1. 환위험관리

당사는 원자재 수입 거래등과 관련하여 USD등의 환율변동에 노출되어 있습니다. 기능통화 이외의 외화로 표시된 화폐성자산 및 부채의 장부금액은 다음과 같습니다.

(단위:USD, 엔, 천원)				
구 분	당분기말		전분기말	
	외화	원화	외화	원화
현금및현금성자산	US\$2,074.21	2,478	US\$8,829.73	9,276
	엔 7.00	-	유로 79,764.75	106,352
외화자산 합계	US\$2,074.21	2,478	US\$8,829.73	115,628
	엔 7.00		유로 79,764.75	
단기매입채무	-	-	US\$2,010,000.00	2,111,706
단기차입금	US\$2,632,345.16	3,144,336	US\$335,164.74	352,124
	엔 50,000,000	498,395	유로 187,760.00	250,344
외화부채 합계	US\$2,632,345.16	3,642,731	US\$2,345,164.74	2,714,174
	엔 50,000,000		유로 187,760.00	

한편, 외화에 대한 원화환율이 10% 상승(하락)할 경우 환손익의 변동효과로 인해 당분기손익이 364백만원 만큼 하락(상승)합니다.

### 28-2. 유동성위험관리



당사는 유동성위험을 관리하기 위하여 단기 및 중장기 자금관리계획을 수립하고 현금유출예산과 실제 현금유출액을 지속적으로 분석, 검토하고 있습니다. 당사의 경영진은 영업활동 현금흐름과 금융자산 및 영업활동의 현금유입으로 금융부채를 상환가능하다고 판단하고 있습니다. 한편, 일시적으로 발생할수 있는 유동성 위험을 관리하기 위하여 한국씨티은행 등과 당좌차월약정을 체결하고 있습니다. 당분기말 현재 금융부채의 잔존계약만기에 따른 만기 분석은 다음과 같습니다.

(단위:천원)				
구 분	1년미만	1년~5년	5년 이상	합계
단기차입금	14,097,513	-	-	14,097,513
장기차입금	2,795,700	13,766,150	2,161,750	18,723,600
합 계	16,893,213	13,766,150	2,161,750	32,821,113

### 28-3. 신용위험 관리

당사는 신용위험을 관리하기 위하여 금융자산의 신용보강을 위한 정책과 절차를 마련하여 운영하고 있으며, 회수가 지연되는 금융자산에 대하여는 회수지연 현황과 회수대책이 보고된 후, 지연사유에 따라 적절한 조치를 취하고 있습니다. 금융자산의 장부금액은 신용위험에 대한 최대노출정도를 나타냅니다. 당사의 신용위험에 대한 최대 노출 정도는 다음과 같습니다.

(단위:천원)		
구 분	당분기말	전기말
현금및현금성자산	4,889,230	4,587,609
단기매출채권 및 기타유동채권	44,099,831	39,389,438
장기금융상품	10,500	10,500
매도가능금융자산	2,291,700	2,291,700
기타비유동채권	27,333	27,333

한편, 당사는 한국씨티은행 등의 금융기관에 현금및현금성자산 등을 예치하고 있으며, 신용등급이 우수한 금융기관과 거래하고 있으므로 금융기관으로부터의 신용위험은 제한적입니다.

### 28-4. 이자율 위험관리

당사는 이자부부채를 통해 자금을 조달하고 있는 상황이기 때문에 이자율위험에 노출되어 있으며, 내부적으로 이자율 위험을 정기적으로 측정하고 있습니다. 이자율이 1%증가(감소)시 당분기손익이 161백만원 만큼 감소(증가) 합니다.

## 29. 자본관리

당사의 자본관리는 계속기업으로서의 종속 능력을 유지하는 한편, 자본조달비용을 최소화하

여 주주이익을 극대화 하는 것을 그 목적으로 하고 있습니다. 당사의 자본구조는 차입금에서 현금및 현금성자산 등을 차감한 순부채와 자본으로 구성되며, 주요 경영진은 자본구조를 주기적으로 검토하고 있고, 전반적인 자본위험 관리정책은 전기와 동일합니다.

(단위:천원)		
구 분	당분기말	전기말
장단기차입금	32,821,113	27,232,236
현금및현금성자산	(4,889,230)	(4,587,609)
순차입금	27,931,883	22,644,627
자본총계	225,766,557	226,084,780
순부채비율	12.37%	10.02%

## 6. 기타 재무에 관한 사항

### 1. 대손충당금 설정 현황(연결기준)

가. 최근 3사업년도의 계정과목별 대손충당금 설정내역  
(단위:천원)

구분	계정과목	채권총액	대손충당금	대손충당금 설정률
제59기 3분기	매출채권	43,600,783	178,301	0.41%
제58기	매출채권	38,623,724	161,709	0.42%
제57기	매출채권	39,209,740	168,493	0.43%

나. 최근 3사업년도의 대손충당금 변동현황  
(단위:천원)

구 분	제 59 기 3분기	제 58 기	제 57 기
1. 기초 대손충당금 잔액합계	161,709	168,493	205,331
2. 순대손처리액(①-②±③)	-	-	-
① 대손처리액(상각채권액)	18,912	-	-
② 상각채권회수액	-	-	-
③ 기타증감액	-	-	-
3. 대손상각비 계상(환입)액	(2,320)	(6,784)	(36,838)
4. 기말대손 충당금 잔액합계	178,301	161,709	168,493

다. 매출채권관련 대손충당금 설정방침

※ 매출채권, 미수금은 5개년치 대손경험률에 의해 대손충당금을 설정합니다.

※ 부도어음은 업체별 개별 대손예상금액 측정 대손충당금으로 설정합니다.

-부도업체 담보현황, 화의인가, 제 3자 인수 조업후 변제등 고려합니다.

라. 기말 경과기간별 매출채권 잔액  
(단위 : 천원)

구 분	90일 이하	90일초과 365일이하	365일 이상	계
금액	41,981,339	1,051,515	567,929	43,600,783
구성비율	96.3%	2.4%	1.3%	100.0%

## 2. 재고자산의 보유및 실사내역 등(연결기준)

가. 최근 3사업연도의 재고자산의 사업부문별 보유현황  
(단위:천원)

사업부문	계정과목	제 59기 3분기	제 58기	제 57기	비고
상자, 원지	원재료	8,403,106	6,776,677	6,038,713	-
	부재료	227,236	235,933	187,736	-
	재공품	520,327	356,501	464,273	-
	제품	4,345,207	4,625,458	5,230,599	-
	저장품	2,368,663	1,832,976	1,509,783	-
	미착품	954,207	569,611	1,190,126	-
	합계	16,818,746	14,397,156	14,621,230	-
총 자산대비 재고자산 구성비율(%) [재고자산÷기말자산총계×100]		5.63%	4.92%	5.22%	-
재고자산회전율(회수) [연환산 매출원가÷{(기초재고+기말재고)÷2}]		9.69회	13.30회	13.64회	-

나. 재고자산의 실사내역 등

- 당사는 2015년도 3분기 재무제표를 작성함에 있어서 아래와 같이 실사를 실시하였습니다.

- 1) 실사일정: 매 분기 말 기준으로 매년 4회 재고자산 실사를 실시하고 있습니다.
- 2) 실사방법: 재무상태표일 이후에 실사가 이루어진 관계로 실사 당일의 재고와는 차이가 발생하였으나, 재무상태표일 재고자산 명세서 및 실사당일 재고 자산 명세서를 작성하여 재무상태표일 이후에 입출고 내역서를 표기하고 관계증빙(입고명세, 출고명세 등)을 첨부하였습니다.
- 3) 재고실사는 10월 1일, 2일 본사 업무팀장 1명 입회하에 각 공장 해당 부서에서 실사 하였습니다.
- 4) 당사의 장기 체화재고는 없으며, 실사에서 오류는 발생하지 않았습니다.
- 5) 당사의 재고자산은 담보로 제공된 사실이 없습니다.

3. 채무증권 발행실적등(연결기준)

- 해당사항 없습니다.

채무증권 발행실적

(기준일 : - )

(단위 : 원, %)

발행회사	증권종류	발행방법	발행일자	권면 총액	이자율	평가등급 (평가기관)	만기일	상환 여부	주관회사
-	-	-	-	-	-	-	-	-	-
-	-	-	-	-	-	-	-	-	-
합 계	-	-	-	-	-	-	-	-	-

기업어음증권 미상환 잔액

(기준일 : - )

(단위 : 원)

잔여만기		10일 이하	10일초과 30일이하	30일초과 90일이하	90일초과 180일이하	180일초과 1년이하	1년초과 2년이하	2년초과 3년이하	3년 초과	합 계
미상환 잔액	공모	-	-	-	-	-	-	-	-	-
	사모	-	-	-	-	-	-	-	-	-
	합계	-	-	-	-	-	-	-	-	-

전자단기사채 미상환 잔액

(기준일 : - )

(단위 : 원)

잔여만기		10일 이하	10일초과 30일이하	30일초과 90일이하	90일초과 180일이하	180일초과 1년이하	합 계	발행 한도	잔여 한도
미상환 잔액	공모	-	-	-	-	-	-	-	-
	사모	-	-	-	-	-	-	-	-
	합계	-	-	-	-	-	-	-	-

회사채 미상환 잔액

(기준일 : - )

(단위 : 원)

잔여만기		1년 이하	1년초과 2년이하	2년초과 3년이하	3년초과 4년이하	4년초과 5년이하	5년초과 10년이하	10년초과	합 계
미상환 잔액	공모	-	-	-	-	-	-	-	-
	사모	-	-	-	-	-	-	-	-
	합계	-	-	-	-	-	-	-	-

신종자본증권 미상환 잔액

(기준일 : - )

(단위 : 원)

잔여만기		1년 이하	1년초과 5년이하	5년초과 10년이하	10년초과 15년이하	15년초과 20년이하	20년초과 30년이하	30년초과	합 계
미상환 잔액	공모	-	-	-	-	-	-	-	-
	사모	-	-	-	-	-	-	-	-

	합계	-	-	-	-	-	-	-	-	-
--	----	---	---	---	---	---	---	---	---	---

### 조건부자본증권 미상환 잔액

(기준일 :            -            )

(단위 : 원)

잔여만기		1년 이하	1년초과 2년이하	2년초과 3년이하	3년초과 4년이하	4년초과 5년이하	5년초과 10년이하	10년초과 20년이하	20년초과 30년이하	30년초과	합 계
미상환 잔액	공모	-	-	-	-	-	-	-	-	-	-
	사모	-	-	-	-	-	-	-	-	-	-
	합계	-	-	-	-	-	-	-	-	-	-

## IV. 감사인의 감사의견 등

### 가. 감사인

1. 당사의 57기, 58기, 59기 3분기 감사는 대주회계법인에서 수행하였습니다.

사업연도	감사인	감사의견	감사보고서 특기사항
제59기3분기(당기)	대주회계법인	-	-
제58기(전기)	대주회계법인	적정	-
제57기(전전기)	대주회계법인	적정	-

2. 감사용역 체결현황은 다음의 표에 따라 기재한다.

사업연도	감사인	내 용	보수	총소요시간
제59기3분기(당기)	대주회계법인	재무제표 검토 및 감사	15,000,000	360시간
제58기(전기)	대주회계법인	재무제표 검토 및 감사	57,000,000	752시간
제57기(전전기)	대주회계법인	재무제표 검토 및 감사	57,000,000	722시간

3. 회계감사인과의 비감사용역 계약체결 현황은 다음의 표에 따라 기재한다.

사업연도	계약체결일	용역내용	용역수행기간	용역보수	비고
제59기3분기(당기)	-	-	-	-	-
제58기(전기)	-	-	-	-	-
제57기(전전기)	-	-	-	-	-

### 4. 내부회계관리제도

- 2015년 3분기 내부회계관리제도에 대한 감사 및 당해년도 감사인인 대주회계법인의 검토 의견 표명은 없었습니다.

## V. 이사의 경영진단 및 분석의견

- 공시서류 작성일 기준하여 이사의 경영진단 및 분석의견은 없습니다.

## VI. 이사회 등 회사의 기관에 관한 사항

### 1. 이사회에 관한 사항

#### 1. 이사회에 관한 사항

##### 가. 이사회 구성 요소

당사는 본 보고서 제출일 현재 이사회는 3명의 사내이사, 1인의 사외이사등의 4인으로 구성되어 있습니다.

⇒ 각 이사의 주요 이력 및 업무분장은 제 9장 임원의 현황을 참조하시기 바랍니다.

##### 나. 주요 의결사항

회 차	개최일자	의 안 내 용	가결여부	사외이사
				안광훈
1	2015.02.24	1. 제 58기 기명식 보통주식 현금배당 승인의 건 2. 제 58기 정기주주총회 소집 및 의안 상정의 건 3. 이사 선임 의안 상정의 건 4. 정관 변경의 건	원안대로 가결	참석
2	2015.03.20	1. 내부회계 관리자의 운영실태보고 건 2. 감사의 운용실태 평가보고 건	원안대로 가결	참석

### 2. 감사제도에 관한 사항

#### 가. 감사에 관한 사항

당사는 본 보고서 제출일 현재 감사위원회를 별도로 설치하고 있지 아니하며, 주주총회 결의에 의하여 선임된 감사 안용수(상근감사), 김종성(비상근감사) 2명이 감사업무를 수행하고 있습니다.

감사는 이사회에 참석하여 독립적인 이사의 업무를 감독할 수 있으며, 제반업무와 관련하여 관련장부 및 관계서류를 해당부서에 제출을 요구 할 수 있습니다. 또한 필요시 회사로부터 영업에 관한 사항을 보고 받을 수 있으며, 적절한 방법으로 경영정보에 접근할 수 있습니다.

⇒ 감사의 인적사항은 제 9 장 임원의 현황을 참조하시기 바랍니다.

#### 나. 감사의 주요활동내역

회 차	개최일자	의 안 내 용	가결여부
1	2015.02.24	1. 제 58기 기명식 보통주식 현금배당 승인의 건 2. 제 58기 정기주주총회 소집 및 의안 상정의 건 3. 이사 선임 의안 상정의 건 4. 정관 변경의 건	원안대로 가결



2	2015.03.20	1.내부회계 관리자의 운영실태보고 건 2.감사의 운용실태 평가보고 건	원안대로 가결
---	------------	-------------------------------------------	---------

### 3. 주주의 의결권 행사에 관한 사항

당사는 정관 따라 집중투표제 적용을 배제하고 있으며, 공시대상기간 중에 소수주주권의 행사와 경영지배권에 관한 경쟁은 없습니다. 당사 정관의 기재사항은 사업보고서에 첨부된 "정관"을 참조하시기 바랍니다.

## VII. 주주에 관한 사항

최대주주 및 특수관계인의 주식소유 현황

2015년 09월 30일 현재 당사의 최대주주 및 그 특수관계인은 1,818,500주를 보유하고 있습니다. 이는 최대주주(허용삼) 본인과 친인척, 기타를 합산한 것으로 발행주식총수의 45.46%에 해당합니다.

⇒ 최대주주의 주요경력은 VIII. 임원 및 직원 등에 관한 사항을 참조하시기 바랍니다.

(기준일 : 2015년 09월 30일 )

(단위 : 주, %)

성명	관계	주식의 종류	소유주식수 및 지분율				비고
			기 초		기 말		
			주식수	지분율	주식수	지분율	
허용삼	본인	보통주	720,000	18.00	720,000	18.00	-
허정훈	자	보통주	716,000	17.90	716,000	17.90	-
허봉삼	친척	보통주	229,000	5.72	229,000	5.72	-
(주)산천교역	기타	보통주	153,500	3.84	153,500	3.84	-
계		보통주	1,818,500	45.46	1,818,500	45.46	-
		-	-	-	-	-	-

-2015년 9월 30일 기준 최대주주 변동 현황은 없습니다.

주식 소유현황

(기준일 : 2015년 09월 30일 )

(단위 : 주)

구분	주주명	소유주식수	지분율	비고
5% 이상 주주	허용삼	720,000	18.00	-
	허정훈	716,000	17.90	-
	허봉삼	229,000	5.72	-
우리사주조합		-	-	-

### 소액주주현황

(기준일 : 2014년 12월 31일 )

(단위 : 주)

구분	주주		보유주식		비고
	주주수	비율	주식수	비율	
소액주주	1,671	99.40	1,734,845	43.37	-

### 나. 주식 사무

정관상 신주인수권 의 내용	제10조(신주인수권) ① 이 회사의 주주는 신주발행에 있어서 그가 소유한 주식수에 비례하여 신주의 배정을 받을 권리를
-------------------	----------------------------------------------------------------------

<p>가진다. 그러나 주주가 신주인수권을 포기 또는 상실하거나 신주배정에서 단주가 발생 하는 경우에 그 처리방법은 이사회 결의로 정한다.</p> <p>② 이사회는 제1항 본문의 규정에 부합하고 다음 각호의 경우에는 이사회 결의로 주주외의 자에게 신주를 배정할 수 있다.</p> <ol style="list-style-type: none"> <li>1. 증권거래법의 규정에 의하여 신주를 모집하거나 인수인에게 인수하게 하는 경우</li> <li>2. 자본시장육성에 관한 법률의 규정에 의하여 우리사주조합원에게 신주를 우선 배정하는 경우</li> <li>3. 해외증권발행규정에 의하여 주식예탁증서(DR) 발행에 따라 신주를발행 하는 경우</li> </ol>			
결산일	12월31일	정기주주총회	사업연도 종료후 3개월 이내
주주명부폐쇄시기	1월1일 ~ 1월 31일 까지		
주권의 종류	일주권.오주권.십주권. 오십주권. 백주권 8 (종) 오백주권. 천주권. 만주권		
명의개서대리인	(주) 하나은행 증권대행부(02-368-5860)		
주주의 특전	없음	결산공고 - 홈페이지( <a href="http://www.keppack.co.kr/">http://www.keppack.co.kr/</a> ) 기재	

다. 주가 및 주식거래실적  
(단위 : 원, 주)

종류		2015년09월	2015년08월	2015년07월	2015년06월	2015년05월	2015년04월
보통주	최 고	22,400	23,750	24,500	24,700	27,750	28,750
	최 저	20,900	20,800	22,550	22,600	23,200	25,150
월간거래량		49,609	80,329	108,113	161,531	312,966	454,378

## VIII. 임원 및 직원 등에 관한 사항

### 1. 임원 및 직원의 현황

#### 1. 임원 및 직원의 현황

당사의 임원은 총 6 명입니다. 이중 대표이사 사장(허정훈)은 계열회사인 (주)한수팩의 대표이사직을 겸임하고 있습니다.

#### 임원 현황

(기준일 : 2015년 09월 30일 )

(단위 : 주)

성명	성별	출생년월	직위	등기임원 여부	상근 여부	담당 업무	주요경력	소유주식수		재직기간	임기 만료일
								의결권 있는 주식	의결권 없는 주식		
허용삼	남	1944년 08월	대표이사	등기임원	상근	총괄	동서식품(주)상무이사 한국수출포장공업(주)대표이사	720,000	-	1980.01.04~현재	2018년 03월 19일
허정훈	남	1973년 10월	대표이사	등기임원	상근	총괄	한국수출포장공업(주)부사장	716,000	-	1997.02.21~현재	2016년 03월 22일
이선재	남	1950년 11월	전무이사	등기임원	상근	기술본부장	한국수출포장공업(주)생산부장	-	-	1968.03.12~현재	2016년 03월 22일
안광춘	남	1942년 08월	사외이사	등기임원	비상근	사외이사	삼익직물 대표이사	-	-	2009.03.21~현재	2018년 03월 19일
안용수	남	1952년 01월	감사	등기임원	상근	상근감사	한국수출포장공업(주)상무이사	-	-	2011.03.18~현재	2017년 03월 20일
김중성	남	1939년 06월	감사	등기임원	비상근	감사	동아중건설(주)이사	-	-	2013.03.22~현재	2016년 03월 22일

#### 직원 현황

당사는 총 317명의 직원을 고용하고 있으며 전 직원에 대한 2015년도 3분기에 지급된 총 급여 총액은 10,024,784천원 입니다.

(기준일 : 2015년 09월 30일 )

(단위 : 천원)

사업부문	성별	직원 수				평균 근속연수	연간급여 총액	1인평균 급여액	비고
		정규직	계약직	기 타	합 계				
전체	남	300	-	-	300	8.5	9,709,976	32,366	-
전체	여	17	-	-	17	3.8	314,808	18,518	-
합 계		317	-	-	317	-	10,024,784	-	-

### 2. 임원의 보수 등

#### <이사·감사 전체의 보수현황>

##### 1. 주주총회 승인금액

(단위 : 천원)

구 분	인원수	주주총회 승인금액	비고
이사	4	1,700,000	-
감사	2	150,000	-

## 2. 보수지급금액

(단위 : 천원)

구분	인원수	보수총액	1인당 평균보수액	비고
등기이사	3	829,000	276,333	-
사외이사	1	9,000	9,000	-
감사위원회 위원 또는 감사	2	28,000	14,000	-
계	6	866,000	299,333	-

※ 1인당 평균 지급액은 2015년 09월 30일 현재 인원으로 산술평균하여 계산한 금액입니다.

### <이사·감사의 개인별 보수현황>

※ 당사는 5억 이상 등기임원이 없으므로 개별공시 의무가 없습니다.

#### 1. 개인별 보수지급금액

(단위 : 원)

이름	직위	보수총액	보수총액에 포함되지 않는 보수
-	-	-	-
-	-	-	-

#### 2. 산정기준 및 방법

## IX. 계열회사 등에 관한 사항

### 타법인출자 현황

(기준일 : 2015년 09월 30일 )

(단위 : 천원, 주, %)

법인명	최초취득일자	출자 목적	최초취득금액	기초잔액			증가(감소)			기말잔액			최근사업연도 재무현황	
				수량	지분율	장부 가액	취득(처분)		평가 손익	수량	지분율	장부 가액	총자산	당기 순이익
							수량	금액						
한국제지공업협동조합	1983년 01월 01일	-	2,000	65	5.8%	6,500	-	-	-	65	5.8%	6,500	-	-
한국글판지공업협동조합	1985년 12월 31일	-	5,000	111	7.0%	22,200	-	-	-	111	7.0%	22,200	-	-
(주)한수팩	2006년 01월 11일	(주)CJ해찬들명업권확보	1,680,000	160,000	100%	1,980,000	-	-	-	160,000	100%	1,980,000	4,622,701	634,076
코르피아	2007년 07월 05일	조합공동사업참여	3,000	600	5.0%	3,000	-	-	-	600	5.0%	3,000	-	-
해태제과식품	2007년 01월 01일	-	500,000	81,000	0.05%	1,000,000	-	-	-	81,000	0.05%	1,000,000	-	-
(주)대양코리아	2009년 12월 08일	-	1,200,000	240,000	13.1%	1,200,000	-	-	-	240,000	13.1%	1,200,000	-	-
오선일반산업단지(주)	2013년 05월 21일	오선일반산업단지조성	60,000	12,000	40%	60,000	-	-	-	12,000	40%	60,000	-	-
합 계				493,776	-	4,271,700	-	-	-	493,776	-	4,271,700	4,622,701	634,076

※(주)한수팩의 재무현황은 회계연도(2014.01.01 ~ 2014.12.31)기준입니다

## X. 이해관계자와의 거래내용

- 해당사항 없습니다.

## XI. 그 밖에 투자자 보호를 위하여 필요한 사항

가. 공시사항의 진행변경 사항

- 해당사항 없습니다.

나. 주주총회 의사록요약

주총일자	안건	결의내용
제58기 주주총회 2015년03월20일	1.58기 보통 주식 현금배당 승인의 건 2.58기 재무제표 승인의 건 - 재무상태표, 손익계산서, 이익잉여금 처분계산서 3.정관 일부 변경의 건 4.사내이사 및 사외이사선임 건 - 사내이사 허용삼(재선임) - 사외이사 안광훈(재선임) 5.임원퇴직금 지급규정 변경의 건	원안대로 가결
제57기 주주총회 2014년03월21일	1.57기 보통 주식 현금배당 승인의 건 2.57기 재무제표 승인의 건 - 재무상태표, 손익계산서, 이익잉여금 처분계산서 3.정관 일부 변경의 건 4.감사선임의 건 - 감사 안용수(재선임)	원안대로 가결

다. 중요한 소송사건

- 해당사항 없습니다.

라. 견질 또는 담보용 어음·수표 현황

(기준일 : )

(단위 : )

제 출 처	매 수	금 액	비 고
은 행			
금융기관(은행제외)			
법 인			
기타(개인)			

마. 채무보증 내역

- 해당사항 없습니다

바. 그 밖에 우발채무

- 해당사항 없습니다.

사. 작성일 기준일 이후 발생한 주요 사항



- 해당사항없음.

아.외국지주회사의 자회사 현황

- 해당사항 없습니다.

(기준일 : )

(단위 : )

구 분	A지주회사	B법인	C법인	D법인	...	연결조정	연결 후 금액
매출액						( )	
내부 매출액	( )	( )	( )	( )	( )		-
순 매출액						-	
영업손익						( )	
계속사업손익						( )	
당기순손익						( )	
자산총액						( )	
부채총액						( )	
자기자본						( )	
자본금						( )	
감사인						-	
감사·경토 의견						-	
비 고							

자. 녹색경영

-당사는 저탄소 녹색 성장 기본법 제42조와 공법시행령 제29호 및 온실가스 에너지 목표관리 운영등에 관한 지침에 따라 정부에 보고한 온실가스 배출량 및 에너지 사용량은 다음과 같습니다.

구분	단위	2011년	2012년	2013년	2014년
연간 온실가스 배출량	tCo2e	98,680	97,226	122,349	122,267
연간 에너지 사용량	TJ	839	821	1,274	1,287

\* 2011년도, 2012년도는 한국수출포장 오산공장 해당분이며, 2013년도분 부터 한국 수출포장의 전체 사업장 분입니다.

## 【 전문가의 확인 】

### 1. 전문가의 확인

-해당사항 없습니다.

### 2. 전문가와의 이해관계

-해당사항 없습니다.