

목 차

주주총회소집공고.....	1
주주총회 소집공고.....	2
I. 사외이사 등의 활동내역과 보수에 관한 사항	4
1. 사외이사 등의 활동내역	4
가. 이사회 출석률 및 이사회 의안에 대한 찬반여부	4
나. 이사회내 위원회에서 사외이사 등의 활동내역	4
2. 사외이사 등의 보수현황	4
II. 최대주주등과의 거래내역에 관한 사항	5
1. 단일 거래규모가 일정규모이상인 거래.....	5
2. 해당 사업연도중에 특정인과 해당 거래를 포함한 거래총액이 일정규모이상인 거래	5
III. 경영참고사항	6
1. 사업의 개요.....	6
가. 업계의 현황	6
나. 회사의 현황	6
2. 주주총회 목적사항별 기재사항	7
<input type="checkbox"/> 재무제표의 승인.....	8
<input type="checkbox"/> 이사의 선임.....	16

주주총회소집공고

2016 년 3 월 3 일

회 사 명 : 한국수출포장공업주식회사
대 표 이 사 : 허용삼, 허정훈
본 점 소 재 지 : 서울시 서초구 서초중앙로63
(전 화)02-525-2981
(홈페이지)<http://www.keppack.co.kr>

작 성 책 임 자 : (직 책)이사 (성 명)전재곤
(전 화)02-525-2981

주주총회 소집공고

(제59기 정기주주총회)

삼가 주주 여러분의 건승하심을 앙축합니다.

당사 제59기 정기주주총회를 상법 제365조 및 정관 제19조에 의거 다음과 같이 소집하오니 참석하여 주시기 바랍니다.

- 아 래 -

1. 일 시 : 2016년 3월 18일 (금요일) 오전 09:00시

2. 장 소 : THE-K 서울호텔 별관2층 금강A

(서울특별시 서초구 바우미로 12길 70)

3. 회의의 목적사항

1) 보고사항 : ① 감사보고, ② 영업보고

2) 의결사항

제 1호 의안:제59기 (2015년 1월 1일~2015년 12월 31일) 대차대조표, 손익계산서 및 이익잉여금처분계산서(안) 승인의 건

제 2호 의안:이사선임의 건

4. 경영 참고사항 비치

상법 제542조의4 제3항에 의거 경영 참고사항 등을 정보통신망에 게재하고, 당사의 본점 및 명의 개서대행회사, 금융위원회, 한국거래소에 비치하오니 참조하시기 바랍니다.

5. 실질주주 의결권 행사에 관한 사항

실질주주께서 당사가 우편송부한 "의사표시 통지서"에 의해 한국예탁결제원에 그 의사표시를 하지 않은 주식에 대해서 우리 회사는 자본시장과 금융투자업에 관한 법률 제314조제5항에 따라 한국예탁결제원이 의결권을 행사하도록 요청할 예정입니다. 이 경우 한국예탁결제원은 우리 회사 주주총회에서 의결권을 행사하게 되는데, 한국예탁결제원의 의결권행사는 자본시장과 금융투자업에 관한 법률에 따라 한국예탁결제원을 제외한 참석주주의 찬·반 비율에 따라 의결권을 행사하게 됩니다.

실질주주께서는 한국예탁결제원이 의결권을 행사할 수 있는 주식수를 산정(우편으로 송부해드린 양식으로 보내주시는 의사표시 수량은 제외함)할 수 있도록 '의사표시 통지서'를 작성·송부하여 주시면 감사하겠습니다. 의사표시 통지서를 송부한 주주의 주식에 대해서는 한국예탁결제원이 의결권을 행사하지 않습니다.

참고로 실질주주께서는 '의사표시 통지서'를 반드시 송부하여야 하는 것은 아니며, '의사표시 통지서' 송부여부와 관계없이 주주총회에 직접 또는 간접으로 참석하여 의결권을 행사할 수 있습니다.

6. 주주총회 참석시 준비물

가. 본인 참석시 : ① 주총 참석장, ② 신분증

나. 대리인 참석시 : ① 주총 참석장, ② 위임장(주주와 대리인의 인적사항, 소유주 식수 기재, 본인의 인감날인), ③ 대리인의 신분증 지참

※ 위 사항을 충족하지 못할 경우에는 주주총회 입장이 불가하오니, 유의하시기 바랍니다.

7. 기타참고 사항

- 주총문의 및 담당자 연락처 : 한국수출포장공업(주) 업무관리팀 최석구 차장 / TEL : 02-525-2981, FAX : 02-522-3546

- 금번 주주총회에는 참석 주주님을 위한 기념품 지급이 없음을 양해하여 주시기 바랍니다.

I. 사외이사 등의 활동내역과 보수에 관한 사항

1. 사외이사 등의 활동내역

가. 이사회 출석률 및 이사회 의안에 대한 찬반여부

회차	개최일자	의안내용	사외이사 등의 성명
			안광훈 (출석률: 100%)
			찬 반 여 부
1	2015.02.05	제58기 연결 및 별도 재무제표 승인의 건	○
2	2015.02.24	1. 제58기 기명식 보통 주식에 대한 현금배당 승인의 건 2. 제58기 사업년도 정기주주총회 소집 및 의안 상정의 건 3. 이사 선임 의안 상정의 건 4. 정관 변경의 건 5. 임원퇴직금 지급규정 변경의 건	○
3	2015.11.23	에너지 합리화자금 차입관련	○

나. 이사회내 위원회에서의 사외이사 등의 활동내역

위원회명	구성원	활 동 내 역		
		개최일자	의안내용	가결여부
-	-	-	-	-

2. 사외이사 등의 보수현황

(단위 : 원)

구 분	인원수	주총승인금액	지급총액	1인당 평균 지급액	비 고
사외이사	1명	1,700,000,000원	12,000,000원	12,000,000원	-

※주총승인 금액은 각각 1,700,000천원이 아닌 사내이사와 사외의사를 합쳐서 승인받은 금액입니다.

II. 최대주주등과의 거래내역에 관한 사항

1. 단일 거래규모가 일정규모이상인 거래

(단위 : 억원)

거래종류	거래상대방 (회사와의 관계)	거래기간	거래금액	비율(%)
-	-	-	-	-

2. 해당 사업연도중에 특정인과 해당 거래를 포함한 거래총액이 일정 규모이상인 거래

(단위 : 억원)

거래상대방 (회사와의 관계)	거래종류	거래기간	거래금액	비율(%)
-	-	-	-	-

III. 경영참고사항

1. 사업의 개요

가. 업계의 현황

(산업의 특성)

골판지 산업은 산업생산물 포장에 사용되기 때문에 산업경기 동향에 따라 수요가 좌우되며 GDP 수준에 비례하여 성장하는 특징이 있습니다. 또한 골판지 원지 제조시 대규모의 용수가 필요하고 건조공정이 필수적으로 전력비, 연료비등 에너지 관련비용이 크게 차지하는 에너지 다소비 산업이며 원자재(펄프 및 고지) 점유비율이 매우 높습니다. 생산과정에서 폐지사용에 따른 산업폐기물이 다량 방출되어 회사는 공해방지시설, 폐수처리시설을 완벽하게 관리하고 있습니다. 골판지는 압축강도가 강하고 완충기능을 겸비한 강유양성의 특징을 지니고, 포장재료로서 환경보존과 관련하여 플라스틱, 비닐 포장 소재들과 달리 회수 및 재활용성이 뛰어나 다른 대체재의 위협이 낮은 수준이며 제지산업의 특성상 제품의 차별성이 매우적고, 기술적 차별화에 의한 진입장벽은 낮은수준에 있습니다.

(산업의 성장성)

우리나라 전체 경제 규모의 확대와 농.수산물의 포장 및 인터넷 전자상거래의 활성화와 스치로폴 완충제품이 골판지상자로 대체되는 경향에 힘입어 골판지 상자에 대한 수요는 매년 증가하면서 지속적인 성장이 예상됩니다.

(경기변동의 특성)

골판지 산업은 최종 외부 포장재로 전체 경기변동 보다는 식품, 음료, 전자, 섬유등 소비경기에 민감한 산업입니다.

(국내외 시장여건)

골판지포장시장의 수요는 계속해서 확대되고 있으며(⇒ 산업의 성장성참조) 소규모의 골판지 상자 전문공장은 줄어들고, 대형 일관생산공장이 확대되고 있는 상황입니다. 현재 골판지 수요의 약 50%는 이중양면 AB FLUTE로 추정되고 있으나, 이 비율은 최종 소비자의 보다 경제적인 골판지 상자의 가격 요구로 고품질의 골판지 원지가 사용되는 A FLUTE 또는 B FLUTE의 양면 골판지로 바뀌어 가고 있는 추세입니다. 실제로 식료품 및 전자제품 상자를 이중양면골판지 상자에서 양면 골판지 상자로 바꾸고 있습니다. 이러한 시장 상황에 따라 골판지 원지의 품질은 계속 개선되고 있습니다. 또한 농수산물 골판지 포장 수요가 늘어 감에 따라 다색 인쇄의 요구도 높아 지고 있는 상황입니다.

나. 회사의 현황

(1) 영업개황

회사는 1957년 11월 21일자로 골판지 원지 및 골판지 상자의 제조, 수출및 판매를 목적으로 설립되었으며 크라프트 라이너지 및 골판지 와 골판지 상자 제조업, 수출입업을 영위하고 있습니다.그리고 당사는 2015년 12월 31일 현재 골판지원지 년산 247,067M/T 골판지및 골판지상자 년산 624,299천m2 생산 시설을 갖춘 일관 생산업체로서 ISO9001 인증 제품을 생산, 판매하고 있습니다. 골판지원지는 생산량의 100%를 자체 골판지상자 생산에 재투입하고 있으며, 골판지 상자는 가전,식.음료,섬유,생활용품으로 수주, 생산, 납품하고 있습니다. 최근

에는 농산물의 포장이 골판지 상자로 확대증가하고 있으며, 무,배추의 포장 의무화 추진등으로 농산물 포장비중은 더욱 높아지고 있습니다. 또한 인터넷 전자 상거래의 활성화로 그 수요는 매년 증가하고 있습니다.

(2) 시장점유율

타사의 자료확보 어려움과 객관적으로 검증된 자료의 부재로 시장점유율을 생략합니다.

(3) 시장의 특성

골판지 원지는 계획생산에 의하여 재고를 항상 보유하고 지종별 규격 사양에 따라 주문시 국내골판지 제조공장에 즉시 판매, 납품하며 수출용의 경우는 사전에 규격사양을 주문받아 생산, 수출하고 있음. 골판지상자는 전자,섬유,농수산물등의 거래선 주문에 의하여 수주, 생산, 납품하고 있음. 골판지 상자는 100% 주문생산임

(4) 신규사업 등의 내용 및 전망

- 해당사항없음.

(5) 조직도

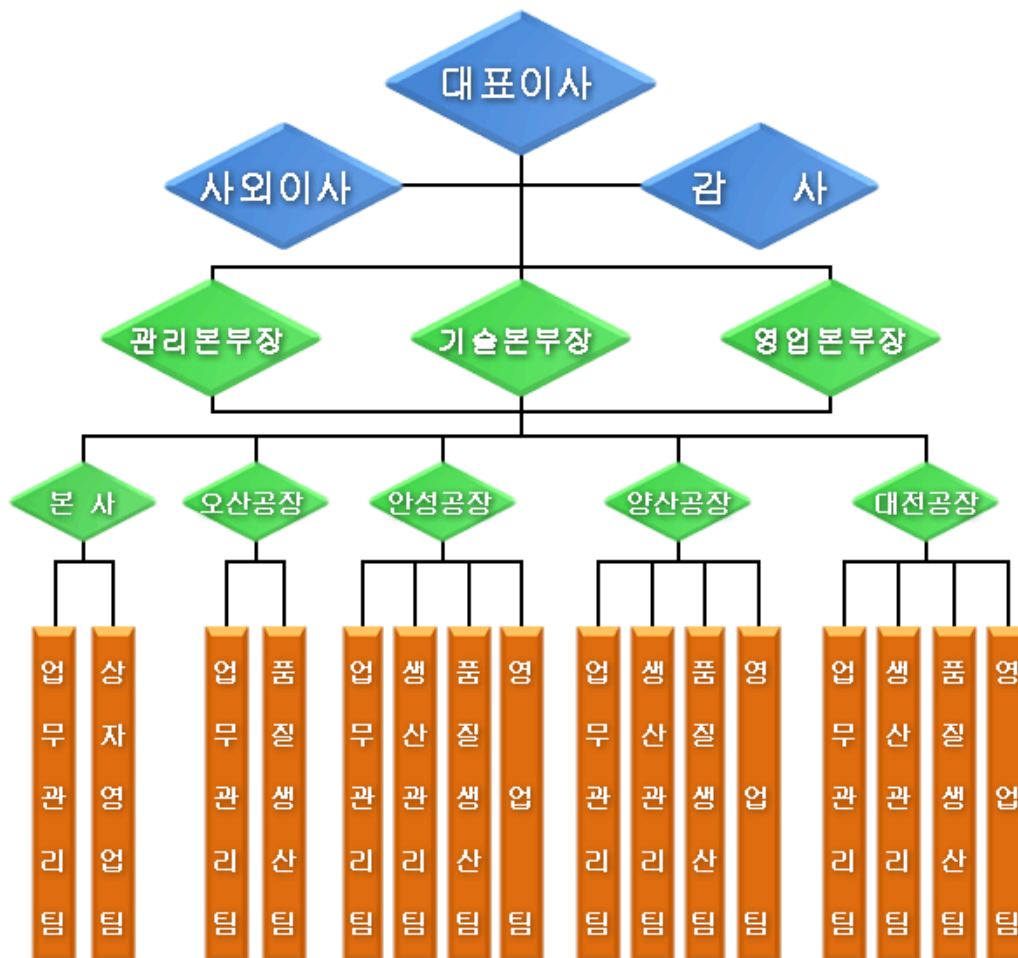

2. 주주총회 목적사항별 기재사항

□ 재무제표의 승인

가. 해당 사업연도의 영업상황의 개요

Ⅲ. 경영참고사항의 1. 사업의 개요의 나. 회사의 현황 참조

나. 해당 사업연도의 대차대조표(재무상태표) · 손익계산서(포괄손익계산서) · 자본변동표 · 이익잉여금처분계산서(안) 또는 결손금처리계산서(안) · 현금흐름표

※ 해당 사업연도의 재무제표는 한국채택국제회계기준(K-IFRS)으로 작성되었으며, 당해 법인의 주주총회 승인 절차를 거쳐 확정된 재무제표가 아니므로 동 승인 과정에서 변동될 수 있습니다. 또한 상세한 주식사항은 2016년 3월 중 전자공시시스템(<http://dart.fss.or.kr>)에 공시예정인 당사의 연결감사보고서 및 감사보고서를 참조하시기 바랍니다.

1) 연결재무제표

연 결 재 무 상 태 표

제59(당)기말: 2015년 12월 31일 현재

제58(전)기말: 2014년 12월 31일 현재

한국수출포장공업주식회사와 종속회사

(단위 : 원)

과 목	제59(당)기말		제58(전)기말	
자산				
I. 유동자산		69,269,621,264		61,221,379,992
1. 현금및현금성자산	8,183,316,539		6,280,391,184	
2. 단기매출채권	41,216,475,048		38,462,015,035	
3. 기타유동채권	1,337,347,431		2,081,818,155	
4. 재고자산	18,532,482,246		14,397,155,618	
II. 비유동자산		231,777,236,515		231,284,328,014
1. 장기금융상품	79,041,125		54,616,573	
2. 매도가능금융자산	2,231,700,000		2,291,700,000	
3. 기타비유동채권	44,075,854		44,075,854	
4. 유형자산	215,998,767,779		227,500,884,511	
5. 영업권	717,076,821		717,076,821	
6. 영업권이외의무형자산	675,974,255		675,974,255	
7. 공동영업자산	12,030,600,681		-	
자산총계		301,046,857,779		292,505,708,006
부채				
I. 유동부채		38,785,795,501		27,124,880,651
1. 단기매입채무	12,160,788,970		7,991,085,801	
2. 기타유동채무	12,544,711,424		8,892,173,743	
3. 단기차입금	6,766,011,048		6,994,836,432	
4. 유동성장기차입금	3,184,350,000		2,018,400,000	

5. 당기법인세부채	103,659,141		1,228,384,675	
6. 총당부채	4,026,274,918		-	
II. 비유동부채		36,361,595,911		37,027,442,860
1. 장기차입금	15,802,650,000		18,219,000,000	
2. 퇴직급여채무	2,182,796,971		1,379,371,145	
3. 이연법인세부채	16,480,681,850		17,429,071,715	
4. 공동영업부채	1,895,467,090		-	
부채총계		75,147,391,412		64,152,323,511
자본				
I. 자본금		20,000,000,000		20,000,000,000
II. 자본잉여금		18,201,025,941		18,201,025,941
III. 이익잉여금		187,697,625,778		190,152,358,554
IV. 기타자본		814,648		-
자본총계		225,899,466,367		228,353,384,495
부채와자본총계		301,046,857,779		292,505,708,006

연 결 포 괄 손 익 계 산 서

제59(당기) : 2015년 1월 1일부터 2015년 12월 31일까지

제58(전기) : 2014년 1월 1일부터 2014년 12월 31일까지

한국수출포장공업주식회사와 종속기업

(단위 : 원)

과 목	제59(당기)	제58(전기)
I. 매출액	230,679,365,415	231,514,074,631
II. 매출원가	200,226,945,481	192,944,046,268
III. 매출총이익	30,452,419,934	38,570,028,363
IV. 판매비와관리비	27,757,078,811	24,427,671,234
V. 영업이익	2,695,341,123	14,142,357,129
VI. 기타수익	1,326,143,080	264,825,861
VII. 기타비용	4,121,469,345	203,241,648
VIII. 금융수익	316,476,157	212,435,066
IX. 금융원가	634,144,542	497,068,182
X. 법인세비용차감전순이익	(417,653,527)	13,919,308,226
XI. 법인세비용	(177,613,389)	2,663,830,138
XII. 당기순이익	(240,040,138)	11,255,478,088
XIII. 기타포괄손익	(214,692,638)	(356,139,387)
1. 후속적으로 당기손익으로 재분류되지 않는 포괄손익	(214,692,638)	(356,139,387)
가. 보험수리적이익(손실)	(214,692,638)	(356,139,387)
XIV. 총포괄손익	(454,732,776)	10,899,338,701
XV. 주당이익		
기본주당이익	(60)	2,814
희석주당이익	(60)	2,814

연 결 자 본 변 동 표

제59(당기) : 2015년 1월 1일부터 2015년 12월 31일까지

제58(전기) : 2014년 1월 1일부터 2014년 12월 31일까지

한국수출포장공업주식회사와 종속회사

(단위 : 원)

과 목	자 본 금	자본잉여금	이익잉여금	기타자본	총 계
2014.1.1(전기초)	20,000,000,000	18,201,025,941	181,253,019,853	-	219,454,045,794
당기순이익	-	-	11,255,478,088	-	11,255,478,088
보험수리적손익	-	-	(356,139,387)	-	(356,139,387)
연차배당	-	-	(2,000,000,000)	-	(2,000,000,000)
2014.12.31(전기말)	20,000,000,000	18,201,025,941	190,152,358,554	-	228,353,384,495
2015.1.1(당기초)	20,000,000,000	18,201,025,941	190,152,358,554	-	228,353,384,495
당기순이익	-	-	(240,040,138)	-	(240,040,138)
보험수리적손익	-	-	(214,692,638)	-	(214,692,638)
연차배당	-	-	(2,000,000,000)	-	(2,000,000,000)
공동약정기업배분차액	-	-	-	814,648	814,648
2015.12.31(당기말)	20,000,000,000	18,201,025,941	187,697,625,778	814,648	225,899,466,367

연 결 현 금 흐 름 표

제59(당기) : 2015년 1월 1일부터 2015년 12월 31일까지

제58(전기) : 2014년 1월 1일부터 2014년 12월 31일까지

한국수출포장공업주식회사와 종속회사

(단위 : 원)

과 목	제59(당기)	제58(전기)
I. 영업활동현금흐름	13,865,627,769	19,805,409,529
1. 영업활동에서 창출된 현금흐름	16,113,868,063	22,274,528,798
가. 당기순이익	(240,040,138)	11,255,478,088
나. 조정	16,444,864,214	12,310,690,988
다. 자산 및 부채의 증감	(90,956,013)	(1,291,640,278)
2. 이자수취	58,370,229	94,753,916
3. 이자지급	(471,662,847)	(379,078,715)
4. 법인세납부	(1,834,947,676)	(2,184,794,470)
II. 투자활동현금흐름	(8,447,213,852)	(26,007,396,922)
1. 장기금융상품의 감소	-	6,716,071
2. 유형자산의 처분	1,017,133,376	44,031,872
3. 장기금융상품의 취득	(24,424,552)	-
4. 매도금융자산의 취득	-	(10,000,000)
5. 유형자산의 취득	(9,439,922,676)	(26,031,713,865)
6. 기타비유동채권의 증가	-	(16,431,000)
III. 재무활동현금흐름	(3,515,488,562)	2,334,646,380
1. 단기차입금의 증가(감소)	(265,088,562)	953,046,380
2. 단기차입금의 상환	-	-
3. 장기차입금의 증가	768,000,000	5,400,000,000
3. 장기차입금의 상환	(2,018,400,000)	(2,018,400,000)
4. 배당금의 지급	(2,000,000,000)	(2,000,000,000)
IV. 현금및현금성자산의순증가	1,902,925,355	(3,867,341,013)
V. 기초현금및현금성자산	6,280,391,184	10,147,732,197
VI. 기말현금및현금성자산	8,183,316,539	6,280,391,184

2) 개별재무제표

재 무 상 태 표

제59(당)기말: 2015년 12월 31일 현재

제58(전)기말: 2014년 12월 31일 현재

한국수출포장공업주식회사

(단위 : 원)

과 목	제59(당)기말		제58(전)기말	
자산				
I. 유동자산		66,075,173,119		58,305,919,441
1. 현금및현금성자산	6,270,000,155		4,587,609,489	
2. 단기매출채권	40,123,198,618		37,276,392,758	
3. 기타유동채권	1,254,752,554		2,113,045,489	
4. 재고자산	18,427,221,792		14,328,871,705	
II. 비유동자산		232,000,505,164		231,479,903,463
1. 장기금융상품	10,500,000		10,500,000	
2. 매도가능금융자산	2,231,700,000		2,291,700,000	
3. 기타비유동채권	27,332,854		27,332,854	
4. 유형자산	215,044,397,374		226,494,396,354	
5. 영업권이외의무형자산	675,974,255		675,974,255	
6. 종속기업에 대한 투자자산	1,980,000,000		1,980,000,000	
7. 공동영업자산	12,030,600,681		-	
자산총계		298,075,678,283		289,785,822,904
부채				
I. 유동부채		38,549,124,762		26,844,927,641
1. 단기매입채무	12,146,201,392		7,983,970,037	
2. 기타유동채무	12,320,036,436		8,723,248,733	
3. 단기차입금	6,766,011,048		6,994,836,432	
4. 유동성장기차입금	3,184,350,000		2,018,400,000	
5. 당기법인세부채	106,250,968		1,124,472,439	
6. 총당부채	4,026,274,918		-	
II. 비유동부채		36,197,377,435		36,856,115,140
1. 장기차입금	15,802,650,000		18,219,000,000	
2. 퇴직급여채무	2,003,304,983		1,201,399,431	
3. 이연법인세부채	16,495,955,362		17,435,715,709	
4. 공동영업부채	1,895,467,090		-	
부채총계		74,746,502,197		63,701,042,781
자본				
I. 자본금		20,000,000,000		20,000,000,000
II. 자본잉여금		18,201,025,941		18,201,025,941
III. 이익잉여금		185,127,335,497		187,883,754,182

IV. 기타자본		814,648		-
자본총계		223,329,176,086		226,084,780,123
부채와자본총계		298,075,678,283		289,785,822,904

포 괄 손 익 계 산 서

제59(당)기 : 2015년 1월 1일부터 2015년 12월 31일까지

제58(전)기 : 2014년 1월 1일부터 2014년 12월 31일까지

한국수출포장공업주식회사

(단위 : 원)

과 목	제59(당)기	제58(전)기
I. 매출액	228,083,236,603	229,214,007,843
II. 매출원가	198,994,367,880	192,278,751,764
III. 매출총이익	29,088,868,723	36,935,256,079
IV. 판매비와관리비	26,883,067,578	23,643,202,025
V. 영업이익	2,205,801,145	13,292,054,054
VI. 기타수익	1,326,007,239	262,686,813
VII. 기타비용	4,058,879,336	159,971,586
VIII. 금융수익	290,429,353	188,171,886
IX. 금융원가	634,144,542	497,068,182
X. 법인세비용차감전순이익	(870,786,141)	13,085,872,985
XI. 법인세비용	(265,176,230)	2,459,823,749
XII. 당기순이익	(605,609,911)	10,626,049,236
XIII. 기타포괄손익	(150,808,774)	(323,710,165)
1. 후속적으로 당기손익으로 재분류되지 않는 포괄손익	(150,808,774)	(323,710,165)
가. 보험수리적손실	(150,808,774)	(323,710,165)
XIV. 총포괄손익	(756,418,685)	10,302,339,071
XV. 주당이익		
기본주당이익	(151)	2,657
희석주당이익	(151)	2,657

자 본 변 동 표

제59(당기) : 2015년 1월 1일부터 2015년 12월 31일까지

제58(전기) : 2014년 1월 1일부터 2014년 12월 31일까지

한국수출포장공업주식회사

(단위 : 원)

과 목	자 본 금	자본잉여금	이익잉여금	기타자본	총 계
2014.1.1(전기초)	20,000,000,000	18,201,025,941	179,581,415,111	-	217,782,441,052
당기순이익	-	-	10,626,049,236	-	10,626,049,236
보험수리적손익	-	-	(323,710,165)	-	(323,710,165)
연차배당	-	-	(2,000,000,000)	-	(2,000,000,000)
2014.12.31(전기말)	20,000,000,000	18,201,025,941	187,883,754,182	-	226,084,780,123
2015.1.1(당기초)	20,000,000,000	18,201,025,941	187,883,754,182	-	226,084,780,123
당기순이익	-	-	(605,609,911)	-	(605,609,911)
보험수리적손익	-	-	(150,808,774)	-	(150,808,774)
연차배당	-	-	(2,000,000,000)	-	(2,000,000,000)
공동약정기업배분차액	-	-	-	814,648	814,648
2015.12.31(당기말)	20,000,000,000	18,201,025,941	185,127,335,497	814,648	223,329,176,086

현 금 흐 림 표

제59(당기) : 2015년 1월 1일부터 2015년 12월 31일까지

제58(전기) : 2014년 1월 1일부터 2014년 12월 31일까지

한국수출포장공업주식회사

(단위 : 원)

과 목	제59(당기)		제58(전기)	
I. 영업활동현금흐름		13,620,668,525		19,189,308,541
1. 영업활동에서 창출된 현금흐름	15,706,041,599		21,449,898,060	
가. 당기순이익	(605,609,911)		10,626,049,236	
나. 조정	16,209,371,286		11,957,465,559	
다. 자산 및 부채의 증감	102,280,224		(1,133,616,735)	
2. 이자수취	36,559,553		70,490,736	
3. 이자지급	(471,662,847)		(379,078,715)	
4. 법인세납부	(1,650,269,780)		(1,952,001,540)	
II. 투자활동현금흐름		(8,422,789,300)		(25,979,793,944)
1. 유형자산의 처분	1,017,133,376		14,304,600	
2. 매도가능금융자산의 취득	-		(10,000,000)	
3. 유형자산의 취득	(9,439,922,676)		(25,984,098,544)	
III. 재무활동현금흐름		(3,515,488,562)		2,334,646,380
1. 단기차입금의 증가(감소)	(265,088,562)		953,046,380	
2. 장기차입금의 증가	768,000,000		5,400,000,000	
3. 장기차입금의 상환	(2,018,400,000)		(2,018,400,000)	
4. 배당금의 지급	(2,000,000,000)		(2,000,000,000)	
IV. 현금및현금성자산의순증가		1,682,390,663		(4,455,839,023)
V. 기초현금및현금성자산		4,587,609,489		9,043,448,512
VI. 기말현금및현금성자산		6,270,000,152		4,587,609,489

3) 이익잉여금 처분계산서(안)

이익잉여금처분계산서(안)

제59(당기) : 2015년 1월 1일부터 2015년 12월 31일까지

제58(전기) : 2014년 1월 1일부터 2014년 12월 31일까지

한국수출포장공업주식회사

(단위 : 원)

(단위:원)			
과 목	당 기		전 기
I. 미처분이익잉여금		518,364,119	11,474,782,804
1. 전기이월이익잉여금	1,274,782,804		1,172,443,733
2. 당기순이익	(605,609,911)		10,626,049,236
3. 보험수리적손익	(150,808,774)		(323,710,165)
II. 임의적립금 등의 이입액		1,700,000,000	-
합 계		2,218,364,119	11,747,782,804
III. 이익잉여금 처분액		2,200,000,000	10,200,000,000
1. 이익준비금	200,000,000		200,000,000
2. 배당금	2,000,000,000		2,000,000,000

가. 현금배당 (당기주당배당금(율): 500원(10%) 전기주당배당금(율): 500원(10%))	2,000,000,000		2,000,000,000	
3.임의적립금	-		8,000,000,000	
IV.차기이월 미처분이익잉여금		18,364,119		1,274,782,804

- 최근 2사업연도의 배당에 관한 사항

구 분		제59기	제58기
주당 현금배당금 (원)	보통주	500	500
	우선주	-	-
배당금 총액		20억원	20억원
현금배당수익률 (%) - 시가배당율(%)	보통주	2.52%	2.08%
	우선주	-	-

□ 이사의 선임

가. 후보자의 성명 · 생년월일 · 추천인 · 최대주주와의 관계 · 사외이사후보자 여부

후보자성명	생년월일	사외이사 후보자여부	최대주주와의 관계	추천인
허정훈	1973년10월29일	사내이사	친인척(자)	이사회
이선재	1950년11월15일	사내이사	친인척	이사회
총 (2) 명				

나. 후보자의 주된직업 · 약력 · 해당법인과의 최근3년간 거래내역

후보자성명	주된직업	약력	해당법인과의 최근3년간 거래내역
허정훈	한국수출포장(주) 대표이사 사장	한국수출포장(주) 대표이사 사장	없음
이선재	한국수출포장(주) 전무이사	한국수출포장(주) 전무이사	없음

※ 기타 참고사항

- 해당사항 없음