

목 차

분기보고서	1
【대표이사 등의 확인】	2
I. 회사의 개요	3
1. 회사의 개요	3
2. 회사의 연혁	4
3. 자본금 변동사항	4
4. 주식의 총수 등	4
5. 의결권 현황	5
6. 배당에 관한 사항 등	5
II. 사업의 내용	7
III. 재무에 관한 사항	17
IV. 감사인의 감사의견 등	39
V. 이사의 경영진단 및 분석의견	40
VI. 이사회 등 회사의 기관 및 계열회사에 관한 사항	41
1. 이사회에 관한 사항	41
2. 감사제도에 관한 사항	41
3. 주주의 의결권 행사에 관한 사항	42
4. 계열회사 등의 현황	42
VII. 주주에 관한 사항	43
VIII. 임원 및 직원 등에 관한 사항	45
1. 임원 및 직원의 현황	45
2. 임원의 보수 등	45
IX. 이해관계자와의 거래내용	47
X. 그 밖에 투자자 보호를 위하여 필요한 사항	48
XI. 재무제표 등	50
XII. 부속명세서	100
【전문가의 확인】	101
1. 전문가의 확인	101
2. 전문가와의 이해관계	101

분기보고서

(제 57 기)

사업연도 2013년 01월 01일 부터
2013년 09월 30일 까지

금융위원회

한국거래소 귀중

2013년 11 월 29 일

회 사 명 :

한국수출포장공업주식회사

대 표 이 사 :

허용삼, 허정훈

본 점 소 재 지 :

서울특별시 서초구 서초중앙로 63

(전 화)02-525-2981

(홈페이지) <http://www.keppack.co.kr>

작 성 책 임 자 :

(직 책)이사 (성 명)전재곤

(전 화)02-2149-5390

【 대표이사 등의 확인 】

확 인 서

우리는 당사의 대표이사 및 신고업무담당이사로서 이 공시서류의 기재내용에 대해 상당한 주의를 다하여 직접 확인·검토한 결과, 중요한 기재사항의 기재 또는 표시의 누락이나 허위의 기재 또는 표시가 없고, 이 공시서류에 표시된 기재 또는 표시사항을 이용하는자의 중대한 오해를 유발하는 내용이 기재 또는 표시되지 아니하였음을 확인합니다.

또한, 당사는 「주식회사의외부감사에관한법률」 제2조의2 및 제2조의3의 규정에 따라 내부회계관리제도를 마련하여 운영하고 있음을 확인합니다.(「주식회사의외부감사에관한법률」 제2조에 의한 외감대상법인에 한함)

2013년 11월 29일

한국수출포장공업주식회사

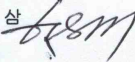
대표이사 허 용 삼 

신고업무담당이사 전 재 곤 

I. 회사의 개요

1. 회사의 개요

1. 연결대상 종속회사 개황(연결재무제표를 작성하는 주권상장법인이 사업보고서, 분기·반기보고서를 제출하는 경우에 한함)

(단위 : 천원)

상호	설립일	주소	주요사업	직전사업연도말 자산총액	지배관계 근거	주요종속 회사 여부
한수팩(주)	2001년 07월 25일	충남 논산시 연무읍 동산리 427-9	골판지 가공	3,529,894	지분 100% 보유	X

- 주요 종속회사 요건의 일반원칙에 해당하지 않습니다.

2. 회사의 법적, 상업적 명칭

당사의 명칭은 「한국수출포장공업주식회사」라고 표기합니다. 또한 영문으로는 「KOREA EXPORT PACKAGING IND.CO.,LTD」라 표기합니다. 단 약식으로 표기할 경우에는 한국수출포장(주)라고 표기합니다.

3. 설립일자 및 존속기간

당사는 골판지 원지 및 골판지 상자 제조업 등을 영위할 목적으로 1957년 11월 21일에 설립되었습니다. 또한 1974년 6월 8일 유가증권 거래소시장에 상장하였습니다.

다. 본사의 주소, 전화번호 및 홈페이지

주소 : 서울 서초구 서초중앙로63 리더스빌딩 4층

전화번호 : 02-525-2981

홈페이지 : <http://www.keppack.co.kr>

4. 중소기업 해당여부

당사는 2009년 개정된 중소기업기본법 제2조 및 동법 시행령 제3조에 의거 중소기업에 해당하지 않습니다.

5. 주요사업의 내용

당사는 오산공장의 골판지용 원지 제조, 판매 사업과 안성, 양산, 대전 공장의 골판지 및 골판지 상자 제조, 판매 사업을 하고 있으며, 그 밖에 부동산매매 및 임대업, 수출입업을 영위하고 있습니다.

⇒ 자세한 사항은 II. 사업의 내용을 참조하시기 바랍니다.

6. 계열회사에 관한 사항

당사는 2013년 09월 30일 현재 당사를 제외하고 1개의 계열회사를 가지고 있습니다.

(주) 한수팩은 골판지 상자 및 부속품을 생산하는 지함업체로 당사에서 골판지 원단을 전량 구입하여 골판지 상자를 제조하여 수요자에게 공급하고 있습니다. 현재 당사가 보유한 (주) 한수팩의 지분율은 100%입니다.

2. 회사의 연혁

2006.10.12. (주)삼원포장산업 인수후 (주)한수팩으로 상호변경
 2006.12.20. 대전공장 골판지 및 상자 제조공장 기공
 2007.11.28. 대전공장 골판지 및 상자 제조공장 건물 준공
 2008.01.02. 대전공장 골판지 및 상자 제조공장 조업개시
 2008.03.25. 대전공장 ISO 9001 인증
 2008.07.19. 대전공장 ISO 14001 인증
 2008.07.29. 대전공장 OHSAS 18001 인증
 2009.04.13. 양산공장 ISO 14001 인증
 2009.04.13. 양산공장 OHSAS 18001 인증

3. 자본금 변동사항

공시대상기간('08.01.01 ~ 13.09.30)중 회사의 자본금 변동 사항은 없습니다.

증자(감자)현황
 - 해당사항없습니다
 증자(감자)현황

증자(감자)현황

(기준일 : 2013년 09월 30일) (단위 : 원, 주)

주식발행 (감소)일자	발행(감소) 형태	발행(감소)한 주식의 내용				비고
		주식의 종 류	수량	주당 액면가액	주당발행 (감소)가액	
-	-	-	-	-	-	-
-	-	-	-	-	-	-

4. 주식의 총수 등

주식의 총수 현황

(기준일 : 2013년 09월 30일) (단위 : 주)

구 분	주식의 종류			비고
	보통주	-	합계	
I. 발행할 주식의 총수	12,000,000	-	12,000,000	-
II. 현재까지 발행한 주식의 총수	4,000,000	-	4,000,000	-

III. 현재까지 감소한 주식의 총수	-	-	-	-
1. 감자	-	-	-	-
2. 이익소각	-	-	-	-
3. 상환주식의 상환	-	-	-	-
4. 기타	-	-	-	-
IV. 발행주식의 총수 (II-III)	4,000,000	-	4,000,000	-
V. 자기주식수	-	-	-	-
VI. 유통주식수 (IV-V)	4,000,000	-	4,000,000	-

나. 자기주식 취득, 처분 현황
- 해당사항없습니다.

다. 보통주식외의 주식
- 해당사항없습니다.

5. 의결권 현황

당사가 발행한 보통 주식수는 4,000,000주를 발행 하였으며, 의결권 행사가 가능한 주식수는 4,000,000주 입니다.

(기준일 : 2013년 09월 30일)

(단위 : 주)

구 분	주식의 종류	주식수	비고
발행주식총수(A)	보통주	4,000,000	-
	우선주	-	-
의결권없는 주식수(B)	보통주	-	-
	우선주	-	-
정관에 의하여 의결권 행사가 배제된 주식수(C)	보통주	-	-
	우선주	-	-
기타 법률에 의하여 의결권 행사가 제한된 주식수(D)	보통주	-	-
	우선주	-	-
의결권이 부활된 주식수(E)	보통주	-	-
	우선주	-	-
의결권을 행사할 수 있는 주식수 (F = A - B - C - D + E)	보통주	4,000,000	-
	우선주	-	-

6. 배당에 관한 사항 등

최근 3사업연도 배당에 관한 사항

구 분	주식의 종류	제56기	제55기	제54기
주당액면가액 (원)		5,000	5,000	5,000
당기순이익 (백만원)		25,969	8,370	7,545
주당순이익 (원)		6,492	2,093	1,886
현금배당금총액 (백만원)		3,000	2,000	2,000
주식배당금총액 (백만원)		-	-	-
현금배당성향 (%)		11.55	23.89	26.50
현금배당수익률 (%)	보통주	4.23	4.03	3.91
	우선주	-	-	-
주식배당수익률 (%)	보통주	-	-	-
	우선주	-	-	-
주당 현금배당금 (원)	보통주	750	500	500
	우선주	-	-	-
주당 주식배당 (주)	보통주	-	-	-
	우선주	-	-	-

II. 사업의 내용

1. 사업의 개요

골판지 상자 매출액비율 97%, 골판지 원지 매출액비율 3%의 매출구조를 갖춘 골판지용지 일관생산 전문업체로서 별도의 사업부문은 구분하지 않습니다.

가. 골판지 업계의 현황

(산업의 특성)

골판지 산업은 산업생산물 포장에 사용되기 때문에 산업경기 동향에 따라 수요가 좌우되며 GDP 수준에 비례하여 성장하는 특징이 있습니다. 또한 골판지 원지 제조시 대규모의 용수가 필요하고 건조공정이 필수적으로 전력비, 연료비등 에너지 관련비용이 크게 차지하는 에너지 다소비 산업이며 원자재(펄프 및 고지) 점유비율이 매우 높습니다. 생산과정에서 폐지사용에 따른 산업폐기물이 다량 방출되어 회사는 공해방지시설, 폐수처리시설을 완벽하게 관리하고 있습니다. 골판지는 압축강도가 강하고 완충기능을 겸비한 강유양성의 특징을 지니고, 포장재료로서 환경보존과 관련하여 플라스틱, 비닐 포장 소재들과 달리 회수 및 재활용성이 뛰어나 다른 대체재의 위협이 낮은 수준이며 제지산업의 특성상 제품의 차별성이 매우 적고, 기술적 차별화에 의한 진입장벽은 낮은수준에 있습니다.

(산업의 성장성)

우리나라 전체 경제 규모의 확대와 농.수산물의 포장 및 인터넷 전자상거래의 활성화와 스티로폼 완충제품이 골판지상자로 대체되는 경향에 힘입어 골판지 상자에 대한 수요는 매년 증가하면서 지속적인 성장이 예상됩니다.

(경기변동의 특성)

골판지 산업은 최종 외부 포장재로 전체 경기변동 보다는 식품, 음료, 전자, 섬유등 소비경기에 민감한 산업입니다.

(국내외 시장여건)

골판지포장시장의 수요는 계속해서 확대되고 있으며(⇒ 산업의 성장성참조) 소규모의 골판지 상자 전문공장은 줄어들고, 대형 일관생산공장이 확대되고 있는 상황입니다. 현재 골판지 수요의 약 50%는 이중양면 AB FLUTE로 추정되고 있으나, 이 비율은 최종 소비자의 보다 경제적인 골판지 상자의 가격 요구로 고품질의 골판지 원지가 사용되는 A FLUTE 또는 B FLUTE의 양면 골판지로 바뀌어 가고 있는 추세입니다. 실제로 식료품 및 전자제품 상자를 이중양면골판지 상자에서 양면 골판지 상자로 바꾸고 있습니다. 이러한 시장 상황에 따라 골판지 원지의 품질은 계속 개선되고 있습니다. 또한 농수산물 골판지 포장 수요가 늘어 감에 따라 다색 인쇄의 요구도 높아 지고 있는 상황입니다.

(시장 점유율)

타사의 자료확보 어려움과 객관적으로 검증된 자료의 부재로 시장 점유율은 생략 합니다.

(회사의 경쟁우위요소)

당사는 골판지 원지부터 골판지, 골판지 상자를 일관생산하는 업체로 골판지상자 공정에서 필요한 주 원료인 골판지 원지(오산공장)를 생산하므로 항상 필요한 원지를 빠른 시간내에 공급이 가능하며 원지재고 관리가 용이 합니다. 골판지 원지의 공급이 원활하지 못 할 경우 100%수주 산업인 골판지 상자 공정에서는 많은 손실이 발생 하며, 고객의 이탈도 발생합니

다. 골판지원지는 제조원가 상태로 공장간 이동으로 처리되고 있어 골판지 상자의 가격 경쟁력에서 우위를 차지할 수 있습니다. 또한 전사적 통합관리 시스템 중 제지부문의 계획-공급 통합 관리정보화 구축을 통해 생산성이 향상 되었으며 판매, 수출, 가공 사업장으로의 이동이 균형과 일관성을 효과적으로 유지하게 되어 원가 경쟁력을 높이고 있습니다. 생산 자동화를 통해 생산능력과 소요시간 예측뿐만 아니라 제품 주문 후 도착 예정시각 정보까지 제공할 수 있는 정보화 시스템을 구축하고 웹을 통하여 고객에게 서비스를 하고 있습니다. 그리고 납품 소요시간 단축을 위한 업무 프로세스를 개선하여 골판지 원단의 경우 0.7일, 골판지 상자의 경우 1.2일로 소요시간을 단축하여 수요자에게 최선의 납기일을 제공함으로써 고객 만족을 실현하고 있습니다.

나. 조직도

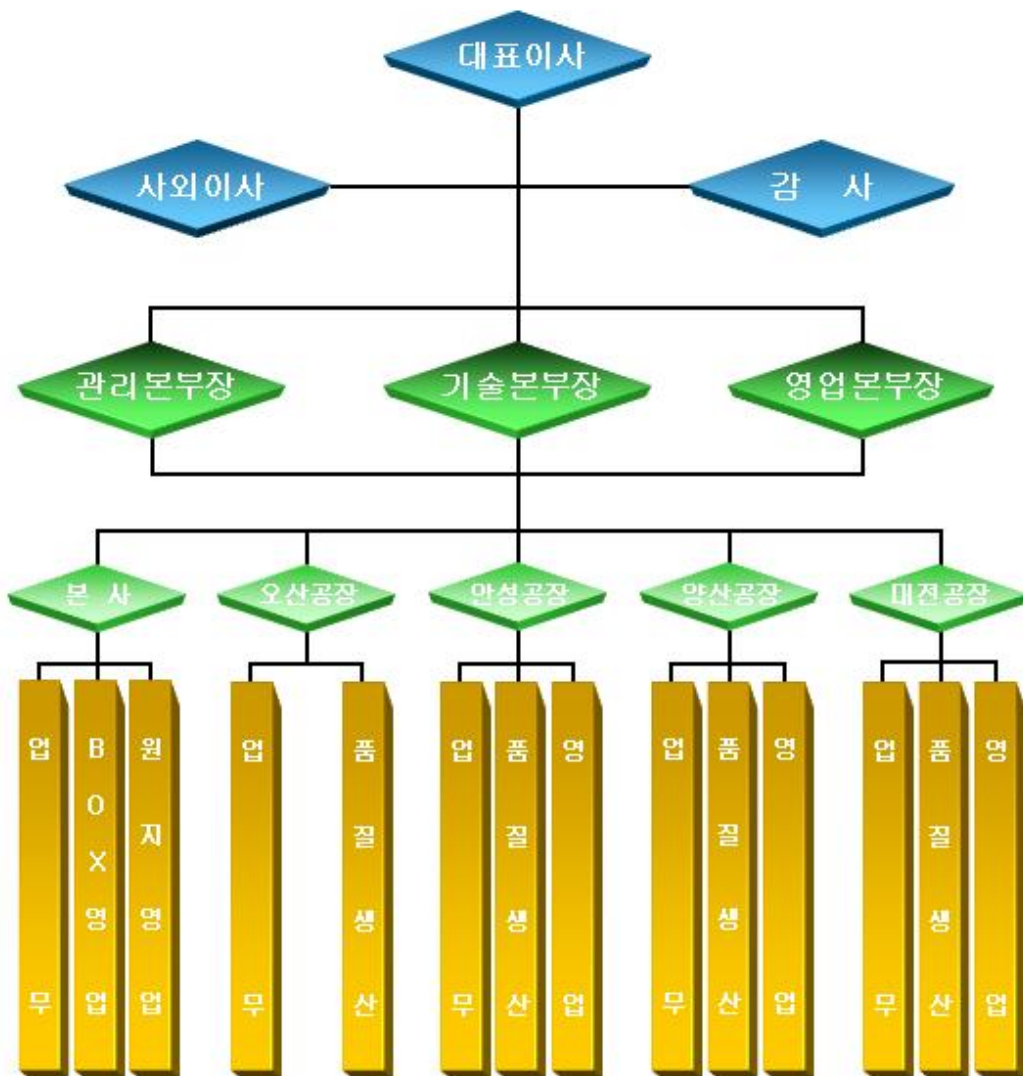

2. 주요 제품, 서비스 등

당사는 골판지 원지, 골판지 원단 및 상자를 생산, 판매하고 있습니다. 각 제품별 매출액 및 총 매출액에서 차지하는 비율은 다음과 같습니다.

2013.09.30 현재

(단위 : 천원)

사업부문	품 목	구체적용도	매출액(비율)
골 판 지 상 자	상 자	식료품 외 포 장 용	122,989,405 (69.09%)
골 판 지 원 단	원 단	골판지 상자 제작용	50,512,168 (28.38%)
골 판 지 원 지	골판지원지	골판지표면용 및 이면용	4,509,735 (2.53%)
계	-	-	178,011,308

주요 제품등의 가격변동추이

(단위 : kg/원, m2/원)

품 목		제 57 기 3분기	제 56 기	제 55 기
골판지상자	내수	508	563	546
골판지원단	내수	409	486	503
골판지원지(K)	내수	377	542	484
골판지원지 (KA180g)	내수	484	541	559
	수출	489	541	571

- 산출기준

단순평균가격임 (총매출액/총판매수량)

- 제품가격변동 원인

골판지 산업의 가격변동원인은 국제펄프가격 및 국내고지 가격에 우선적으로 영향을 받으며 소비경기의 상황과 골판지 산업 전체의 과당 경쟁으로인한 변동도 심한 편입니다.

3. 주요 원재료에 관한 사항

당사는 골판지 원지 제조 공장인 오산공장의 경우 주요 원재료로는 펄프, AOCC, 국내고지로 구분할 수 있으며, 펄프[효고(일본), 타코마(미국)등]와 AOCC[알란 컴퍼니(미국)등]는 일본, 미국 등에서 수입하여 공급받고 있으며, 국내고지는 태화리사이클링등 국내 대형고지업체로부터 전량 공급받고 있습니다. 80년대 부터의 오랜 거래관계로 인해 공급의 안전성은 매우 높다고 판단하고 있습니다. 골판지 상자, 원단 생산공장인 안성, 양산, 대전 공장의 경우 골판지 원지를 오산공장에서 약 56%를 자체 공급받고 있으며 약 44%는 국내업체와 수입업체를 통해 구입하고 있습니다. 2013년

분기에는 골판지 상자 판매원가에 가장 큰 영향력을 주는 골판지 원지는 국내고지 가격이 전년도 비해 톤당 13,000원이 하락하였고 S원지 사입가격도 하락하였으나 펄프가격은 상승하였습니다.

※ []안은 주요 거래처 입니다.

사업부문	매입유형	품 목	구체적용도	매입액(비율)	비 고
골판지원지	원재료	PULP	골판지 원지 제조	6,065,675(16.04%)	
		국내고지		31,653,226(83.71%)	
		수입고지		95,101(0.25%)	
		소계		37,814,002(100.00%)	
골판지 상자	원재료	오산(당사)원지	골판지 상자 및 원단 제조	60,897,221(55.08%)	
		국내원지		49,522,733(44.80%)	
		수입원지		130,027(0.12%)	
		소계		110,549,981(100.00%)	
합 계				148,363,983	

- 주요 원재료 등의 가격변동 추이

(단위 : U\$,원/TON)

품 목		제 57 기 3분기	제 56 기	제 55 기
펄프	수입	U\$578	U\$512	U\$650
	국내	169,000	182,000	240,000
고지	수입	U\$244	U\$260	U\$296
	국내	331,000	396,000	477,000

4. 생산 및 설비에 관한 사항

가. 생산능력 및 생산능력의 산출근거

당사는 골판지 원지공장(오산)은 3교대로 작업을 실시하고 있으며 골판지 상자공장(안성, 양산, 대전)은 2교대로 작업을 하고 있습니다. 각 공장의 생산능력 산출기준은 골판지 원지공장의 경우 초지기 기계폭에 평균 생산분속을 기준으로 하고 골판지 상자공장의 경우 골판지 제조기 기계폭에 평균 생산 분속기준으로 책정 하였습니다. 골판지 원지는 연산 237,400m/t 생산가능하며 골판지 상자공장은 연간 485,967,600㎡ 생산능력을 갖추고 있습니다. 생산능력과 산출방법의 구체적인 산출방식은 공장별로 다음과 같습니다.

*골판지 원지:

$$\text{【오산공장】 } \text{평량} \quad \text{지폭} \quad \text{분속} \quad \text{분} \quad \text{시간} \quad \text{작업일}$$

$$180 \text{ g/m}^2 \times 4.02\text{m} \times 670\text{m} \times 60 \times 24 \times 340 = 237,400 \text{ m/t}$$

*골판지 상자:

$$\text{【안성공장】}$$

$$(2.5-0.3) \times 0.75 \times 250\text{m} \times 24\text{시간} \times 60\text{분} \times 25\text{일} \times 12\text{월} \times 0.89 = 158,598,000 \text{ m}^2$$

【양산공장】

$$(2.2 - 0.3) \times 0.75 \times 250\text{m} \times 24\text{시간} \times 60\text{분} \times 25\text{일} \times 12\text{월} \times 0.75 = 115,425,000\text{m}^2$$

【대전공장】

$$(2.5 - 0.4) \times 0.75 \times 350\text{m} \times 24\text{시간} \times 60\text{분} \times 25\text{일} \times 12\text{월} \times 0.89 = 211,944,600\text{m}^2$$

합계 : 485,967,600 m²

나. 생산실적 및 가동율

당사의 2013년도 3분기 생산실적은 골판지 원지 165,164ton을 생산하였고, 골판지 상자 및 원단 357,216천 m²을 생산하였습니다. 이는 2012년도 동기 대비 골판지 원지 9,372ton(-5.37%)감소 하였고, 골판지 상자는 5,985천 m²(1.70%) 증가 하였습니다. 주요 원인으로는 상자 영업력의 확장으로 가공공장의 가동율이 꾸준함을 유지하여 골판지 상자의 생산량이 증가 하였습니다. 2013년도 3분기 평균 가동율은 92.56%(실제가동시간/가동가능시간*100)으로 집계 되었고, 공장별 자세한 내용은 다음과 같습니다.

2013년 09월 30일 현재

사업소(사업부문)	57기 3분기 가동가능시간	57기 3분기 실제가동시간	평균가동률
오산공장 (골판지 원지)	6,336	6,103	96.32%
안성공장 (골판지 상자)	4,968	4,437	89.31%
양산공장 (골판지 상자)	5,112	4,867	95.21%
대전공장 (골판지 상자)	5,064	4,477	88.41%
합 계	21,480	19,884	92.56%

다. 생산설비의 현황 등

당사는 서울에 위치한 본사를 포함하여 골판지 원지를 생산하는 오산공장 그리고 골판지 상자 및 원단을 생산하는 안성, 양산, 대전공장 자회사 한수팩 등 총 6개의 사업장을 보유하고 있습니다. 본사 포함한 각 공장의 2013년 09월 30일 현재 소재지, 고정자산 장부가액, 공시지가 등 자세한 내용은 다음과 같습니다.

단위 : 천원

사업소	소유 형태	소재지	구분	기초 장부가액	증감		상각	장부가액	비고
					증가	감소			
본사	자 가	서울 특별시	건 물	702,000	-	-	19,500	682,500	
			차 량	47,102	158,534	2	35,521	170,113	
			공기구비품	59,668	-	-	1,158	58,510	
			소 계	808,770	158,534	2	56,179	911,123	
오산공장	자 가	경기도 오산시	건 물	6,791,104	39,357	-	158,140	6,672,321	
			구 축 물	1,445,251	-	-	80,605	1,364,646	
			기 계 장치	24,227,274	103,000	332,552	1,954,612	22,043,110	
			차 량	73,675	-	23,181	11,600	38,894	
			공기구비품	21,953	-	-	9,859	12,094	
			소 계	32,559,257	142,357	355,733	2,214,816	30,131,065	

안성공장	자 가	경기도 안성시	건 물	4,766,611	-	-	131,210	4,635,401
			구 축 물	517,889	-	-	32,850	485,039
			기 계 장 치	6,541,048	-	-	852,619	5,688,429
			차 량	1	-	1	-	-
			공기구비품	20,478	-	-	10,986	9,492
	소 계			11,846,027	-	1	1,027,665	10,818,361
양산공장	자 가	경상남 도 양산시	건 물	6,075,267	-	-	168,580	5,906,687
			구 축 물	561,552	-	-	44,893	516,659
			기 계 장 치	1,053,254	85,450	-	154,459	984,245
			공기구비품	17,513	-	-	11,648	5,865
	소 계			7,707,586	85,450	-	379,580	7,413,456
대전공장	자 가	대전 광역시	건 물	11,414,705	6,078,852	-	282,512	17,211,045
			구 축 물	694,046	-	-	17,967	676,079
			기 계 장 치	20,331,529	760,000	-	1,994,986	19,096,543
			차 량	1	-	1	-	-
			공기구비품	123,199	60,000	-	32,323	150,876
	소 계			32,563,480	6,898,852	1	2,327,788	37,134,543
한수팩	자 가	충청남 도 논산시	건 물	253,347	-	-	19,834	233,513
			구 축 물	21,302	-	-	1,613	19,689
			기 계 장 치	111,664	-	-	10,385	101,279
			차 량	26,555	42,245	19,000	6,639	43,161
			공기구비품	2,088	-	-	410	1,678
	소 계			414,956	42,245	19,000	38,881	399,320
전체	자 가	전 체	건 물	30,003,034	6,118,208	-	779,776	35,341,467
			구 축 물	3,240,040	-	-	177,928	3,062,112
			기 계 장 치	52,264,769	948,450	332,552	4,967,061	47,913,606
			차 량	147,334	200,779	42,185	53,760	252,168
			공기구비품	244,899	60,000	-	66,384	238,515
	소 계			85,900,076	7,327,438	374,737	6,044,909	86,807,868

※ 토지 및 면적,수량,공시지가

(단위 :천원)

사 업 소	소 재 지	구 분	면 적(M2)	수 량	장부가액	공시지가
본 사	서울특별시 서초구	토 지	80.22	2대 전산기기외	787,229	1,251,432
		건 물	1,001.83		682,500	
		차 량			170,113	
		공기구비품			58,510	
오산공장	경기도 오산시	토 지		63,499.00	초지기외 1대 소방시설외	40,156,666
		건 물	6,672,321			
		구 축 물	1,364,646			
		기계장치	22,043,110			
		차 량		38,894		
		공기구비품		12,094		

안성공장	경기도 안성시	토 지 건 물 구 축 물 기계장치 공기구비품	32,335.30 21,713.15	골겟타외 소방시설외	13,580,700 4,635,401 485,039 5,688,429 9,492	7,760,472
양산공장	경상남도 양산시	토 지 건 물 구 축 물 기계장치 공기구비품	42,128.00 23,994.21	골겟타외 압축기외	21,906,560 5,906,687 516,659 984,245 5,865	13,091,082
대전공장	대전광역시 대덕구	토 지 건 물 구 축 물 기계장치 공기구비품	70,494.40 52,240.61	골겟타외 압축기외	32,427,240 17,211,045 676,079 19,096,543 150,876	17,623,600
한수팩	충청남도 논산시	토 지 건 물 구 축 물 기계장치 차 량 공기구비품	8,342 2,018	골겟타외 2대 압축기외	660,594 233,513 19,689 101,279 43,161 1,678	366,878
합 계					196,326,857	68,137,212

라. 설비의 신설, 매입 계획등

(단위 : 천원)

사업구분	계획명칭	자산형태	금액	투자효과	비고
골판지상자사업부 (대전공장)	공장증축	건물	5,900,000	건물증축으로 생산 활동에 대한 투 자 효과를 파악하기 어렵습니다.	- 증축건물면적은 19.850m2 입니다. - 자금조달은 자체자금 사용 하였습니 다.
골판지상자사업부	별도공장의 신설 (충청북도 음성군 오선일 발산업단지)	토지, 건물, 기 계장치 등	75,000,000	중부권 및 경상북도, 강원도 일부지역 경쟁력 확보를 위한 투자 목적입니다.	- 투자금액은 2013.6 - 2018.6 까지 순차적으로 투자할 계획입니다. - 투자금액은 추진과정에서 변경될수 있습니다. - 2013년 6월 24일 (신규시설투자등) 공시를 참조하시기 바랍니다

5. 매출에 관한 사항

가. 매출실적

당사의 매출은 골판지 원지와 골판지 가공(상자 및 원단) 판매로 크게 구분 됩니다. 그리고 다시 내수 판매와 수출분으로 구분 합니다. 매출액 비율은 2013년 3분기 기준으로 골판지 가공부분이 97%, 골판지 원지 부분이 3%정도의 일정한 비율을 유지하고 있습니다. 매출액은 골판지 가공부분 173,501,773천원, 골판지 원지부분 4,509,735천원으로 마감 하였습니다. 이는 2012년도 3분기 대비 골판지 가공은 20,196,999천원(10.42%)감소 하였고, 골판지 원

지는 2,066,334천원(-31.42%)으로 감소 되었습니다. 이의 원인은 골판지 상자의 단가인하로 인해 골판지 상자 매출액이 감소하였고 장기간의 경기 침체에 따른 소비 부진으로 인하여 상자 매출의 감소와 함께 골판지 원지는 당사의 원지 사용량의 증가로 인해 매출부분이 감소하였습니다.

당사 매출의 세부사항은 다음과 같습니다.

(단위 : 천원)

사업 부문	매출 유형	품 목		제57기 3분기	제56기 3분기	제56기	
제조업	제품 매출	골판지 상자 및 원 단	수 출	30,999	140,295	164,628	
			내 수	173,470,574	193,558,477	251,798,242	
			합 계	173,501,573	193,698,772	251,962,870	
		골판지 원지	수 출	1,857,629	2,594,328	3,073,064	
			내 수	2,652,106	3,981,741	5,245,791	
			합 계	4,509,735	6,576,069	8,318,855	
		기타 (원재료)	수 출	-	-	-	
			내 수	-	-	-	
			합 계	-	-	-	
	합 계			수 출	1,888,628	2,734,623	3,237,692
				내 수	176,122,680	197,540,218	257,044,033
				합 계	178,011,308	200,274,841	260,281,725

나. 판매방법 및 조건

당사 골판지 상자는 상자영업팀 거래처별 담당자에 의거 100% 주문접수후 수주서부터 출하까지 전부분을 관리 하고 있습니다. 상자영업팀은 본사 영업팀을 포함하여 32명의 인원으로 구성 되어있습니다. 골판지 원지는 계획생산에 의하여 생산된 지종, 지폭, 재고 에 맞춰 제지 영업사원에 의해 판매 관리 되고 있고, 제지 영업 인원은 본사 영업팀 2명으로 구성 되어 있습니다. 판매 조건은 골판지 원지 및 상자 공히 주문생산 납기내 물품인도후 업체별 특성에 따라 현금 및 어음결제 조건으로 거래 되고 있습니다.

다. 판매전략

당사는 다양한 고객에 대한 실무형(담당자와 직접대면)영업을 통해 고객의 다양한 품질 특성과 요구사항을 면밀히 분석하여 적정한 재질 구성과 최고의 품질을 유지하고 타 경쟁사보다 앞선 ERP 물류 SYSTEM을 이용하여 한치의 오차도 없이 적소적기에 제품을 공급함으로써 신용과 제품 경쟁력을 쌓아 가고 있습니다. 이를 바탕으로 신규 거래선의 개발과 기존거래선의 원만한 관계를 유지, 발전 시키고 있습니다.

6. 수주상황

당사는 수주 발생 즉시 생산 납품(골판지 원지는 수주당일에서 익일까지납품, 골판지상자는 수주일로부터 3일이내 납품)이 이루어 지고 있으므로 수주 상황의 거래선 전부를 표기하기에는 어려움이 있습니다.

7. 시장위험과 위험관리

1) 금융위험관리

1)-1 환위험관리

당사의 외환리스크의 발생은 수입원재료 및 기계자재(소모품) 구매에 따른 Usance 결제를 USD로 해야 함에 따라 외화관련 위험이 발생을 하게 됩니다. 즉 공급계약 시점과 수입자재의 도입시점의 기간차이에 따른 환율변동이 1차적인 외환리스크가 되며, 수입통관 이후에 해당 수입건의 결제일(약 90일)까지의 외환변동이 그 2차적인 외환리스크입니다만, 원지수출분에 대한 USD 수금금액으로 USANCE 결제를 대부분 상호상계 하고 있어 그 규모(수입결제분)가 회사에 큰 영향을 미치지 않으며 당사에서는 특별한 외환리스크 관리를하지 않고 있습니다.

1)-2 이자율 위험관리

당사는 변동이자율로 발행된 차입금으로 인하여 이자율위험에 노출되어 있습니다. 내부적으로 이자율 위험을 정기적으로 측정하고 있으며 분기말 현재 이자율위험에 노출된 차입금에 대한 이자율이 1%P 변동시 이자율변동이 당기손익 미치는 영향은 다음과 같습니다.

(단위 : 백만원)

구분	1%P 상승시	1%P 하락시
	순이익	순이익
차입금(이자비용)	76	76

* 금융위험관리의 자세한 내용은 첨부된 검토보고서의 주석사항을 참고 하시기 바랍니다.

8. 경영상의 주요 계약

- 해당사항없습니다.

9. 연구개발활동

- 해당사항없습니다.

10. 그 밖에 투자의사활동에 필요한 사항

가. 회사의 상표, 고객관리 정책

- 해당사항없습니다.

나. 지적재산권 보유 현황

- 해당사항없습니다.

다. 법률/규정 등에 의한 규제사항

- 해당사항없습니다.

라. 환경관련 규제사항

당사는 생산활동에 따라 발생하는 폐기물들을 환경오염 방지와 폐열 회수 차원에서 소각시

설을 운영하여 폐열 에너지 자원을 최대한 이용하고 있습니다. 또한 최적환경오염 방지시설 설치로 대기오염물질 배출량 저감은 물론 굴뚝 TMS 관리운영으로 대기오염물질 배출현황이 24시간 항시 배출허용기준 농도 이내로 정보가 공개되며 운영되고 있습니다. 배출되는 공정 폐수 또한 新 전처리 설비 개선 도입으로 용수 재활용을 극대화하여 공정폐수 배출량을 최소화하는 관리는 물론 수질오염방지시설의 고도처리 설비등 도입관리로 배출농도 저감에 따른 재화의 낭비요인 억제와 지역 환경 보전에 일익을 담당하고 있습니다. 지역사회 환경보전활동에 깊은 관심과 참여로 회사 이미지 개선과 동종업계에서 선도적인 환경관리 주체로 활동하고 있습니다.

III. 재무에 관한 사항

1. 요약 연결재무정보(K-IFRS적용)

(단위 : 백만원)

구분	제57기 3분기	제56기	제55기	제54기
I. 유동자산	70,903	67,994	76,193	68,071
II. 비유동자산	209,046	201,333	211,195	209,423
자산총계	279,949	269,327	287,388	277,494
I. 유동부채	29,682	30,180	70,515	63,028
II. 비유동부채	31,478	27,869	29,564	33,720
부채총계	61,160	58,049	100,079	96,748
I. 자본금	20,000	20,000	20,000	20,000
II. 자본잉여금	18,201	18,201	18,201	18,201
III. 이익잉여금	180,588	173,077	149,108	142,545
자본총계	218,789	211,278	187,309	180,746
자본과부채총계	279,949	269,327	287,388	277,494
매출액	178,011	260,282	248,244	224,640
영업이익(손실)	14,657	37,299	12,262	10,294
당분기순이익(손실)	10,511	25,969	8,563	7,604
총포괄손익	10,511	25,969	8,563	7,604
주당순이익(원)	2,628	6,492	2,141	1,901

- 비교 표시된 제 54기의 연결 재무제표는 K-IFRS 를 적용하여 작성된 것이며 외부감사인의 감사(검토)를 받지 아니하였습니다.

- 2011년도(55기) 부터 최초로 한국채택국제회계기준으로 작성하였고 비교 표시된 2010년도(54기)의 재무제표와 손익내용은 한국채택국제회계기준의 전환에 따라 재작성 되었습니다.

2. 연결 재무제표 이용상의 유의점

1. 일반사항

한국수출포장공업주식회사(이하 '회사'라 함)와 종속회사(이하 회사와 종속회사를 '연결회사'라 함)은 1957년에 설립되어 1974년 6월에 주식을 한국증권거래소에 상장한 회사로서 골판지 및 골판지상자의 제조 및 판매 등을 주영업 목적으로 하고 있습니다. 회사의 본점소재지는 서울시 서초구서초동 1599-11번지이며 경기도 오산시 누읍동 소재 공장 등 4개의 공장을 보유하고 있습니다.

회사의 자본금은 20,000백만원이며 대주주 및 그 특수관계자가 45.46%의 지분을 소유하고 있습니다.

당분기말 현재 종속회사 현황은 다음과 같습니다.

(단위 : 천원)

회사명	주요사업	지분율	자본금	소재지
(주)한수팩	골판지상자의 제조 및 판매	100%	800,000	대한민국

당분기말 현재 종속회사의 주요 재무현황은 다음과 같습니다.

(단위: 천원)

회사명	자산총액	부채총액	자본총액	분기매출액	분기손익
(주)한수팩	3,856,596	976,966	2,879,630	6,454,064	618,331

2. 중요한 회계처리방침

2-1. 재무제표 작성기준

연결회사의 2013년 9월 30일로 종료하는 9개월 보고기간에 대한 분기재무제표는 기업회계기준서 제1034호(중간재무보고)에 따라 작성되었습니다. 이 분기재무제표는 보고기간말인 2013년 9월 30일 현재 유효하거나 조기 도입한 한국채택국제회계기준에 따라 작성되었습니다.

한국채택국제회계기준은 재무제표 작성시 중요한 회계추정의 사용을 허용하고 있으며, 회계정책을 적용함에 있어 경영진의 판단을 요구하고 있습니다. 보다 복잡하고 높은 수준의 판단이 요구되는 부분이나 중요한 가정 및 추정이 요구되는 부분은 '주석2'에서 설명하고 있습니다.

2-1-1. 당분기에 새로 도입된 기준서 및 해석서와 그로 인한 회계정책의 변경내용은 다음과 같습니다.

- 기업회계기준서 제1107호 금융상품:공시(개정)

동 개정사항은 금융자산과 금융부채의 상계에 대한 공시를 주요 내용으로 하고 있으며, 기업회계기준서 제1032호에서 규정하는 금융자산과 금융부채의 상계요건을 충족하는지 여부와 관계없이 법적으로 집행가능한 일괄상계약정 또는 이와 유사한 약정에 따라 금융상품을 상계할 수 있는 권리와 담보제공약정과 같은 상계 관련 약정에 대한 정보를 공시하도록 규정하고 있습니다. 연결회사는 기업회계기준서 제1032호에 따라 상계되는 금융상품이 없으며 일괄상계약정이나 이와 유사한 약정을 체결하고 있지 않으므로 동 개정사항이 연결회사의 재무제표에 미치는 중요한 영향은 없습니다.

- 기업회계기준서 제1001호 재무제표 표시(개정)

동 개정사항은 기타포괄손익 항목을 후속적으로 당기손익으로 재분류되지 않는 항목과 특정 조건을 충족할 때 당기손익으로 재분류되는 항목으로 구분하여 표시하는 것을 주요 내용으로 하고 있습니다. 동 개정사항은 재무제표의 표시에만 영향을 미치는 사항이며 회사의 재무상태와 경영성과에는 영향을 미치지 않습니다.

- 기업회계기준서 제1019호 종업원급여(개정)

동 개정사항은 보험수리적손익의 인식선택권 중 범위접근법과 당기손익인식법을 폐지하는 것을 주요 내용으로 하고 있으며, 2013년 1월 1일 이후 개시하는 회계연도부터 적용될 예정입니다. 동 회계정책의 변경이 재무제표에 미치는 중요한 영향은 없습니다.

- 기업회계기준서 제1111호 공동약정(제정)

동 기준서는 둘 이상의 당사자가 공동지배력을 가지는 공동약정을 약정 당사자의 권리와 의무에 따라 공동영업과 공동기업으로 분류합니다. 공동영업의 경우 공동영업자는 공동약정의 자산, 부채, 수익 및 비용 중 자신의 몫을 인식하는 회계처리를 하며, 공동기업의 경우 참여자는 공동기업에 대한 투자자산에 지분법을 적용하여 회계처리합니다. 동 회계정책의 변경이 재무제표에 미치는 중요한 영향은 없습니다.

- 기업회계기준서 제1113호 공정가치 측정(제정)

동 기준서는 공정가치 측정에 대한 단일의 지침을 제공하고 있습니다. 동 기준서는 공정가치

를 정의하고 공정가치를 측정하기 위한 체계를 수립하며 공정가치 측정에 관한 공시를 규정하고 있습니다. 동 회계정책의 변경이 재무제표에 미치는 중요한 영향은 없습니다.

2-1-2. 당반기말 현재 제정·공표되었으나 아직 시행일이 도래하지 아니하였으며, 연결회사가 조기 적용하지 아니한 한국채택국제회계기준의 내역은 다음과 같습니다.

- 기업회계기준서 제1032호 금융상품: 표시(개정)

동 개정사항은 금융자산과 금융부채의 상계 표시와 관련된 규정의 의미를 명확히 하여 상계의 권리는 미래사건에 따른 조건부여서는 안되며 약정기간 중 언제나 행사 가능하여야 하고 기업 자신과 거래상대방이 정상적인 사업과정인 경우 뿐만 아니라 채무불이행, 지급불능 등인 경우에도 집행가능하여야 한다는 것 등을 주요 내용으로 하고 있으며, 2014년 1월 1일 이후에 개시하는 회계연도부터 적용될 예정입니다. 연결회사는 상기에 열거된 기준서가 재무제표에 미치는 영향이 중요하지 않을 것으로 판단하고 있습니다.

2-2. 연결기준

연결회사는 기업회계기준서 제1027호(연결재무제표와 별도재무제표)에 따라 연결재무제표를 작성하고 있습니다. 종속기업은 회사가 지배하게 되는 시점부터 연결에 포함되며, 지배력을 상실하는 시점부터 연결에서 제외됩니다.

연결회사의 사업결합은 취득법으로 회계처리됩니다. 이전대가는 취득과 관련하여 취득일에 제공한 자산, 발행한 지분증권, 인수하거나 발생시킨 부채의 공정가치의 합으로 측정하고 있습니다. 이전대가는 조건부 대가 지급 약정으로부터 발생하는 자산 및 부채의 공정가치를 포함하고 있습니다. 사업결합으로 취득한 식별가능자산·부채 및 우발부채는 취득일의 공정가치로 최초 측정하고 있습니다. 연결회사는 청산시 순자산의 비례적 몫을 제공하는 비지배지분을 사업결합 건별로 판단하여 피취득자의 순자산 중 비례적지분 또는 공정가치로 측정합니다. 그 밖의 비지배지분은 다른 기준서의 요구사항이 없다면 공정가치로 측정합니다.

취득관련원가는 발생시 당기비용으로 인식됩니다. 사업결합이 단계적으로 발생한 경우 이전에 보유하고 있던 피취득자에 대한 지분은 취득일에 공정가치로 재측정되며 변동분은 당기손익으로 인식됩니다. 이전대가, 피취득자에 대한 비지배지분의 금액과 취득자가 이전에 보유하고 있던 피취득자에 대한 지분의 취득일의 공정가치 합계액이 취득한 식별가능한 순자산을 초과하는 금액은 영업권으로 인식합니다. 또한, 이전대가 등이 취득한 종속기업 순자산의 공정가액보다 작다면, 그 차액은 당기손익으로 인식합니다.

연결회사 내의 기업간에 발생하는 거래와 잔액, 수익과 비용 및 미실현이익은 제거됩니다. 미실현손실은 이전된 자산의 손상 여부를 우선 고려하고 제거됩니다. 종속기업의 회계정책은 연결회사에서 채택한 회계정책을 일관성있게 적용하기 위해 차이가 나는 경우 수정되었습니다.

2-3. 외화환산

연결회사의 기능통화와 표시통화는 대한민국의 원화입니다. 외화거래는 거래일의 환율 또는 재측정되는 항목인 경우 평가일의 환율을 적용한 기능통화로 환산하고 있으며, 외화거래의 결제나 화폐성 외화자산, 부채의 보고기간종료일 현재 환산에서 발생하는 외화환산손익은 당기손익으로 인식하고 있습니다. 연결회사는 외환차이와 관련된 당기손익을 금융수익 및

금융원가으로 인식하고 있습니다.

2-4. 금융자산

2-4-1. 금융자산의 분류

연결회사는 금융자산을 그 조건 및 취득목적에 따라 당기손익인식금융자산, 대여금및수취채권, 매도가능금융자산, 만기보유금융자산으로 분류하고 있습니다. 경영진은 이러한 금융자산의 분류를 결정하고 있습니다.

가. 당기손익인식금융자산

당기손익인식금융자산은 단기매매금융자산과 최초 인식시 당기손익금융자산으로 지정한 금융자산을 포함하고 있습니다. 단기간내 매각을 목적으로 취득한 금융자산은 단기매매금융자산으로 분류하고 있으며 주계약과 분리하여 회계처리하는 내재파생상품을 포함한 모든 파생상품은 해당 파생상품이 유효한 위험회피수단으로 지정되지 않는 한 단기매매금융자산으로 분류하고 있습니다. 당기손익인식금융자산은 공정가치로 측정하며 평가손익은 당기손익으로 인식하고 있습니다. 한편 최초 인식시점에 취득과 관련하여 발생한 거래비용은 발생 즉시 당기 비용으로 인식하고 있습니다.

나. 대여금및 수취채권

지급금액이 확정되었거나 결정 가능하고, 활성시장에서 거래가격이 공시되지 않는 비파생금융자산은 대여금 및 수취채권으로 분류하고 있습니다. 대여금 및 수취채권은 최초 인식 후에는 유효이자율법을 사용한 상각후원가로 측정하고 있습니다.

다. 만기보유금융자산

만기가 고정되어 있고 지급금액이 확정되었거나 결정 가능한 비파생금융자산으로 만기까지 보유할 적극적인 의도와 능력이 있는 경우 만기보유금융자산으로 분류하고 있습니다. 만기보유금융자산은 최초 인식 후에는 유효이자율법을 사용한 상각후원가로 측정하고 있습니다.

라. 매도가능금융자산

당기손익인식금융자산, 대여금 및 수취채권, 만기보유금융자산으로 분류되지 않은 비파생금융자산은 매도가능금융자산으로 분류하고 있습니다. 매도가능금융자산은 최초 인식 후에는 공정가치로 측정하고 있습니다. 단, 활성시장에서 공시되는 시장가격이 없고 공정가치를 신뢰성 있게 측정할 수 없는 지분상품과 이러한 지분상품과 연계되어 있으며 그 지분상품의 인도로 결제되어야 하는 파생상품은 원가로 측정하고 있습니다.

2-4-2. 금융자산의 제거

금융자산의 현금흐름에 대한 계약상 권리가 소멸하거나, 금융자산의 현금흐름에 대한 권리를 양도하고 금융자산의 소유에 따른 위험과 보상의 대부분을 이전할 때 금융자산을 제거하고 있습니다. 만약, 금융자산의 소유에 따른 위험과 보상의 대부분을 보유하지도 않고 이전하지도 아니한 경우, 금융자산을 통제하고 있지도 않다면 금융자산을 제거하고, 금융자산을 계

속 통제하고 있다면 그 양도자산에 대하여 지속적으로 관여하는 정도까지 계속하여 인식하고, 관련 부채를 함께 인식하고 있습니다. 만약, 금융자산의 현금흐름에 대한 권리를 양도하였으나 금융자산의 소유에 따른위험과 보상을 대부분을 보유하고 있는 경우에는 당해 금융자산을 계속 인식하고, 수취한매각 금액은 부채로 인식하고 있습니다.

2-4-3. 상계

금융자산과 금융부채는 인식한 자산과 부채에 대해 법적으로 집행가능한 상계 권리를 현재 보유하고 있고 순액으로 결제하거나 자산을 실현하는 동시에 부채를 결제할 의도를 가지고 있는 경우 상계하고 재무상태표에 순액으로 표시됩니다.

2-4-4. 금융자산의 손상

가. 상각후원가로 측정하는자산

연결회사는 금융자산의 손상 발생에 대한 객관적인 증거가 있는지를 매 보고기간종료일에 평가합니다. 손상사건이 발생하였다는 객관적인 증거가 있으며 손상사건이 금융자산의 추정 미래현금흐름에 영향을 미친 경우에만 손상된 것으로 보아 손상차손을 인식합니다. 손상차손은 당해 자산의 장부금액과 최초의 유효이자율로 할인한 추정미래현금흐름의 현재가치의 차이로 측정합니다.(아직 발생하지 아니한 미래의 대손은 제외함). 손상차손은 당해 자산의 장부금액에서 차감하고 당기손익으로 인식합니다. 연결회사는 실무편의상 관측가능한 시장 가격을 사용한 금융상품의 공정가치에 근거하여 손상차손을 측정하고 있습니다. 보고기간종료일 후 발생사건 중 손상차손의 금액이 감소하고 그 감소가 손상을 인식한 후에 발생한 사건과 객관적으로 관련된 경우(예:채무자의 신용등급 향상)에는 이미 인식한 손상차손을 직접 환입하여 당기손익으로 인식하고 있습니다.

나. 매도가능금융자산

연결회사는 금융자산 또는 금융자산의 집합의 손상 발생에 대한 객관적인 증거가 있는지를 매 보고기간종료일에 평가합니다. 매도가능금융자산으로 분류한 지분상품의 경우, 그 공정가치가 원가 이하로 유의적 또는 지속적으로 하락하는 경우는 손상이 발생하였다는 객관적인 증거가 됩니다. 매도가능금융자산에 대해 손상발생의 객관적인 증거가 있는 경우, 취득원가와 현재 공정가치의 차이를 기타포괄손익으로 인식한 누적손실 중 이전 기간에 이미 당기손익으로 인식한 손상차손을 제외한 부분을 자본에서 재분류 조정하여 당기손익으로 인식합니다. 매도가능지분상품에 대하여 당기손익으로 인식한 손상차손은 당기손익으로 환입하지 않습니다.

2-5. 매출채권

매출채권은 정상적인 영업과정에서 판매된 상품 및 제공된 용역과 관련하여 고객으로부터 수취할 금액입니다. 매출채권의 회수가 1년 이내인 경우 유동자산으로 분류하고 그렇지 않은 경우 비유동자산으로 분류합니다. 비유동자산으로 분류된 장기성매출채권은 유효이자율을 사용하여 현재가치로 평가하고 있습니다. 매출채권은 공정가치로 인식하며 대손충당금을 차감한 금액으로 측정하고 있습니다.

한편, 연결회사는 매출채권에 대한 통제 또는 계속적인 관여를 할 수 없게 되는 시점에서 매출채권을 매각한 것으로 회계처리하고 있습니다.

2-6. 재고자산

재고자산은 원가와 순실현가능가치 중 작은 금액으로 표시하고 있습니다. 원가는 미착품을 제외하고는 이동평균법에 따라 결정하고 있습니다. 제품과 재공품의 원가는 원재료비, 직접노무비 및 기타 직접원가와 정상조업도에 근거한 관련 제조간접비로 이루어지며, 유희생산 설비원가나 폐기비용은 제외하고 있습니다. 순실현가능가치는 정상적인 영업과정에서의 추정판매가격에서 적용 가능한 변동 판매비용을 차감한 금액입니다.

2-7. 유형자산

유형자산은 역사적인 원가에서 감가상각누계액을 차감하여 표시하고 있습니다. 역사적인 원가는 자산의 취득에 직접적으로 관련된 지출을 포함합니다. 후속원가는 자산으로부터 발생하는 미래 경제적 효익이 유입될 가능성이 높으며 그 원가를 신뢰성 있게 측정할 수 있는 경우에 한하여 자산의 장부금액에 포함되거나 적절한 경우 별도의 자산으로 인식하고 있습니다. 대체된 부분의 장부금액은 제거하고 있습니다. 그 외의 모든 수선 및 유지비는 발생한 기간의 비용으로 인식하고 있습니다. 토지는 감가상각을 하고 있지 아니하며, 그 외 자산의 감가상각액은 취득원가에서 잔존가치를 제외한금액에 대하여 다음의 추정 경제적 내용연수에 걸쳐 정액법에 따라 산정하고 있습니다.

구분	내용연수
건 물	40년
구 축 물	20년
기 계 장 치	8-20년
차 량 운 반 구	5년
기타의 유형자산	8년

연결회사는 매 보고기간종료일 현재 자산의 자존가치와 경제적 내용연수를 검토하고 필요한 경우 조정을 하고 있습니다. 자산의 장부금액이 추정 회수 가능액을 초과하는 경우 자산의 장부금액을 회수가능액으로 즉시 감소시키고 있습니다.

2-8. 차입원가

적격자산을 취득 또는 건설하는데 발생한 차입원가는 해당 자산을 의도된 용도로 사용할 수 있도록 준비하는 기간 동안 자본화 하고 있습니다. 기타 차입원가는 발생기간에 비용으로 인식하고 있습니다.

2-9. 무형자산

2-9-1. 영업권

영업권은 취득시점에 이전대가, 피취득자에 대한 비지배지분의 금액과 취득자가 이전에 보유하고 있던 피취득자에 대한 지분의 취득일의 공정가치 합계액이 취득한 식별가능한 순자산을 초과하는 금액으로 측정되며, 종속기업 및 사업의 취득으로 인한 영업권은 무형자산으로 계상하고 있습니다. 영업권은 매년 손상검사를 하고 원가에서 손상차손누계액을 차감한 가액으로 표시하고 있으며, 영업권에 대한 손상차손은 환입하지 않습니다. 기업의 처분으로 인한 처분손익은 매각되는 회사의 영업권 장부금액을 포함됩니다.

영업권은 손상검사 목적으로 현금창출단위 또는 현금창출단위집단에 배분하고 있으며, 그 배부는 영업권이 발생한 사업결합으로 혜택을 받게 될 것으로 기대되는 식별된 현금창출단위나 현금창출단위집단에 대하여 이루어지고 있습니다.

2-9-2. 기타의 무형자산

기타의 무형자산은 회원권 또는 입회금으로 이를 이용할 수 있을 것으로 기대되는 기간에 대하여 예측가능한 제한이 없으므로 내용연수가 비한정적인 것으로 보아 상각하지 않습니다.

2-10. 비금융자산의 손상

영업권이나 비한정내용연수를 가진 무형자산은 상각하지 않고 매년 손상검사를 실시하고 있으며, 상각하는 자산의 경우는 장부금액이 회수가능하지 않을 수도 있음을 나타내는 환경의 변화나 사건이 있을 때마다 손상검사를 수행하고 있습니다. 손상차손은 회수가능액을 초과하는 장부금액만큼 인식하고 있습니다. 회수가능액은 순공정가치와 사용가치 중 큰 금액으로 결정하고 있습니다. 손상을 측정하기 위한 목적으로 자산은 별도로 식별가능한 현금흐름을 창출하는 가장 하위 수준의 집단(현금창출단위)으로 분류하고 있습니다. 손상차손을 인식한 영업권이나 비한정내용연수를 가진 무형자산 이외의 비금융자산은 매 보고기간종료일에 손상차손의 환입가능성을 검토하고 있습니다.

2-11. 차입금

차입금은 최초에 거래비용을 차감한 순공정가액으로 인식하며, 후속적으로 상각후원가로 표시하고 있습니다. 거래비용 차감 후 수취한 금액과 상환금액의 차이는 유효이자율법으로 상각하여 차입기간 동안 손익계산서에 인식하고 있습니다. 또한, 보고기간종료일 이후 12개월

이상 결제를 이연할 수 있는 무조건적인 권리가 있는 경우 비유동부채로 분류하며, 그렇지 않는 경우 유동부채로 분류하고 있습니다.

2-12. 퇴직급여채무

채무상태표에 계상된 퇴직급여채무는 보고기간종료일 현재 확정급여채무의 현재가치에 사외적립자산의 공정가치를 차감한 금액입니다. 확정급여채무는 독립된 평가기관에 의해 예측단위적립방식에 따라 산정됩니다. 확정급여채무의 현재가치는 급여가지급될 통화로 표시하고 관련 퇴직급여채무의 지급시점을 고려한 할인율로 기대미래현금유출액을 할인하여 상정하고 있습니다. 보험수리적 가정의 변경 및 보험수리적 가정과 실제로 발생한 결과의 차이로 인해 발생하는 보험수리적손익은 발생한 기간의 당기손익으로 인식합니다.

2-13. 충당부채 및 우발부채

과거사건의 결과로 존재하는 현재의 법적의무 또는 의제의무 이행을 위하여 경제적 효익을 갖는 자원이 유출될 가능성이 높으며 그 의무의 이행에 소요되는 금액의 신뢰성 있는 추정이 가능한 경우 충당부채를 인식하고 있습니다. 충당부채로 인식하는 금액은 관련된 사건과 상황에 대한 불가피한 위험과 불확실성을 고려하여 현재의무를 보고기간종료일에 이행하기 위하여 소요되는 지출에 대한 최선의 추정치입니다. 화폐의 시간가치 효과가 중요한 경우 충당부채는 의무를 이행하기 위하여 예상되는 지출액의 현재가치로 평가하고 있습니다.

또한 과거사건은 발생하였으나 불확실한 미래사건의 발생여부에 의해서 존재여부가 확인되는 잠재적인 의무가 있는 경우 또는 과거사건이나 거래의 결과 현재 의무가 존재하나 자원이 유출될 가능성이 매우 높지 않거나 당해 의무를 이행하여야 할 금액을 신뢰성 있게 추정할 수 없는 경우 우발부채로 주석기재하고 있습니다.

2-14. 수익인식

수익은 주로 연결회사의 통상적인 활동에서 발생하는 재화의 판매에 대하여 받았거나 받을 대가의 공정가액으로 구성되어 있습니다. 수익은 부가가치세, 반품, 리베이트 및 할인액을 차감한 순액으로 표시하며, 내부거래를 제거한 후의 금액으로 표시하고 있습니다. 수익금액을 신뢰성있게 측정할 수 있고, 미래의 경제적 효익이 유입될 가능성이 높으며, 다음에서 설명하고 있는 활동별 특정 요건을 충족하는 경우에 수익으로 인식하고 있습니다. 연결회사는 고객의 유형, 거래의 유형 및 개별 거래조건 등의 과거자료를 바탕으로 판매와 관련된 우발상황을 신뢰성있게 추정하여 수익금액을 측정하고 있습니다.

2-14-1. 재화의 판매

연결회사는 제품 및 상품에 대하여 재화의 소유에 따른 중요한 위험과 보상이 이전된시점에 수익으로 인식하고 있습니다. 수익은 과거에 축적된 경험에 근거하여 판매시점에 과거의 경험에 근거하여 추정한 가격할인 및 반품금액을 차감한 순액으로 인식하고 있습니다.

2-14-2. 이자수익

이자수익은 시간의 경과에 따라 유효이자율법에 의하여 인식하고 있습니다. 채권 손상이 발생하는 경우 채권금액의 장부금액을 회수가능액 (미래 예상현금흐름을 금융자산의 최초 유효이자율로 할인한 금액)까지 감액하며, 시간의 경과에 따라 증가하는부분은 이자수익으로 인식하고 있습니다. 손상채권에 대한 이자수익은 최초 유효이자율에 의하여 인식하고 있습니다.

2-15. 법인세비용 및 이연법인세

연결회사는 자산과 부채의 장부금액과 세무기준액의 차이로 인해 발생하는 일시적 차이에 대해 자산부채법을 적용하여 이연법인세를 인식하고 있습니다. 다만, 사업결합 이외의 거래에서 자산, 부채를 최초로 인식할 때 발생하는 이연법인세자산과 부채는 그거래가 회계이익이나 과세소득에 영향을 미치지 않는다면 인식하지 아니하고 있습니다. 이연법인세는 관련 이연법인세자산이 실현되고 이연법인세부채가 결제될 때 적용될 것으로 예상되는 보고기간 종료일에 제정되었거나 실질적으로 제정될 세율과 세법을 적용하여 인식하고 있습니다. 이연법인세자산은 차감할 일시적 차이가 사용될 수 있는 미래 과세소득의 발생가능성이 높은 경우에 인식하고 있습니다.

이연법인세자산과 부채는 당기 법인세자산과 당기 법인세부채를 상계할 수 있는 법적으로 집행가능한 권리를 가지고 있고, 이연법인세자산과 부채가 동일한 과세당국에 의해서 부과되는 법인세와 관련이 있거나 과세대상기업은 다르지만, 당기 법인세 부채와 자산을 순액으로 결제할 의도가 있거나, 유의적인 금액의 이연법인세 부채가 결제되거나 이연법인세 자산이 회수될 미래의 각 회계기간마다 자산을 실현하는 동시에 부채를 결제할 의도가 있는 경우에 상계합니다.

3. 요약 개별재무정보(K-IFRS적용)

- 본 개별재무제표는 K-IFRS 기준으로 작성되었습니다. 이에따라 비교표시된 54기 재무정보 역시 K-IFRS 기준에 따라 전환되어 작성 되었습니다.

(단위 : 백만원)

구분	제57기 3분기	제56기	제55기	제54기
I. 유동자산	68,863	66,490	75,285	67,565
II. 비유동자산	209,152	201,454	211,270	209,482
자산총계	278,015	267,944	286,555	277,047
I. 유동부채	29,519	29,840	70,252	62,930
II. 비유동부채	31,310	27,806	29,520	33,705
부채총계	60,829	57,646	99,772	96,635
I. 자본금	20,000	20,000	20,000	20,000
II. 자본잉여금	18,201	18,201	18,201	18,201
III. 이익잉여금	178,985	172,097	148,582	142,211
자본총계	217,186	210,298	186,783	180,412
자본과부채총계	278,015	267,944	286,555	277,047
매출액	176,333	258,435	246,833	223,235

영업이익(손실)	13,890	36,738	12,046	10,245
당분기순이익(손실)	9,888	25,515	8,370	7,545
총포괄손익	9,888	25,515	8,370	7,545
주당순이익(원)	2,472	6,379	2,093	1,886

4. 개별 재무제표 이용상의 유의점

1. 일반사항

한국수출포장공업주식회사(이하 "회사"라 함)는 1957년에 설립되어 1974년 6월에 주식을 한국증권거래소에 상장한 회사로서 골판지 및 골판지상자의 제조, 판매 등을 주영업 목적으로 하고 있습니다. 회사의 본점소재지는 서울시 서초구 서초동 1599-11번지이며 경기도 오산시 누읍동 소재 공장 등 4개의 공장을 보유하고 있습니다.

당반기말 현재 회사의 자본금은 20,000백만원이며 대주주 및 그 특수관계자가 45.46%의 지분을 소유하고 있습니다.

2. 중요한 회계처리방침

2-1. 재무제표 작성기준

회사의 2013년 9월 30일로 종료하는 9개월 보고기간에 대한 분기재무제표는 기업회계기준서 제1034호 '중간재무보고'에 따라 작성되었습니다. 이 분기재무제표는 보고기간말인 2013년 9월 30일 현재 유효하거나 조기 도입한 한국채택국제회계기준에 따라 작성되었습니다.

한국채택국제회계기준은 재무제표 작성시 중요한 회계추정의 사용을 허용하고 있으며, 회계정책을 적용함에 있어 경영진의 판단을 요구하고 있습니다. 보다 복잡하고 높은 수준의 판단이 요구되는 부분이나 중요한 가정 및 추정이 요구되는 부분은 '주석2'에서 설명하고 있습니다.

2-1-1. 당분기에 새로 도입된 기준서 및 해석서와 그로 인한 회계정책의 변경내용은 다음과 같습니다.

- 기업회계기준서 제1107호 금융상품:공시(개정)

동 개정사항은 금융자산과 금융부채의 상계에 대한 공시를 주요 내용으로 하고 있으며, 기업회계기준서 제1032호에서 규정하는 금융자산과 금융부채의 상계요건을 충족하는지 여부와 관계없이 법적으로 집행가능한 일괄상계약정 또는 이와 유사한 약정에 따라 금융상품을 상계할 수 있는 권리와 담보제공약정과 같은 상계 관련 약정에 대한 정보를 공시하도록 규정하고 있습니다. 회사는 기업회계기준서 제1032호에 따라 상계되는 금융상품이 없으며 일괄상계약정이나 이와 유사한 약정을 체결하고 있지 않으므로 동 개정사항이 회사의 재무제표에 미치는 중요한 영향은 없습니다.

- 기업회계기준서 제1001호 재무제표 표시(개정)

동 개정사항은 기타포괄손익 항목을 후속적으로 당기손익으로 재분류되지 않는 항목과 특정 조건을 충족할 때 당기손익으로 재분류되는 항목으로 구분하여 표시하는 것을 주요 내용으로 하고 있습니다. 동 개정사항은 재무제표의 표시에만 영향을 미치는 사항이며 회사의 재무상태와 경영성과에는 영향을 미치지 않습니다.

- 기업회계기준서 제1019호 종업원급여(개정)

동 개정사항은 보험수리적손익의 인식선택권 중 범위접근법과 당기손익인식법을 폐지하는 것을 주요 내용으로 하고 있으며, 2013년 1월 1일 이후 개시하는 회계연도부터 적용될 예정입니다. 동 회계정책의 변경이 재무제표에 미치는 중요한 영향은 없습니다.

- 기업회계기준서 제1111호 공동약정(제정)

동 기준서는 둘 이상의 당사자가 공동지배력을 가지는 공동약정을 약정 당사자의 권리와 의무에 따라 공동영업과 공동기업으로 분류합니다. 공동영업의 경우 공동영업자는 공동약정의 자산, 부채, 수익 및 비용 중 자신의 몫을 인식하는 회계처리를 하며, 공동기업의 경우 참여자는 공동기업에 대한 투자자산에 지분법을 적용하여 회계처리합니다. 동 회계정책의 변경이 재무제표에 미치는 중요한 영향은 없습니다.

- 기업회계기준서 제1113호 공정가치 측정(제정)

동 기준서는 공정가치 측정에 대한 단일의 지침을 제공하고 있습니다. 동 기준서는 공정가치를 정의하고 공정가치를 측정하기 위한 체계를 수립하며 공정가치 측정에 관한 공시를 규정하고 있습니다. 동 회계정책의 변경이 재무제표에 미치는 중요한 영향은 없습니다.

2-1-2. 당반기말 현재 제정·공표되었으나 아직 시행일이 도래하지 아니하였으며, 회사가 조기 적용하지 아니한 한국채택국제회계기준의 내역은 다음과 같습니다.

- 기업회계기준서 제1032호 금융상품: 표시(개정)

동 개정사항은 금융자산과 금융부채의 상계 표시와 관련된 규정의 의미를 명확히 하여 상계의 권리는 미래사건에 따른 조건부여서는 안되며 약정기간 중 언제나 행사 가능하여야 하고 기업 자신과 거래상대방이 정상적인 사업과정인 경우 뿐만 아니라 채무불이행, 지급불능 등인 경우에도 집행가능하여야 한다는 것 등을 주요 내용으로 하고 있으며, 2014년 1월 1일 이후에 개시하는 회계연도부터 적용될 예정입니다. 회사는 상기에 열거된 기준서가 재무제표에 미치는 영향이 중요하지 않을 것으로 판단하고 있습니다.

2-2. 별도재무제표에서 종속기업투자와 관계기업투자 및 조인트벤처투자

회사의 재무제표는 기업회계기준서 제1027호 '연결재무제표와 별도재무제표'에 따른 별도재무제표로서 지배기업, 관계기업의 투자자 또는 공동지배기업의 참여자가 투자자산을 피투자자의 보고된 성과와 순자산에 근거하지 않고 직접적인 지분투자에 근거하여 원가법으로 표시한 재무제표이며, 종속기업, 관계기업 또는 공동지배기업으로부터 배당을 받을 권리가 확정되는 시점에 그 배당금을 별도재무제표에 당기손익으로 인식하고 있습니다. 회사는 종속기업투자와 관계기업투자 및 조인트벤처투자에 대하여 기업회계기준서 제 1101호 '한국채택국제회계기준의 최초채택'을 적용하여 한국채택국제회계기준 전환일의 과거회계기준에 따른 장부금액을 간주원가로 사용하였습니다.

2-3. 외화환산

회사의 기능통화와 표시통화는 대한민국의 원화입니다. 외화거래는 거래일의 환율 또는 재 측정되는 항목인 경우 평가일의 환율을 적용한 기능통화로 환산하고 있으며, 외화거래의 결제나 화폐성 외화자산, 부채의 보고기간종료일 현재 환산에서 발생하는 외화환산손익은 당기손익으로 인식하고 있습니다. 회사는 외환차이와 관련된 당기손익을 금융수익 및 금융원가으로 인식하고 있습니다.

2-4. 금융자산

2-4-1. 금융자산의 분류

회사는 금융자산을 그 조건 및 취득목적에 따라 당기손익인식금융자산, 대여금및수취채권, 매도가능금융자산, 만기보유금융자산으로 분류하고 있습니다. 경영진은 이러한 금융자산의 분류를 결정하고 있습니다.

가. 당기손익인식금융자산

당기손익인식금융자산은 단기매매금융자산과 최초 인식시 당기손익금융자산으로 지정한 금융자산을 포함하고 있습니다. 단기간내 매각을 목적으로 취득한 금융자산은 단기매매금융자산으로 분류하고 있으며 주계약과 분리하여 회계처리하는 내재파생상품을 포함한 모든 파생상품은 해당 파생상품이 유효한 위험회피수단으로 지정되지 않는 한 단기매매금융자산으로 분류하고 있습니다. 당기손익인식금융자산은 공정가치로 측정하며 평가손익은 당기손익으로 인식하고 있습니다. 한편 최초 인식시점에 취득과 관련하여 발생한 거래비용은 발생 즉시 당기 비용으로 인식하고 있습니다.

나. 대여금및 수취채권

지급금액이 확정되었거나 결정 가능하고, 활성시장에서 거래가격이 공시되지 않는 비파생금융자산은 대여금 및 수취채권으로 분류하고 있습니다. 대여금 및 수취채권은 최초 인식 후에는 유효이자율법을 사용한 상각후원가로 측정하고 있습니다.

다. 만기보유금융자산

만기가 고정되어 있고 지급금액이 확정되었거나 결정 가능한 비파생금융자산으로 만기까지 보유할 적극적인 의도와 능력이 있는 경우 만기보유금융자산으로 분류하고 있습니다. 만기보유금융자산은 최초 인식 후에는 유효이자율법을 사용한 상각후원가로 측정하고 있습니다.

라. 매도가능금융자산

당기손익인식금융자산, 대여금 및 수취채권, 만기보유금융자산으로 분류되지 않은 비파생금융자산은 매도가능금융자산으로 분류하고 있습니다. 매도가능금융자산은 최초 인식 후에는 공정가치로 측정하고 있습니다. 단, 활성시장에서 공시되는 시장가격이 없고 공정가치를 신뢰성 있게 측정할 수 없는 지분상품과 이러한 지분상품과 연계되어 있으며 그 지분상품의 인도로 결제되어야 하는 파생상품은 원가로 측정하고 있습니다.

2-4-2. 금융자산의 제거

금융자산의 현금흐름에 대한 계약상 권리가 소멸하거나, 금융자산의 현금흐름에 대한 권리를 양도하고 금융자산의 소유에 따른 위험과 보상의 대부분을 이전할 때 금융자산을 제거하고 있습니다. 만약, 금융자산의 소유에 따른 위험과 보상의 대부분을 보유하지도 않고 이전하지도 아니한 경우, 금융자산을 통제하고 있지도 않다면 금융자산을 제거하고, 금융자산을 계속 통제하고 있다면 그 양도자산에 대하여 지속적으로 관여하는 정도까지 계속하여 인식하고, 관련 부채를 함께 인식하고 있습니다. 만약, 금융자산의 현금흐름에 대한 권리를 양도하였으나 금융자산의 소유에 따른 위험과 보상을 대부분을 보유하고 있는 경우에는 당해 금융자산을 계속 인식하고, 수취한매각 금액은 부채로 인식하고 있습니다.

2-4-3. 상계

금융자산과 금융부채는 인식한 자산과 부채에 대해 법적으로 집행가능한 상계 권리를 현재 보유하고 있고 순액으로 결제하거나 자산을 실현하는 동시에 부채를 결제할 의도를 가지고 있는 경우 상계하고 재무상태표에 순액으로 표시됩니다.

2-4-4. 금융자산의 손상

가. 상각후원가로 측정하는 자산

회사는 금융자산의 손상 발생에 대한 객관적인 증거가 있는지를 매 보고기간종료일에 평가합니다. 손상사건이 발생하였다는 객관적인 증거가 있으며 손상사건이 금융자산의 추정 미래 현금흐름에 영향을 미친 경우에만 손상된 것으로 보아 손상차손을 인식합니다. 손상차손은 당해 자산의 장부금액과 최초의 유효이자율로 할인한 추정미래 현금흐름의 현재가치의 차이로 측정합니다.(아직 발생하지 아니한 미래의 대손은 제외함). 손상차손은 당해 자산의 장부금액에서 차감하고 당기손익으로 인식합니다. 회사는 실무편의상 관측가능한 시장가격을 사용한 금융상품의 공정가치에 근거하여 손상차손을 측정하고 있습니다. 보고기간종료일 후 발생사건 중 손상차손의 금액이 감소하고 그 감소가 손상을 인식한 후에 발생한 사건과 객관적으로 관련된 경우(예:채무자의 신용등급 향상)에는 이미 인식한 손상차손을 직접 환입하여 당기손익으로 인식하고 있습니다.

나. 매도가능금융자산

회사는 금융자산 또는 금융자산의 집합의 손상 발생에 대한 객관적인 증거가 있는지를 매 보고기간종료일에 평가합니다. 매도가능금융자산으로 분류한 지분상품의 경우, 그 공정가치가 원가 이하로 유의적 또는 지속적으로 하락하는 경우는 손상이 발생하였다는 객관적인 증거가 됩니다. 매도가능금융자산에 대해 손상발생의 객관적인 증거가 있는 경우, 취득원가와 현재 공정가치의 차이를 기타포괄손익으로 인식한 누적손실 중 이전 기간에 이미 당기손익으로 인식한 손상차손을 제외한 부분을 자본에서 재분류 조정하여 당기손익으로 인식합니다. 매도가능지분상품에 대하여 당기 손익으로 인식한 손상차손은 당기손익으로 환입하지 않습니다.

2-5. 매출채권

매출채권은 정상적인 영업과정에서 판매된 상품 및 제공된 용역과 관련하여 고객으로부터

수취할 금액입니다. 매출채권의 회수가 1년 이내인 경우 유동자산으로 분류하고 그렇지 않은 경우 비유동자산으로 분류합니다. 비유동자산으로 분류된 장기성매출채권은 유효이자율을 사용하여 현재가치로 평가하고 있습니다. 매출채권은 공정가치로 인식하며 대손충당금을 차감한 금액으로 측정하고 있습니다.

한편, 회사는 매출채권에 대한 통제 또는 지속적인 관여를 할 수 없게 되는 시점에서 매출채권을 매각한 것으로 회계처리하고 있습니다.

2-6. 재고자산

재고자산은 원가와 순실현가능가치 중 작은 금액으로 표시하고 있습니다. 원가는 미착품을 제외하고는 이동평균법에 따라 결정하고 있습니다. 제품과 재공품의 원가는 원재료비, 직접노무비 및 기타 직접원가와 정상조업도에 근거한 관련 제조간접비로 이루어지며, 유희생산설비원가나 폐기비용은 제외하고 있습니다. 순실현가능가치는 정상적인 영업과정에서의 추정판매가격에서 적용 가능한 변동 판매비용을 차감한 금액입니다.

2-7. 유형자산

유형자산은 역사적인 원가에서 감가상각누계액을 차감하여 표시하고 있습니다. 역사적인 원가는 자산의 취득에 직접적으로 관련된 지출을 포함합니다. 후속원가는 자산으로부터 발생하는 미래 경제적 효익이 유입될 가능성이 높으며 그 원가를 신뢰성 있게 측정할 수 있는 경우에 한하여 자산의 장부금액에 포함되거나 적절한 경우 별도의 자산으로 인식하고 있습니다. 대체된 부분의 장부금액은 제거하고 있습니다. 그 외의 모든 수선 및 유지비는 발생한 기간의 비용으로 인식하고 있습니다. 토지는 감가상각을 하고 있지 아니하며, 그 외 자산의 감가상각액은 취득원가에서 잔존가치를 제외한금액에 대하여 다음의 추정 경제적 내용연수에 걸쳐 정액법에 따라 산정하고 있습니다.

구분	내용연수
건 물	40년
구 축 물	20년
기 계 장 치	8-20년
차 량 운 반 구	5년
기타의 유형자산	8년

회사는 매 보고기간종료일 현재 자산의 잔존가치와 경제적 내용연수를 검토하고 필요한 경우 조정을 하고 있습니다. 자산의 장부금액이 추정 회수 가능액을 초과하는 경우 자산의 장부금액을 회수가능액으로 즉시 감소시키고 있습니다.

2-8. 차입원가

적격자산을 취득 또는 건설하는데 발생한 차입원가는 해당 자산을 의도된 용도로 사용할 수 있도록 준비하는 기간 동안 자본화 하고 있습니다. 기타 차입원가는 발생기간에 비용으로 인식하고 있습니다.

2-9. 무형자산

2-9-1. 영업권

영업권은 사업결합원가 중 피취득자의 식별가능한 자산, 부채 및 인식한 우발부채의 공정가치 순액에 대한 취득자의 지분을 초과하는 금액으로 인식됩니다. 피취득자의 식별가능한 자산, 부채 및 우발부채의 공정가치 순액에 대한 취득자의 지분이 사업결합원가를 초과하는 경우에는 즉시 당기손익으로 인식합니다. 영업권은 기업회계기준서 제 1036호 '자산손상'에 따라 매년 손상검사를 실시하고 있으며, 손상차손누계액을차감한 원가로 측정합니다.

2-9-2. 기타의 무형자산

기타의 무형자산은 회원권 또는 입회금으로 이를 이용할 수 있을 것으로 기대되는 기간에 대하여 예측가능한 제한이 없으므로 내용연수가 비한정적인 것으로 보아 상각하지 않습니다.

2-10. 비금융자산의 손상

영업권이나 비한정내용연수를 가진 무형자산은 상각하지 않고 매년 손상검사를 실시하고 있으며, 상각하는 자산의 경우는 장부금액이 회수가능하지 않을 수도 있음을 나타내는 환경의 변화나 사건이 있을 때마다 손상검사를 수행하고 있습니다. 손상차손은 회수가능액을 초과하는 장부금액만큼 인식하고 있습니다. 회수가능액은 순공정가치와 사용가치 중 큰 금액으로 결정하고 있습니다. 손상을 측정하기 위한 목적으로 자산은 별도로 식별가능한 현금흐름을 창출하는 가장 하위 수준의 집단(현금창출단위)으로 분류하고 있습니다. 손상차손을 인식한 영업권이나 비한정내용연수를 가진 무형자산 이외의 비금융자산은 매 보고기간종료일에 손상차손의 환입가능성을 검토하고 있습니다.

2-11. 차입금

차입금은 최초에 거래비용을 차감한 순공정가액으로 인식하며, 후속적으로 상각후원가로 표시하고 있습니다. 거래비용 차감 후 수취한 금액과 상환금액의 차이는 유효이자율법으로 상각하여 차입기간 동안 손익계산서에 인식하고 있습니다. 또한, 보고기간종료일 이후 12개월 이상 결제를 이연할 수 있는 무조건적인 권리가 있는 경우 비유동부채로 분류하며, 그렇지 않는 경우 유동부채로 분류하고 있습니다.

2-12. 퇴직급여채무

재무상태표에 계상된 퇴직급여 채무는 보고기간종료일 현재 확정급여채무의 현재가치에 사외적립자산의 공정가치를 차감한 금액입니다. 확정급여채무는 독립된 평가기관에 의해 예측단위적립방식에 따라 산정됩니다. 확정급여채무의 현재가치는 급여가지급될 통화로 표시하고 관련 퇴직급여채무의 지급시점을 고려한 할인율로 기대미래현금유출액을 할인하여 상정하고 있습니다. 보험수리적 가정의 변경 및 보험수리적 가정과 실제로 발생한 결과의 차이로 인해 발생하는 보험수리적손익은 발생한 기간의 당기 손익으로 인식합니다.

2-13. 충당부채 및 우발부채

과거사건의 결과로 존재하는 현재의 법적의무 또는 의제의무 이행을 위하여 경제적 효익을 갖는 자원이 유출될 가능성이 높으며 그 의무의 이행에 소요되는 금액의 신뢰성 있는 추정이 가능한 경우 충당부채를 인식하고 있습니다. 충당부채로 인식하는 금액은 관련된 사건과 상황에 대한 불가피한 위험과 불확실성을 고려하여 현재의무를 보고기간종료일에 이행하기 위하여 소요되는 지출에 대한 최선의 추정치입니다. 화폐의 시간가치 효과가 중요한 경우 충당부채는 의무를 이행하기 위하여 예상되는 지출액의 현재가치로 평가하고 있습니다. 또한 과거사건은 발생하였으나 불확실한 미래사건의 발생여부에 의해서 존재여부가 확인되는 잠재적인 의무가 있는 경우 또는 과거사건이나 거래의 결과 현재 의무가 존재하나 자원이 유출될 가능성이 매우 높지 않거나 당해 의무를 이행하여야 할 금액을 신뢰성 있게 추정할 수 없는 경우 우발부채로 주석기재하고 있습니다.

2-14. 수익인식

수익은 주로 회사의 통상적인 활동에서 발생하는 재화의 판매에 대하여 받았거나 받을 대가의 공정가액으로 구성되어 있습니다. 수익은 부가가치세, 반품, 리베이트 및 할인액을 차감한 순액으로 표시하며, 내부거래를 제거한 후의 금액으로 표시하고 있습니다. 수익금액을 신뢰성 있게 측정할 수 있고, 미래의 경제적 효익이 유입될 가능성이 높으며, 다음에서 설명하고 있는 활동별 특정 요건을 충족하는 경우에 수익으로 인식하고 있습니다. 회사는 고객의 유형, 거래의 유형 및 개별 거래조건 등의 과거자료를 바탕으로 판매와 관련된 우발상황을 신뢰성 있게 추정하여 수익금액을 측정하고 있습니다.

2-14-1. 재화의 판매

회사는 제품 및 상품에 대하여 재화의 소유에 따른 중요한 위험과 보상이 이전된 시점에 수익으로 인식하고 있습니다. 수익은 과거에 축적된 경험에 근거하여 판매시점에 과거의 경험에 근거하여 추정한 가격할인 및 반품금액을 차감한 순액으로 인식하고 있습니다.

2-14-2. 이자수익

이자수익은 시간의 경과에 따라 유효이자율법에 의하여 인식하고 있습니다. 채권 손상이 발생하는 경우 채권금액의 장부금액을 회수가능액(미래 예상현금흐름을 금융자산의 최초 유효이자율로 할인한 금액)까지 감액하며, 시간의 경과에 따라 증가하는 부분은 이자수익으로 인식하고 있습니다. 손상채권에 대한 이자수익은 최초 유효이자율에 의하여 인식하고 있습니다.

2-15. 법인세비용 및 이연법인세

회사는 자산과 부채의 장부금액과 세무기준액의 차이로 인해 발생하는 일시적 차이에 대해 자산부채법을 적용하여 이연법인세를 인식하고 있습니다. 다만, 사업결합 이외의 거래에서 자산, 부채를 최초로 인식할 때 발생하는 이연법인세자산과 부채는 그 거래가 회계이익이나 과세소득에 영향을 미치지 않는다면 인식하지 아니하고 있습니다. 이연법인세는 관련 이연법인세자산이 실현되고 이연법인세부채가 결제될 때 적용될 것으로 예상되는 보고기간종료일에 제정되었거나 실질적으로 제정될 세율과 세법을 적용하여 인식하고 있습니다. 이연법인세자산은 차감할 일시적 차이가 사용될 수 있는 미래 과세소득의 발생가능성이 높은 경우

에 인식하고 있습니다. 이연법인세자산과 부채는 당기 법인세자산과 당기 법인세부채를 상계할 수 있는 법적으로 집행가능한 권리를 가지고 있고, 이연법인세자산과 부채가 동일한 과세당국에 의해서 부과되는 법인세와 관련이 있거나 과세대상기업은 다르지만, 당기 법인세 부채와 자산을 순액으로 결제할 의도가 있거나, 유의적인 금액의 이연법인세 부채가 결제되거나 이연법인세 자산이 회수될 미래의 각 회계기간마다 자산을 실현하는 동시에 부채를 결제할 의도가 있는 경우에 상계합니다.

IV. 감사인의 감사의견 등

IV. 감사인의 감사의견 등

1. 감사인에 관한 사항

가. 감사인

당사의 55기, 56기, 57기 3분기 감사는 대주회계법인에서 수행하였습니다.

제 57 기 3분기	제 56 기	제 55 기
대주회계법인 이 상 남	대주회계법인 이 상 남	대주회계법인 이 상 남

나. 회계감사인의 감사표명(검토사항포함)

사 업 연 도	감사의견	지적사항 등 요약
제 57 기 3분기	-	-
제 56 기	적정	-
제 55 기	적정	-

다. 감사용역 체결현황

(단위 : 원)

사업연도	감사인	내 용	보수	총소요시간
제57기 3분기	대주회계법인	반기 재무제표 검토 및 감사	30,000,000	330시간
제56기	대주회계법인	재무제표 검토 및 감사	55,000,000	710시간
제55기	대주회계법인	재무제표 검토 및 감사	55,000,000	780시간

라. 회계감사인과의 비감사용역 계약체결 현황

- 해당사항없습니다.

2. 내부회계관리제도

- 2013년 반기 내부회계관리제도에 대한 감사 및 당해년도 감사인인 대주회계법인의 검토의견 표명은 없었습니다.

V. 이사의 경영진단 및 분석의견

-공시서류작성일 기준하여 이사의 경영진단 및 분석의견은 없습니다.

VI. 이사회 등 회사의 기관 및 계열회사에 관한 사항

1. 이사회에 관한 사항

1. 이사회에 관한 사항

가. 이사회 구성 요소

당사는 본 보고서 제출일 현재 이사회는 3명의 사내이사, 1인의 사외이사등의 4인으로 구성되어 있습니다.

⇒ 각 이사의 주요 이력 및 업무분장은 제 9장 임원의 현황을 참조하시기 바랍니다.

나. 주요 의결사항

회 차	개최일자	의 안 내 용	가결여부	사외이사
				안광훈
1	2013.02.15	제 56기 재무제표 승인의 건	원안대로 가결	참석
2	2013.02.28	1.제 56기 기명식 보통주식 현금배당 승인의 건 2.제 56기 정기주주총회 소집 및 의안 상정의 건 3. 정관 일부 변경의 건 4.이사, 감사 선임 의안 상정의 건	원안대로 가결	참석
3	2013.03.22	1.내부회계관리자의 운영실태보고 건 2.감사의 운용실태 평가보고 건	원안대로가결	참석
4	2013.06.14	산업은행 시설자금대출 승인의 건	원안대로 가결	참석
5	2013.06.24	충청북도 음성군 오선일반산업단지 조성 및 생산시설 투자 의건	원안대로 가결	참석
6	2013.08.07	산업은행 기한부수입신용장 기한 연장 요청 승인의 건	원안대로 가결	참석

2. 감사제도에 관한 사항

가. 감사에 관한 사항

당사는 본 보고서 제출일 현재 감사위원회를 별도로 설치하고 있지 아니하며, 주주총회 결의에 의하여 선임된 감사 안용수(상근감사), 김종성(비상근감사) 2명이 감사업무를 수행하고 있습니다.

감사는 이사회에 참석하여 독립적인 이사의 업무를 감독할 수 있으며, 제반업무와 관련하여 관련장부 및 관계서류를 해당부서에 제출을 요구 할 수 있습니다. 또한 필요시 회사로부터 영업에 관한 사항을 보고 받을 수 있으며, 적절한 방법으로 경영정보에 접근할 수 있습니다.

⇒ 감사의 인적사항은 제 9 장 임원의 현황을 참조하시기 바랍니다.

나. 감사의 주요활동내역

회 차	개최일자	의 안 내 용	가결여부
1	2013.02.15	제 56기 재무제표 승인의 건	원안대로가결

2	2013.02.28	1. 제56기 기명식 보통주식 현금배당 승인의 건 2. 제56기 정기주주총회 소집 및 의안 상정의 건 3. 정관 일부 변경의 건 4. 이사, 감사 선임 의안 상정의 건	원안대로 가결
3	2013.03.22	1.내부회계관리자의 운영실태보고 건 2.감사의 운용실태 평가보고 건	원안대로가결
4	2013.06.14	산업은행 시설자금대출 승인의 건	원안대로 가결
5	2013.06.24	충청북도 음성군 오선일반산업단지 조성및 생산시설 투자이건	원안대로 가결
6	2013.08.07	산업은행 기한부수입신용장 기한 연장요청 승인건	원안대로 가결

3. 주주의 의결권 행사에 관한 사항

당사는 정관 따라 집중투표제 적용을 배제하고 있으며, 공시대상기간 중에 소수주주권의 행사와 경영지배권에 관한 경쟁은 없습니다. 당사 정관의 기재사항은 사업보고서에 첨부된 "정관"을 참조하시기 바랍니다.

4. 계열회사 등의 현황

타법인출자 현황

(기준일 : 2013년 09월 30일)

(단위 : 천원, 주, %)

법인명	최초취득일자	출자 목적	최초취득금액	기초잔액			증기(감소)			기말잔액			최근사업연도 재무현황	
				수량	지분율	장부 가액	취득(처분)		평가 손익	수량	지분율	장부 가액	총자산	당기 순이익
							수량	금액						
한국제지공업협동조합	1983년 01월 01일	-	2,000	65	5.8%	6,500	-	-	-	65	5.8%	6,500	-	-
한국글판지공장공업협동조합	1985년 12월 31일	-	5,000	111	7.0%	22,200	-	-	-	111	7.0%	22,200	-	-
(주)한수팩	2006년 01월 11일	(주)CJ해찬들영업 권확보	1,680,000	160,000	100%	1,980,000	-	-	-	160,000	100%	1,980,000	3,529,894	450,193
코르피아	2007년 07월 05일	조합공동사업참여	3,000	600	5.0%	3,000	-	-	-	600	5.0%	3,000	-	-
해태제과식품	2007년 01월 01일	-	500,000	81,000	0.05%	1,000,000	-	-	-	81,000	0.05%	1,000,000	-	-
(주)대양코리아	2009년 12월 08일	-	1,200,000	240,000	13.1%	1,200,000	-	-	-	240,000	13.1%	1,200,000	-	-
오선일반산업단지(주)	2013년 05월 21일	오선일반산업단지 조성	50,000	-	-	-	10,000	50,000	-	10,000	33.33%	50,000	-	-
합 계				481,776	-	4,211,700	10,000	50,000	-	491,776	-	4,261,700	3,529,894	450,193

※(주) 한수팩의 재무현황은 회계연도(2012.01.01 ~ 2012.12.31)기준입니다.

VII. 주주에 관한 사항

가. 최대주주 및 그 특수관계인의 주식소유 현황

2013년 09월 30일 현재 당사의 최대주주 및 그 특수관계인은 1,818,500주를 보유하고 있습니다. 이는 최대주주(허용삼) 본인과 친인척, 기타를 합산한 것으로 발행주식총수의 45.46%에 해당합니다.

⇒최대주주의 주요경력은 VIII. 임원 및 직원 등에 관한 사항을 참조하시기 바랍니다

최대주주 및 특수관계인의 주식소유 현황

(기준일 : 2013년 09월 30일) (단위 : 주, %)

성명	관계	주식의 종류	소유주식수 및 지분율				비고
			기 초		기 말		
			주식수	지분율	주식수	지분율	
허용삼	본인	보통주	720,000	18.00	720,000	18.00	-
허정훈	자	보통주	711,000	17.78	716,000	17.90	-
허봉삼	친척	보통주	229,000	5.72	229,000	5.72	-
(주)산천교역	기타	보통주	153,500	3.84	153,500	3.84	-
계		보통주	1,813,500	45.34	1,818,500	45.46	-
		-	-	-	-	-	-

최대주주 변동내역

(기준일 : 2013년 09월 30일) (단위 : 주, %)

변동일	최대주주명	소유주식수	지분율	비고
2013년 02월 27일	허용삼	1,818,500	45.46	-

주식 소유현황

(기준일 : 2013년 09월 30일) (단위 : 주)

구분	주주명	소유주식수	지분율	비고
5% 이상 주주	허용삼	720,000	18.00	-
	허정훈	716,000	17.90	-
	허봉삼	229,000	5.72	-
우리사주조합		-	-	-

소액주주현황

(기준일 : 2012년 12월 31일) (단위 : 주)

구분	주주		보유주식		비고
	주주수	비율	주식수	비율	

소액주주	1,393	99.21	1,633,160	40.82	-
------	-------	-------	-----------	-------	---

라. 주식사무

정관상 신주인수권의 내용	<p>제10조(신주인수권)</p> <p>① 이 회사의 주주는 신주발행에 있어서 그가 소유한 주식수에 비례하여 신주의 배정을 받을 권리를 가진다. 그러나 주주가 신주인수권을 포기 또는 상실하거나 신주배정에서 단주가 발생 하는 경우에 그 처리방법은 이사회에 의하여 결정한다.</p> <p>② 이사회는 제1항 본문의 규정에 부합하고 다음 각호의 경우에는 이사회에 의하여 주주외의 자에게 신주를 배정할 수 있다.</p> <p>1. 증권거래법의 규정에 의하여 신주를 모집하거나 인수인에게 인수하게 하는 경우</p> <p>2. 자본시장육성에 관한 법률의 규정에 의하여 우리사주조합원에게 신주를 우선 배정하는 경우</p> <p>3. 해외증권발행규정에 의하여 주식예약증서(DR) 발행에 따라 신주를발행 하는 경우</p>				
결산일	12월31일	정기주주총회	사업연도 종료후 3개월 이내		
주주명부폐쇄시기	1월1일 ~ 1월 31일 까지				
주권의 종류	일주권.오주권.십주권. 오십주권. 백주권 8 (종) 오백주권. 천주권. 만주권				
명의개서대리인	(주) 하나은행 증권대행부(02-368-5860)				
주주의 특전	없음	결산공고 - 홈페이지(http://www.keppack.co.kr/) 기재			

마. 주가 및 주식거래실적

(단위 : 원, 주)

종류		2013년09월	2013년08월	2013년07월	2013년06월	2013년05월	2013년04월
보통주	최 고	24,950	27,100	27,800	26,200	28,400	26,850
	최 저	23,100	23,800	25,600	22,500	24,450	20,800
월간거래량		327,082	455,437	404,693	477,241	566,592	653,798

VIII. 임원 및 직원 등에 관한 사항

1. 임원 및 직원의 현황

1. 임원 및 직원의 현황

가. 임원의 현황

당사의 임원은 총 6 명입니다. 이중 대표이사 사장(허정훈)은 계열회사인 (주)한수팩의 대표이사직을 겸임하고 있습니다.

임원 현황

(기준일 : 2013년 09월 30일)

(단위 : 주)

성명	성별	출생년월	직위	등기임원 여부	상근 여부	담당 업무	주요경력	소유주식수		재직기간	임기 만료일
								보통주	우선주		
허용삼	남	1944년 08월	대표이사	등기임원	상근	총괄	동서포장(주)상무이사 한국수출포장공업(주)대표 이사	720,000	-	1980.01.04~현재	2015년 03월 23일
허정훈	남	1973년 10월	대표이사	등기임원	상근	총괄	NewYork Institute of Technology 졸업	716,000	-	1997.02.21~현재	2016년 03월 22일
이선재	남	1950년 11월	전무이사	등기임원	상근	기술본부장	한국수출포장공업(주)생산 부장	-	-	1968.03.12~현재	2016년 03월 22일
안광훈	남	1942년 08월	사외이사	등기임원	비상근	사외이사	삼양직물 대표이사	-	-	2009.03.21~현재	2015년 03월 23일
안용수	남	1952년 01월	감사	등기임원	상근	상근감사	한국수출포장공업(주)상무 이사	-	-	2011.03.18~현재	2014년 03월 18일
김종성	남	1939년 06월	감사	등기임원	비상근	감사	동아중건설(주)이사	-	-	2013.03.22~현재	2016년 03월 22일

나. 직원의 현황

당사는 총 290명의 직원을 고용하고 있으며 전 직원에 대해 2013년도 3분기에 지급된 총 급여 총액은 9,714,119천원 입니다

직원 현황

(기준일 : 2013년 09월 30일)

(단위 : 천원)

사업부문	성별	직원 수				평균 근속연수	연간급여 총액	1인평균 급여액	비고
		정규직	계약직	기 타	합 계				
전체	남	275	-	-	275	8.4	9,453,971	34,381	-
-	녀	15	-	-	15	3.2	260,148	17,343	-
합 계		290	-	-	290	8.1	9,714,119	-	-

2. 임원의 보수 등

<이사·감사 전체의 보수현황>

1. 주주총회 승인금액

(단위 : 천원)

구분	인원수	주주총회 승인금액	비고
이사	4	1,700,000	-
감사	2	150,000	-

* 이사의 보수의 주총승인금액인 1,700,000천원은 사내이사와 사외이사를 합하여 승인받은 금액입니다.

2. 보수지급금액

(단위 : 천원)

구분	인원수	보수총액	1인당 평균보수액	비고
등기이사	3	776,000	258,667	-
사외이사	1	9,000	9,000	-
감사위원회 위원 또는 감사	2	32,000	16,000	-
계	6	817,000	275,667	-

<이사·감사의 개인별 보수현황>

1. 개인별 보수지급금액

- 해당사항없습니다.

(단위 : 천원)

이름	직위	보수총액	보수총액에 포함되지 않는 보수
-	-	-	-
-	-	-	-

2. 산정기준 및 방법

- 해당사항없습니다.

IX. 이해관계자와의 거래내용

- 해당사항 없습니다.

X. 그 밖에 투자자 보호를 위하여 필요한 사항

가. 공시사항의 진행변경 사항

- 해당사항 없습니다.

나. 주주총회 의사록요약

주총일자	안 건	결 의 내 용	비 고
제56기 주주총회 2013년03월22일	1. 56기 보통 주식 현금배당 승인의 건 2. 56기 재무제표 승인의건 - 재무상대표, 손익계산서, 이익잉여금 처분계산서 3. 정관 일부 변경의 건 4. 사내이사, 감사선임의 건 - 감사 김종성(신규선임)	원안대로 결의 감사(1명)	-

다. 중요한 소송사건

- 해당사항 없습니다.

라. 건질 또는 담보용 어음·수표 현황

- 해당사항없습니다.

(기준일 :)

(단위 :)

제 출 처	매 수	금 액	비 고
은 행			
금융기관(은행제외)			
법 인			
기타(개인)			

마. 채무보증 내역

- 해당사항 없습니다

바. 그밖에 우발 채무

- 해당사항 없습니다.

사. 제재사항

당사는 2007 사업연도 대비 2008 사업연도 매출액 또는 손익구조 30% 이상 변경을 2009년 2월 5일에 사실 확인 및 결정 하였으나 즉시 공시 하지 아니하고 2009년 2월 17일에 공시 하였습니다. 이로 인해 2009년 3월 6일에 불성실 공시 유형에 따른 공시 불이행으로 유가증권시장 공시규정 제 29조 및 35조에 따라 불성실공시법인 지정 및 벌점부과(4점)을 받았습니다. 이는 당사의 공시 담당자가 공시규정에 관한 사항 해석에 오해가 있어 발생한 것으로 공시 담당자의 교육을 통해 재발방지에 노력하겠습니다.

야. 작성일기준일 이후 발생한 주요 사항

- 해당사항 없습니다.

자. 단기매매차익 미환수 현황

- 해당사항 없습니다.

차. 공모자금의 사용내역

- 해당사항 없습니다.

카.외국지주회사의 자회사 현황

- 해당사항 없습니다.

외국지주회사의 자회사 현황

(기준일 :)

(단위 :)

구 분	A지주회사	B법인	C법인	D법인	...	연결조정	연결 후 금액
매출액						()	
내부 매출액	()	()	()	()	()		-
순 매출액						-	
영업손익						()	
계속사업손익						()	
당기순손익						()	
자산총액						()	
부채총액						()	
자기자본						()	
자본금						()	
감사인						-	
감사·검토 의견						-	
비 고							

타. 녹색경영

-당사는 저탄소 녹색 성장 기본법 제42조와 공법시행령 제29호 및 온실가스 에너지 목표관리 운영등에 관한 지침에 따라 정부에 보고한 온실가스 배출량 및 에너지 사용량은 다음과 같습니다.

사업장	구분	단위	2011	2012
한국수출포장공업 오산공장	연간 온실가스 배출량	tCo2e	98,680	97,226
	연간 에너지 사용량	TJ	838.94	820.67

XI. 재무제표 등

1. 연결 재무제표

연결 재무상태표

제 57 기 3분기말 2013.09.30 현재
 제 56 기말 2012.12.31 현재
 제 55 기말 2011.12.31 현재

(단위 : 원)

	제 57 기 3분기말	제 56 기말	제 55 기말
자산			
Ⅰ. 유동자산	70,903,189,485	67,993,879,267	76,192,548,169
(1) 현금및현금성자산	8,713,636,069	10,638,472,750	8,887,494,977
(2) 단기매출채권	39,402,698,969	40,642,960,809	44,377,354,170
(3) 기타유동채권	2,377,038,228	2,316,131,617	3,279,573,783
(4) 재고자산	20,409,816,219	14,396,314,091	19,648,125,239
Ⅱ. 비유동자산	209,045,453,442	201,333,556,969	211,195,254,802
(1) 장기금융상품	106,827,628	76,362,926	57,354,624
(2) 매도가능금융자산	2,281,700,000	2,231,700,000	2,231,700,000
(3) 파생금융자산	0	0	679,987,091
(4) 장기매출채권	0	0	322,569,927
(5) 기타비유동채권	27,644,854	77,394,854	26,924,854
(6) 유형자산	205,236,229,884	197,555,048,113	206,483,667,230
(7) 영업권이외의무형자산	675,974,255	675,974,255	675,974,255
(8) 영업권	717,076,821	717,076,821	717,076,821
자산총계	279,948,642,927	269,327,436,236	287,387,802,971
부채			
Ⅰ. 유동부채	29,681,739,652	30,180,089,725	70,515,146,977
(1) 단기매입채무	10,899,449,316	8,456,612,381	8,403,037,027
(2) 기타유동채무	7,417,831,806	8,569,989,362	6,949,085,934
(3) 단기차입금	8,880,718,675	5,972,210,446	48,374,650,509
(4) 유동성장기차입금	2,018,400,000	1,009,200,000	4,608,987,091
(5) 당기법인세부채	465,339,855	6,172,077,536	2,179,386,416
Ⅱ. 비유동부채	31,478,295,785	27,869,341,668	29,563,933,884
(1) 장기차입금	12,569,000,000	9,082,800,000	10,842,000,000
(2) 퇴직급여채무	1,337,014,934	1,192,260,817	1,122,070,424
(3) 이연법인세부채	17,572,280,851	17,594,280,851	17,599,863,460
부채총계	61,160,035,437	58,049,431,393	100,079,080,861
자본			
Ⅰ. 자본금	20,000,000,000	20,000,000,000	20,000,000,000
Ⅱ. 자본잉여금	18,201,025,941	18,201,025,941	18,201,025,941
Ⅲ. 이익잉여금	180,587,581,549	173,076,978,902	149,107,696,169

자본총계	218,788,607,490	211,278,004,843	187,308,722,110
자본과부채총계	279,948,642,927	269,327,436,236	287,387,802,971

연결 포괄손익계산서

제 57 기 3분기 2013.01.01 부터 2013.09.30 까지

제 56 기 3분기 2012.01.01 부터 2012.09.30 까지

제 56 기 2012.01.01 부터 2012.12.31 까지

제 55 기 2011.01.01 부터 2011.12.31 까지

(단위 : 원)

	제 57 기 3분기		제 56 기 3분기		제 56 기	제 55 기
	3개월	누적	3개월	누적		
I.매출액	58,200,602,823	178,011,307,828	69,105,814,709	200,274,841,080	260,281,725,304	248,243,781,045
II.매출원가	51,199,644,223	146,029,893,079	52,800,533,293	153,947,389,029	199,526,130,983	214,999,375,810
III.매출총이익	7,000,958,600	31,981,414,749	16,305,281,416	46,327,452,051	60,755,594,321	33,244,405,235
IV.판매비와관리비	6,079,243,572	17,324,565,926	5,748,978,841	17,467,962,454	23,456,632,622	20,982,875,010
V.영업이익(손실)	921,715,028	14,656,848,823	10,556,302,575	28,859,489,597	37,298,961,699	12,261,530,225
VI.기타수익	105,179,668	269,600,790	38,477,561	233,630,207	300,788,911	1,157,072,362
VII.기타비용	30,377,412	410,707,118	3,782,405,045	3,821,627,535	3,842,161,475	138,458,909
VIII.금융수익	172,150,926	352,432,730	494,551,008	587,957,226	816,159,941	631,912,363
IX.금융원가	84,358,640	322,648,769	538,764,801	1,249,877,168	1,381,809,156	2,669,826,473
X.법인세비용차감 전순이익(손실)	1,084,309,570	14,545,526,456	6,768,161,298	24,609,572,327	33,191,939,920	11,242,229,568
XI.법인세비용	138,558,404	4,034,923,809	1,473,442,945	5,559,653,969	7,222,657,187	2,679,422,285
XII.당기순이익(손 실)	945,751,166	10,510,602,647	5,294,718,353	19,049,918,358	25,969,282,733	8,562,807,283
XIII.기타포괄손익	0	0	0	0	0	0
XIV.총포괄손익	945,751,166	10,510,602,647	5,294,718,353	19,049,918,358	25,969,282,733	8,562,807,283
XV.주당이익						
(1)기본주당이익 (손실)	236	2,628	1,324	4,762	6,492	2,141
(2)희석주당이익 (손실)	236	2,628	1,324	4,762	6,492	2,141

연결 자본변동표

제 57 기 3분기 2013.01.01 부터 2013.09.30 까지

제 56 기 3분기 2012.01.01 부터 2012.09.30 까지

제 56 기 2012.01.01 부터 2012.12.31 까지

제 55 기 2011.01.01 부터 2011.12.31 까지

(단위 : 원)

	자본		

	자본금	자본잉여금	이익잉여금	자본 합계
2011.01.01 (Ⅰ.기초자본)	20,000,000,000	18,201,025,941	142,544,888,886	180,745,914,827
Ⅱ.자본의 변동	(1)당기순이익(손실)		8,562,807,283	8,562,807,283
	(2)연차배당		(2,000,000,000)	(2,000,000,000)
2011.12.31 (Ⅲ.기말자본)	20,000,000,000	18,201,025,941	149,107,696,169	187,308,722,110
2012.01.01 (Ⅰ.기초자본)	20,000,000,000	18,201,025,941	149,107,696,169	187,308,722,110
Ⅱ.자본의 변동	(1)당기순이익(손실)		25,969,282,733	25,969,282,733
	(2)연차배당		(2,000,000,000)	(2,000,000,000)
2012.12.31 (Ⅲ.기말자본)	20,000,000,000	18,201,025,941	173,076,978,902	211,278,004,843
2012.01.01 (Ⅰ.기초자본)	20,000,000,000	18,201,025,941	149,107,696,169	187,308,722,110
Ⅱ.자본의 변동	(1)당기순이익(손실)		19,049,918,358	19,049,918,358
	(2)연차배당		(2,000,000,000)	(2,000,000,000)
2012.09.30 (Ⅲ.기말자본)	20,000,000,000	18,201,025,941	166,157,614,527	204,358,640,468
2013.01.01 (Ⅰ.기초자본)	20,000,000,000	18,201,025,941	173,076,978,902	211,278,004,843
Ⅱ.자본의 변동	(1)당기순이익(손실)		10,510,602,647	10,510,602,647
	(2)연차배당		(3,000,000,000)	(3,000,000,000)
2013.09.30 (Ⅲ.기말자본)	20,000,000,000	18,201,025,941	180,587,581,549	218,788,607,490

연결 현금흐름표

제 57 기 3분기 2013.01.01 부터 2013.09.30 까지

제 56 기 3분기 2012.01.01 부터 2012.09.30 까지

제 56 기 2012.01.01 부터 2012.12.31 까지

제 55 기 2011.01.01 부터 2011.12.31 까지

(단위 : 원)

	제 57 기 3분기	제 56 기 3분기	제 56 기	제 55 기
Ⅰ.영업활동현금흐름	7,718,321,905	34,474,286,231	54,669,758,231	7,591,630,074
(1)영업활동에서 창출된 현금흐름	17,569,448,252	38,173,004,710	59,044,401,971	10,669,225,845
1.당기순이익	10,510,602,647	19,049,918,358	25,969,282,733	8,562,807,284
2.조정	10,528,732,112	18,119,364,803	22,437,453,458	12,940,290,450
3.자산 및 부채의 증감	(3,469,886,507)	1,003,721,549	10,637,665,780	(10,833,871,889)
(2)이자수취	137,786,347	84,637,196	39,730,624	91,577,451
(3)이자지급	(225,251,204)	(1,049,726,979)	(1,178,825,688)	(2,220,471,304)
(4)법인세납부(환급)	(9,763,661,490)	(2,733,628,696)	(3,235,548,676)	(948,701,918)
Ⅱ.투자활동현금흐름	(14,050,034,059)	(1,783,288,709)	(3,844,773,121)	(11,489,639,780)
(1)매도가능금융자산의 처분	0	0	0	60,000,000
(2)유형자산의 처분	1,031,754,667	176,817,961	222,506,197	1,044,232,250
(3)무형자산의 처분	0	0	0	100,000,000
(4)기타비유동채권의 감소(증가)	49,750,000	(49,900,000)	(50,470,000)	10,841,600
(5)장기금융상품의 취득	(30,464,702)	(13,603,920)	(19,008,302)	(20,419,540)
(6)매도가능금융자산의 취득	(50,000,000)	0	0	0
(7)유형자산의 취득	(15,051,074,024)	(1,896,602,750)	(3,997,801,016)	(12,684,294,090)
Ⅲ.재무활동현금흐름	4,406,875,473	(31,648,300,051)	(49,074,007,337)	4,704,231,805
(1)단기차입금의 증가	7,911,475,473	0	0	17,169,280,170

(2)단기차입금의 상환	(5,000,000,000)	(25,969,300,051)	(42,395,007,337)	0
(3)장기차입금의 증가	5,000,000,000	250,000,000	0	0
(4)장기차입금의 상환	(504,600,000)	(3,929,000,000)	(4,679,000,000)	(10,465,048,365)
(5)배당금의 지급	(3,000,000,000)	(2,000,000,000)	(2,000,000,000)	(2,000,000,000)
IV. 현금및현금성자산의순증가(감소)	(1,924,836,681)	1,042,697,471	1,750,977,773	806,222,099
V. 기초현금및현금성자산	10,638,472,750	8,887,494,977	8,887,494,977	8,081,272,878
VI. 기말현금및현금성자산	8,713,636,069	9,930,192,448	10,638,472,750	8,887,494,977

2. 연결 재무제표의 주석사항

1. 범주별 금융자산 및 금융부채

1-1 연결회사의 금융자산 및 금융부채의 범주별 분류내역은 다음과 같습니다.

- 당분기말

(단위 : 천원)

금융자산	당기손익인식금융자산	대여금및수취채권	매도가능금융자산	만기보유금융자산	합계
현금및현금성자산	-	8,713,636	-	-	8,713,636
장기금융상품	-	106,828	-	-	106,828
매도가능금융자산	-	-	2,281,700	-	2,281,700
매출채권	-	39,402,699	-	-	39,402,699
기타채권	-	2,404,683	-	-	2,404,683
합계	-	50,627,846	2,281,700	-	52,909,546

(단위 : 천원)

금융부채	당기손익인식금융부채	상각후원가로 측정하는 금융부채	합계
단기매입채무	-	10,899,449	10,899,449
기타채무	-	7,417,832	7,417,832
단기차입금	-	8,880,719	8,880,719
장기차입금	-	14,587,400	14,587,400
합계	-	41,785,400	41,785,400

- 전기말

(단위 : 천원)

금융자산	당기손익인식금융자산	대여금및수취채권	매도가능금융자산	만기보유금융자산	합계
현금및현금성자산	-	10,638,473	-	-	10,638,473
장기금융상품	-	76,363	-	-	76,363
매도가능금융자산	-	-	2,231,700	-	2,231,700
매출채권	-	40,642,961	-	-	40,642,961
기타채권	-	2,393,526	-	-	2,393,526
합계	-	53,751,323	2,231,700	-	55,983,023

(단위 : 천원)

금융부채	당기손익인식금융부채	상각후원가로 측정하는 금융부채	합 계
단기매입채무	-	8,456,612	8,456,612
기타채무	-	8,569,989	8,569,989
단기차입금	-	5,972,210	5,972,210
장기차입금	-	10,092,000	10,092,000
합계	-	33,090,811	33,090,811

1-2. 연결회사의 범주별 금융자산 및 금융부채의 손익은 다음과 같습니다.

-당분기

(단위 : 천원)

구 분	대여금및수취채권	매도가능금융자산	상각후원가로 측정하는 금융부채	합 계
이자수익	198,224	-	-	198,224
외화환산이익	-	-	43,115	43,115
대손상각비	(36,492)	-	-	(36,492)
이자비용	-	-	228,310	228,310
외화환산손실	-	-	-	-
합 계	161,732	-	271,425	433,157

-전기

(단위 : 천원)

구 분	대여금및수취채권	매도가능금융자산	상각후원가로 측정하는 금융부채	합 계
이자수익	117,617	-	-	117,617
외화환산이익	-	-	7,433	7,433
대손상각비	1,201,035	-	-	1,201,035
이자비용	-	-	1,148,072	1,148,072
외화환산손실	7	-	-	7
합 계	1,318,659	-	1,155,505	2,474,164

2. 매도가능금융자산

연결회사의 매도가능금융자산의 내역은 다음과 같습니다.

(단위 : 천원)

구분	당분기말				전기말
	주식(좌)수	지분율	취득원가	장부가액	장부가액

출 자 금	한국제지공업협동조합	65	5.8%	6,500	6,500	6,500
	한국골판지포장공업협동조합	111	7.0%	22,200	22,200	22,200
	오선일반산업단지(주)	10,000	33.3%	50,000	50,000	-
비상장주식	해태제과식품(주)	81,000	0.05%	1,000,000	1,000,000	1,000,000
	(주)대양코리아	240,000	13.1%	1,200,000	1,200,000	1,200,000
	(주)코르피아	600	5.0%	3,000	3,000	3,000
합계		331,776	-	2,281,700	2,281,700	2,231,700

3. 공정가치 서열체계

금융상품의 공정가치측정에 사용된 투입변수의 유의성을 반영하는 공정가치 서열체계에 따라 공정가치 측정치를 분류하고 있으며, 공정가치 서열체계의 구분은 다음과 같습니다.

구분	투입변수의 유의성
수준 1	동일한 자산이나 부채에 대한 활성시장의 공시가격
수준 2	직접적으로 또는 간접적으로 관측가능한, 자산이나 부채에 대한 투입변수
수준 3	관측가능한 시장자료에 기초하지 않은, 자산이나 부채에 대한 투입변수

공정가치로 측정되는 금융자산의 수준별 공정가치는 다음과 같습니다.

- 당분기말

(단위 : 천원)

구 분	수준1	수준2	수준3
매도가능금융자산	-	-	2,281,700

- 전기말

(단위 : 천원)

구 분	수준1	수준2	수준3
매도가능금융자산	-	-	2,231,700

4. 매출채권및 기타채권

4-1. 연결회사의 매출채권과 기타채권의 내용은 다음과 같습니다.

(단위 : 천원)

구분	당분기말		전기말	
	유동성	비유동성	유동성	비유동성
매출채권				
매출채권	39,571,539	-	40,848,292	-

대손충당금	(168,840)	-	(205,331)	-
합 계	39,402,699	-	40,642,961	-
기타채권				
장기보증금	-	27,645	-	77,395
미수금	28,536	-	37,481	-
선급금	1,891,307	-	2,025,944	-
선급비용	419,348	-	252,706	-
선급부가가치세	37,846	-	-	-
합 계	2,377,037	27,645	2,316,131	77,395

4-2. 매출채권 및 기타채권의 연령분석의 내용은 다음과 같습니다.

(단위 : 천원)

구 분	당분기말	전기말
6개월 이하	41,779,736	42,959,092
6개월~3년이하	27,645	77,395
합 계	41,807,381	43,036,487

5. 재고자산

연결회사의 재고자산의 내역은 다음과 같습니다.

(단위 : 천원)

구분	당분기말			전기말		
	취득원가	평가손실 총당금	장부금액	취득원가	평가손실 총당금	장부금액
원재료	7,471,826	-	7,471,826	4,802,623	-	4,802,623
부재료	282,542	-	282,542	330,592	-	330,592
재공품	473,795	-	473,795	428,487	-	428,487
제품	4,806,403	-	4,806,403	4,490,868	-	4,490,868
저장품	6,073,966	-	6,073,966	1,914,305	-	1,914,305
미착품	1,301,284	-	1,301,284	2,429,439	-	2,429,439
합 계	20,409,816	-	20,409,816	14,396,314	-	14,396,314

6. 유형자산

6-1. 유형자산의 변동내역

연결회사의 유형자산의 장부가액 변동내용은 다음과 같습니다.

- 당 분 기

(단위 : 천원)

구분	기초	취득	처분	감가상각비	대체	기말
토 지	109,518,989	-	-	-	-	109,518,989
건 물	30,003,033	35,318	-	(779,775)	6,082,892	35,341,468
구 축 물	3,240,040	-	-	(177,927)	-	3,062,113
기계장치	52,264,769	-	(332,552)	(4,967,060)	948,450	47,913,607
차량운반구	147,334	200,778	(42,254)	(53,694)	-	252,164
공기구비품	244,900	60,000	-	(66,384)	-	238,516
건설중인자산	2,135,983	13,804,732	-	-	(7,031,342)	8,909,373
합 계	197,555,048	14,100,828	(374,806)	(6,044,840)	-	205,236,230

- 전 기

(단위 : 천원)

구분	기초	취득	처분	감가상각비	대체	기말
토 지	109,518,989	-	-	-	-	109,518,989
건 물	30,819,581	-	-	(986,548)	170,000	30,003,033
구 축 물	3,387,866	91,000	(1,458)	(237,368)	-	3,240,040
기계장치	61,748,759	883,330	(3,927,526)	(7,563,794)	1,124,000	52,264,769
차량운반구	235,603	8,008	(31,398)	(64,879)	-	147,334
공기구비품	357,069	1,280	-	(113,449)	-	244,900
건설중인자산	415,800	3,014,183	-	-	(1,294,000)	2,135,983
합 계	206,483,667	3,997,801	(3,960,382)	(8,966,038)	-	197,555,048

6-2. 보유토지의 공시지가

당분기말 현재 연결회사가 보유하고 있는 토지의 공시지가 내역은 다음과 같습니다.

(단위:천원)

계정과목	소재지	면적(㎡)	장부가액	공시지가
토 지	경기도 오산시 누읍동 80-1외	63,499	40,156,666	28,043,748
"	경기도 안성시 미양면 계곡리 274-4 외	32,335	13,580,700	7,760,472
"	경남 양산시 주남동 525 외	42,128	21,906,560	13,091,082
"	서울시 서초구 서초동 1599-11 외	80	787,229	1,251,432
"	대전시 대덕구 신일동 1686-1 외	70,494	32,427,240	17,623,600
"	충남 논산시 연무읍 동산리 427-9 외	8,363	660,594	366,878
합 계		216,899	109,518,989	68,137,212

6-3. 보험가입자산

당분기말 현재 연결회사의 재고자산 및 유형자산 등에 대한 보험가입내역은 다음과 같습니다

다.

(단위 : 천원)

보험종류	부보자산	보험회사	부보액
재산종합보험	건물,기계장치,재고자산등	동부화재	262,056,788
화재보험	건물,기계장치,재고자산등	동부화재	1,267,124
중장비안전보험	지게차	동부화재	98,699
합 계			263,422,611

또한 차량운반구는 동부화재해상보험(주) 등에 자동차손해배상책임보험과 종합보험에 가입되어 있습니다.

상기 보험가입자산 중 건물, 기계장치, 재고자산 등에 대하여 질권이 설정되어 있는 바, 보험금지불시 보험금 중 질권금액을 한도로 질권자에게 직접 지불토록 약정하였습니다. 보험가입자산에 대하여 질권설정내역은 다음과 같습니다.

(단위 : 천원,USD)

구분	질권자	질권설정금액
오산공장	한국산업은행 서초동지점	24,667,894
	한국씨티은행 서초방배기업금융	6,500,000
안성공장	한국산업은행 서초동지점	US\$2,000,000
	한국산업은행 서초동지점	7,000,000
양산/대전공장	한국씨티은행 서초방배기업금융	47,842,779
합 계		86,010,673 US\$2,000,000

6-4. 담보제공자산

당분기말 현재 장·단기차입금과 관련하여 금융기관 등에 담보로 제공한 자산은 다음과 같습니다.

(단위 : 천원,USD, JPY)

금융기관명	담보제공자산	채권최고액
한국산업은행	토지,건물,기계	29,000,000
		US\$2,000,000
		JPY50,000,000
하나은행	"	6,500,000
한국씨티은행	"	61,100,000
합 계		96,600,000 US\$2,000,000 JPY50,000,000

7. 무형자산

연결회사의 무형자산의 장부가액 변동내용은 다음과 같습니다.

- 당 분 기

(단위 : 천원)

구분	기초	취득	처분	상각	기말
영업권	717,077	-	-	-	717,077
회원권	675,974	-	-	-	675,974
합 계	1,393,051	-	-	-	1,393,051

- 전 기

(단위 : 천원)

구분	기초	취득	처분	상각	기말
영업권	717,077	-	-	-	717,077
회원권	675,974	-	-	-	675,974
합 계	1,393,051	-	-	-	1,393,051

연결회사는 매년 영업권에 대한 손상검사를 수행하고 있습니다. 손상평가 수행결과현금창출 단위(집단)의 장부금액이 회수가능액을 초과하지 않을 것으로 판단됩니다. 또한 기타무형자산은 비한정 내용연수의 회원권 등으로 구성되어 있으며, 당기말 및 전기말 현재 별도의 손상 징후가 발견되지 않았습니다.

8. 매입채무 및 기타채무

연결회사의 단기매입채무 및 기타유동채무의 내용은 다음과 같습니다.

(단위 : 천원)

구분	당분기말	전기말
매입채무		
단기매입채무	10,899,449	8,456,612
합 계	10,899,449	8,456,612
기타유동채무		
미지급금	5,052,224	4,769,628
미지급비용	2,163,281	1,927,914
예수보증금	5,000	5,000
예수금	181,146	282,743

예수부가가치세	-	1,566,617
미지급배당금	-	-
선수금	16,181	18,087
합 계	7,417,832	8,569,989

9. 단기차입금

연결회사의 단기차입금의 내역은 다음과 같습니다.

(단위 : 천원)

자금종류	차 입 처	2013년 9월 30일 연이자율	당분기말	전기말
단기차입금	한국산업은행	변동금리	-	5,000,000
구매자금대출	씨티은행	변동금리	8,097,100	-
외화단기차입금	우리은행	Libor+1.4%	88,420	229,188
	한국산업은행	Libor+1.4%	446,510	390,737
	하나은행	Libor+1.4%	248,689	296,149
	한국씨티은행	Libor+1.4%	-	56,136
총 계			8,880,719	5,972,210

10. 장기차입금

연결회사의 장기차입금의 내역은 다음과 같습니다.

(단위 : 천원)

차입종류	차 입 처	2013년 9월 30일 연이자율	당기말	전기말
산업시설대	한국산업은행	1.5% ~ 1.75%	14,587,400	10,092,000
유동성대체			(2,018,400)	(1,009,200)
잔 액			12,569,000	9,082,800

11. 퇴직급여채무

11-1. 연결회사의 퇴직급여채무와 관련하여 재무상태표에 인식된 금액은 다음과 같습니다.

(단위 : 천원)

구분	당분기말	전기말
확정급여채무의 현재가치	3,646,684	3,477,837
사외적립자산의 공정가치	(2,309,669)	(2,285,576)

퇴직급여채무	1,337,015	1,192,261
--------	-----------	-----------

11-2. 연결회사의 확정급여채무의 변동 내역은 다음과 같습니다.

(단위 : 천원)

구분	당 분 기	전 기
기초잔액	3,477,837	3,237,275
보험수리적손실(이익)	-	(45,490)
당기근무원가	160,579	179,829
이자원가	44,613	151,301
청산	(36,345)	(45,078)
기말잔액	3,646,684	3,477,837

11-3. 연결회사의 사외적립자산의 변동 내역은 다음과 같습니다.

(단위 : 천원)

구분	당 분 기	전 기
기초잔액	2,285,576	2,115,204
사외적립자산의 기대수익	60,438	97,406
보험수리적이익(손실)	-	(15,620)
사용자의 기여금	-	119,000
급여지급액	(36,345)	(30,414)
기말잔액	2,309,669	2,285,576

11-4. 연결회사의 확정급여형퇴직금제도와 관련하여 인식된 손익은 다음과 같습니다.

(단위 : 천원)

구분	당 분 기	전 기
당기근무원가	160,579	179,829
이자원가	44,613	151,301
사외적립자산의 기대수익	60,438	(97,406)
당기에 인식하는 보험수리적 손실(이익)	-	(29,869)
합 계	265,630	203,855

11-5. 보험수리적평가를 위하여 사용된 주요 가정은 다음과 같습니다.

구분	당 분 기	전 기
할인율	3.71%	3.71%
사외적립자산의 기대수익률	4.65%	4.65%

12. 우발채무 및 약정사항

당기말 현재 금융기관과 체결한 주요 약정사항은 다음과 같습니다.

(단위 : 천원, USD)

구분	거래처	당 분 기	전 기
구매자금 및 어음할인	한국씨티은행	20,000,000	20,000,000
	하나은행	10,000,000	10,000,000
	신한은행	10,000,000	10,000,000
	우리은행	15,000,000	15,000,000
소계		55,000,000	55,000,000
수입신용장	산업은행	US\$7,000,000	US\$7,000,000
	하나은행	US\$5,000,000	US\$5,000,000
	우리은행	US\$3,000,000	US\$3,000,000
	신한은행	US\$5,000,000	US\$5,000,000
	한국씨티은행	5,000,000	5,000,000
소계		5,000,000 US\$20,000,000	5,000,000 US\$20,000,000
합계		60,000,000 US\$20,000,000	60,000,000 US\$20,000,000

13. 자본금

연결회사의 자본금에 관련된 사항은 다음과 같습니다.

구분	당분기말	전기말
발행할 주식의 총수	12,000,000주	12,000,000주
1 주당 금액	5,000원	5,000원
발행한 주식의 총수	4,000,000주	4,000,000주
기말 현재 자본금	20,000,000,000원	20,000,000,000원

14. 자본잉여금

연결회사의 자본잉여금 내역은 다음과 같습니다.

(단위 : 천원)

구분	당기말	전기말
주식발행초과금	17,466,770	17,466,770
기타자본잉여금	734,256	734,256
합계	18,201,026	18,201,026

15. 이익잉여금

연결회사의 이익잉여금의 구성 내역은 다음과 같습니다.

(단위 : 천원)

구분	당분기말	전기말
법정적립금(*)	4,395,000	4,095,000
임의적립금	109,465,000	87,465,000
재평가잉여금	53,848,971	53,848,971
미처분이익잉여금	12,878,610	27,668,008
합계	180,587,581	173,076,979

(*) 상법의 규정에 따라 자본금의 50%에 달할 때까지 매 결산기에 금전에 의한 이익배당액의 10% 이상을 이익준비금으로 적립하고 있으며, 동 이익준비금은 현금으로 배당할 수 없으며, 주주총회의 결의에 의하여 이월결손금의 보전과 자본전입에만 사용될 수 있습니다.

16. 매출액 및 매출원가

16-1. 매출액

연결회사의 매출액 내용은 다음과 같습니다.

(단위:천원)

구 분	당 분 기	전 분 기
골판지 상자 및 원단	173,501,573	193,698,772
골판지 원지	4,509,735	6,576,069
합 계	178,011,308	200,274,841

16-2. 매출원가

연결회사의 매출원가 내용은 다음과 같습니다.

(단위:천원)

구 분	당 분 기	전 분 기
골판지 상자 및 원단	142,119,900	148,699,299
골판지 원지	3,909,993	5,248,090
합 계	146,029,893	153,947,389

17. 판매비와 관리비

연결회사의 판매비와 관리비 내용은 다음과 같습니다.

(단위 : 천원)

구분	당 분 기	전 분 기
급여	2,212,874	2,180,284
퇴직급여	200,168	288,362
복리후생비	424,316	502,354
여비교통비	84,967	106,468
통신비	59,169	66,319
세금과공과	238,372	23,124
임차료	450,346	414,349
감가상각비	63,022	53,468
소모품비	159,994	228,498
보험료	202,759	151,938
접대비	324,324	278,808
광고선전비	4,960	1,982
건본비	45,618	21,519

운반비	12,289,663	11,774,677
지급수수료	326,984	244,130
판매장려금	13,115	44,810
도서비	6,300	6,871
차량유지비	246,692	279,836
대손상각비	(36,492)	795,235
교육훈련비	7,415	4,930
합 계	17,324,566	17,467,962

18. 비용의 성격별 분류

연결회사의 비용의 성격별 내역은 다음과 같습니다.

(단위 : 천원)

구분	당 분 기	전 분 기
재료비의 투입	96,295,388	107,286,082
상품의 매입	2,540,353	1,820,888
종업원급여(*)	12,906,532	12,320,644
감가상각비	6,012,872	6,919,388
금융원가	322,649	1,249,877
합 계	118,077,794	129,596,879

(*) 종업원급여는 급여,복리후생비,퇴직급여를 포함한 금액입니다.

19. 기타수익과 기타비용

연결회사의 기타수익과 기타비용의 내용은 다음과 같습니다.

(단위 : 천원)

구분	당 분 기	전 분 기
기타수익		
유형자산처분이익	47,595	-
폐기물처리수익	149,222	161,538
잡이익	72,784	72,092
합 계	269,601	233,630
기타비용		
유형자산처분손실	340,892	3,775,556
기부금	13,700	-
잡손실	56,115	46,072
합 계	410,707	3,821,628

20. 금융수익과 금융원가

연결회사의 금융수익과 금융원가의 내용은 다음과 같습니다.

(단위 : 천원)

구분	당 분 기	전 분 기
금융수익		
이자수익	198,224	84,637
외화환산이익	43,115	115,804
외환차익	111,094	387,516
매도가능금융자산처분이익	-	-
합 계	352,433	587,957
금융원가		
이자비용	228,310	1,021,961
외화환산손실	-	227,591
외환차손	94,339	-
매도가능금융자산처분손실	-	325
합 계	322,649	1,249,877

21. 법인세비용

21-1. 연결회사의 법인세비용의 구성내역은 다음과 같습니다.

(단위 : 천원)

구분	당 분 기	전 분 기
당기법인세등부담액	4,056,924	5,604,672
일시적차이로 인한 이연법인세자산(부채) 변동액	(22,000)	(45,018)
법인세비용	4,034,924	5,559,654

21-2. 연결회사의 법인세비용차감전순이익과 법인세비용간의 관계는 다음과 같습니다.

(단위 : 천원)

구분	당 분 기	전 분 기
법인세비용차감전순이익	14,545,526	24,609,572
적용세율에 따른 세부담액	3,153,274	5,527,717
조정사항:	-	-
비과세수익	-	-
비과세비용	38,622	23,323

세액공제	-	-
기타(법인세추납액 및 세율차이등)	843,028	8,614
법인세비용	4,034,924	5,559,654
유효세율	27.7%	22.6%

21-3. 연결회사의 이연법인세자산(부채)의 증감내역은 다음과 같습니다.

- 당 분 기

(단위 : 천원)

계 정 과 목	기초잔액	세무조정 변동	증가	감소	기말잔액
퇴직급여충당금	975,365	-	100,000	-	1,075,365
퇴직연금보험료	(152,782)	-	-	-	(152,782)
감가상각비	54,437	-	-	-	54,437
토지재평가	(80,851,024)	-	-	-	(80,851,024)
유보계	(79,974,004)	-	-	-	(79,874,024)
일시적차이에 의한 이연법인세 효과	(17,594,281)	-	-	-	(17,572,281)
이연법인세자산(부채)	(17,594,281)	-	-	-	(17,572,281)

- 전 기

(단위 : 천원)

계 정 과 목	기초잔액	세무조정 변동	증가	감소	기말잔액
퇴직급여충당금	911,828	-	68,569	(5,032)	975,365
퇴직연금보험료	(115,297)	-	(67,900)	30,414	(152,783)
감가상각비	55,113	-	895	- 1,571	54,437
토지재평가	(80,851,024)	-	-	-	(80,851,024)
유보계	(79,999,379)	-	-	-	(79,974,005)
일시적차이에 의한 이연법인세 효과	(17,599,863)	-	-	-	(17,594,281)
이연법인세자산(부채)	(17,599,863)	-	-	-	(17,594,281)

21-4. 연결회사의 이연법인세자산과 이연법인세부채는 동일 과세당국이 부과하는 법인세이며 연결회사는 당기법인세자산과 법인세부채를 상계할 수 있는 법적으로 집행가능한권리를 가지고 있으므로 이연법인세자산과 이연법인세부채를 상계하여 재무상태표에 표시하였습니다.

22. 주당순이익

주당순이익은 보통주 1주에 대한 순이익을 계산한 것으로, 연결회사의 당분기 및 전분기의 1주당 순이익의 산출내역은 다음과 같습니다.

구 분	당분기		전분기	
	3개월	누적	3개월	누적
분기순이익	945,751,166원	10,510,602,647원	5,294,718,353원	19,049,918,358원
가중평균유통주식수	4,000,000주	4,000,000주	4,000,000주	4,000,000주
주당순이익	236원	2,628원	1,324원	4,762원

연결회사는 보통주 청구가능증권이 없는 바, 희석화주당순이익은 기본주당순이익과 동일합니다.

23. 현금흐름표

23-1. 연결회사의 영업활동 현금흐름 중 조정 및 영업활동으로 인한 자산부채의 변동은 다음과 같습니다.

(단위:천원)

구 분	당 분 기	전 분 기
조 정		
법인세비용	4,034,924	5,559,654
이자수익	(198,224)	(84,637)
이자비용	228,310	1,021,961
감가상각비	6,044,840	6,919,388
퇴직급여	205,192	248,012
유형자산처분이익	(47,595)	0
유형자산처분손실	340,892	3,775,556
외화환산이익	(43,115)	(115,804)
대손상각비	(36,492)	795,235
합 계	10,528,732	18,119,365
영업활동으로 인한 자산부채의 변동		
단기매출채권의 감소(증가)	1,276,753	(7,614,408)
기타유동채권의 감소(증가)	(60,907)	549,865
재고자산의 감소(증가)	(6,013,502)	4,149,265
단기매입채무의 증가(감소)	2,482,985	2,103,950
기타유동채무의 증가(감소)	(1,155,216)	1,877,147
사외적립자산의 감소(증가)	36,345	(32,202)
퇴직금의 지급	(36,345)	(29,896)

합 계	(3,469,887)	1,003,721
-----	-------------	-----------

23-2. 연결회사의 현금흐름표상 현금및현금성자산의 내역은 다음과 같습니다.

(단위:천원)

구 분	당 분 기	전 기
보유현금	17,573	455
요구불예금	8,696,063	10,638,017
합 계	8,713,636	10,638,472

24. 금융상품 위험관리

연결회사는 금융상품과 관련하여 환위험, 이자율위험 및 가격위험을 포함한 시장위험, 유동성위험, 신용위험과 같은 다양한 금융위험에 노출되어 있습니다. 연결실체의 위험관리는 재무적 성과에 영향을 미치는 잠재적 위험을 식별하여 연결실체가 허용가능한 수준으로 감소, 제거 및 회피하는 것을 그 목적으로 하고 있습니다. 연결실체는 전사적인 수준의 위험관리 정책 및 절차를 마련하여 운영하고 있으며, 연결실체의 재무부에서 위험관리에 대한 총괄책임을 담당하고 있습니다. 또한, 연결실체의 경영진은 위험관리 정책 및 절차의 준수 여부와 위험노출 한도를 지속적으로 검토하고 있습니다.

24-1. 환위험관리

연결회사는 원자재 수입 거래등과 관련하여 USD의 환율변동에 노출되어 있습니다. 기능통화 이외의 외화로 표시된 화폐성자산 및 부채의 장부금액은 다음과 같습니다.

(단위 : USD, JPY, 천원)

구분	당분기말		전기말	
	외화	원화	외화	원화
현금및현금성자산	US\$209.94	0.086	US\$5,631.87	6,032
	EUR0.80	0.001	-	-
외화자산계	US\$209.94	0.087	US\$5,631.87	6,032
	EUR0.80			
단기매입채무	US\$1,596,780.00	1,717,497	US\$1,194,750.00	1,279,697
단기차입금	US\$481,821.37	518,247	US\$907,674.77	972,210
	EUR182,850.00	265,372	-	-
외화부채계	US\$2,078,601.37	2,501,116	US\$2,102,424.77	2,251,907
	EUR182,850.00			

한편, 외화에 대한 원화환율이 10% 상승(하락)할 경우 환손익의 변동효과로 인해 당기손익이 250백만원 만큼 하락(상승)합니다. 단, 상기에 표시된 유동성장기차입금과 장기차입금은 금융기관과 통화스왑 파생상품으로 환율변동에 영향을 받지 않습니다.

24-2. 유동성위험관리

연결회사는 유동성위험을 관리하기 위하여 단기 및 중장기 자금관리계획을 수립하고 현금유출예산과 실제 현금유출액을 지속적으로 분석, 검토하고 있습니다. 연결실체의 경영진은 영업활동 현금흐름과 금융자산 및 영업활동의 현금유입으로 금융부채를상환가능하다고 판단하고 있습니다. 한편, 일시적으로 발생할수 있는 유동성 위험을 관리하기 위하여 한국씨티은행 등과 당좌차월약정을 체결하고 있습니다. 당분기말 현재 금융부채의 잔존계약만기에 따른 만기 분석은 다음과 같습니다.

(단위 : 천원)

구분	1년미만	1년~5년	5년 이상	합계
단기차입금	8,880,719	-	-	8,880,719
장기차입금	2,018,400	7,569,000	5,000,000	14,587,400
합계	10,899,119	7,569,000	5,000,000	23,468,119

24-3. 신용위험 관리

연결회사는 신용위험을 관리하기 위하여 금융자산의 신용보강을 위한 정책과 절차를 마련하여 운영하고 있으며, 회수가 지연되는 금융자산에 대하여는 회수지연 현황과 회수대책이 보고 된후, 지연사유에 따라 적절한 조치를 취하고 있습니다. 금융자산의장부금액은 신용위험에 대한 최대노출정도를 나타냅니다. 연결회사의 신용위험에 대한 최대 노출 정도는 다음과 같습니다.

(단위 : 천원)

구분	당분기말	전기말
현금및현금성자산	8,713,636	10,638,473
단기매출채권 및 기타유동채권	41,779,737	42,959,092
장기금융상품	106,828	76,363
매도가능금융자산	2,281,700	2,231,700
장기매출채권 및 기타비유동채권	27,645	77,395

한편, 연결회사는 한국씨티은행 등의 금융기관에 현금및현금성자산 등을 예치하고 있으며, 신용등급이 우수한 금융기관과 거래하고 있으므로 금융기관으로부터의 신용위험은 제한적입니다.

24-4. 이자율 위험관리

연결회사는 이자부부채를 통해 자금을 조달하고 있는 상황이기 때문에 이자율위험에노출되어 있으며, 내부적으로 이자율 위험을 정기적으로 측정하고 있습니다. 이자율이 1% 증가(감소)시 당기손익이 76백만원 만큼 감소(증가) 합니다.

25. 자본관리

연결회사의 자본관리는 계속기업으로서의 종속 능력을 유지하는 한편, 자본조달비용을 최소

화하여 주주이익을 극대화 하는 것을 그 목적으로 하고 있습니다. 연결회사의 자본구조는 차입금에서 현금및 현금성자산 등을 차감한 순부채와 자본으로 구성되며, 주요 경영진은 자본 구조를 주기적으로 검토하고 있고, 전반적인 자본위험 관리정책은 전기와 동일합니다.

(단위 : 천원)

구분	당분기말	전기말
장단기차입금	23,468,119	16,064,210
현금및현금성자산 및 단기금융자산	(8,713,636)	(10,638,473)
순차입금	14,754,483	5,425,737
자본총계	218,788,607	211,278,005
순부채비율	6.74%	2.57%

3. 개별 재무제표

재무상태표

제 57 기 3분기말 2013.09.30 현재

제 56 기말 2012.12.31 현재

제 55 기말 2011.12.31 현재

(단위 : 원)

	제 57 기 3분기말	제 56 기말	제 55 기말
자산			
Ⅰ. 유동자산	68,862,988,194	66,489,520,580	75,284,769,652
(1) 현금및현금성자산	7,700,254,192	9,920,568,224	8,448,940,554
(2) 단기매출채권	38,428,944,957	40,044,656,721	44,253,044,678
(3) 기타채권	2,400,565,644	2,199,662,503	3,089,425,206
(4) 재고자산	20,333,223,401	14,324,633,132	19,493,359,214
Ⅱ. 비유동자산	209,151,821,775	201,454,755,067	211,270,130,639
(1) 장기금융상품	10,500,000	10,500,000	10,500,000
(2) 매도가능금융자산	2,281,700,000	2,231,700,000	2,231,700,000
(3) 파생금융자산	0	0	679,987,091
(4) 장기매출채권	0	0	321,179,067
(5) 기타비유동채권	27,332,854	77,082,854	26,512,854
(6) 유형자산	204,176,314,666	196,479,497,958	205,344,277,372
(7) 영업권이외의무형자산	675,974,255	675,974,255	675,974,255
(8) 종속기업에대한투자자산	1,980,000,000	1,980,000,000	1,980,000,000
자산총계	278,014,809,969	267,944,275,647	286,554,900,291
부채			
Ⅰ. 유동부채	29,518,795,405	29,840,165,281	70,251,993,127
(1) 단기매입채무	10,871,457,231	8,436,045,944	8,395,027,425
(2) 기타채무	7,343,652,497	8,349,519,415	6,733,106,712

(3)단기차입금	8,880,718,675	5,972,210,446	48,374,650,509
(4)유동성장기차입금	2,018,400,000	1,009,200,000	4,608,987,091
(5)당기법인세부채	404,567,002	6,073,189,476	2,140,221,390
II.비유동부채	31,310,258,606	27,806,496,489	29,520,459,120
(1)장기차입금	12,569,000,000	9,082,800,000	10,842,000,000
(2)퇴직급여채무	1,162,333,761	1,122,771,644	1,077,185,274
(3)이연법인세부채	17,578,924,845	17,600,924,845	17,601,273,846
부채총계	60,829,054,011	57,646,661,770	99,772,452,247
자본			
I.자본금	20,000,000,000	20,000,000,000	20,000,000,000
II.자본잉여금	18,201,025,941	18,201,025,941	18,201,025,941
III.이익잉여금	178,984,730,017	172,096,587,936	148,581,422,103
자본총계	217,185,755,958	210,297,613,877	186,782,448,044
자본과부채총계	278,014,809,969	267,944,275,647	286,554,900,291

포괄손익계산서

제 57 기 3분기 2013.01.01 부터 2013.09.30 까지

제 56 기 3분기 2012.01.01 부터 2012.09.30 까지

제 56 기 2012.01.01 부터 2012.12.31 까지

제 55 기 2011.01.01 부터 2011.12.31 까지

(단위 : 원)

	제 57 기 3분기		제 56 기 3분기		제 56 기	제 55 기
	3개월	누적	3개월	누적		
I.수익(매출액)	57,651,845,128	176,332,965,995	68,406,159,559	199,119,213,292	258,434,924,625	246,832,654,907
II.매출원가	51,144,045,557	145,748,328,146	52,527,507,681	153,738,180,214	198,954,411,801	214,658,303,787
III.매출총이익	6,507,799,571	30,584,637,849	15,878,651,878	45,381,033,078	59,480,512,824	32,174,351,120
IV.판매비와관리비	5,845,302,161	16,694,922,399	5,575,532,473	16,946,968,552	22,742,504,369	20,128,160,735
V.영업이익(손실)	662,497,410	13,889,715,450	10,303,119,405	28,434,064,526	36,738,008,455	12,046,190,385
VI.기타수익	105,167,573	269,450,021	38,405,858	230,300,346	297,383,416	1,156,140,992
VII.기타비용	24,381,833	396,358,652	3,782,404,545	3,814,496,098	3,830,398,716	131,125,245
VIII.금융수익	168,784,483	345,978,222	491,923,156	581,636,029	802,839,239	611,569,879
IX.금융원가	84,223,345	322,513,474	538,764,801	1,249,877,168	1,381,809,156	2,669,826,473
X.법인세비용차감 전순이익(손실)	827,844,288	13,786,271,567	6,512,279,073	24,181,627,635	32,626,023,238	11,012,949,538
XI.법인세비용	124,166,849	3,898,129,486	1,473,442,945	5,537,390,698	7,110,857,405	2,642,619,179
XII.당기순이익(손 실)	703,677,439	9,888,142,081	5,038,836,128	18,644,236,937	25,515,165,833	8,370,330,359
XIII.기타포괄손익			0	0		
XIV.총포괄손익	703,677,439	9,888,142,081	5,038,836,128	18,644,236,937	25,515,165,833	8,370,330,359
XV.주당이익						
(1)기본주당이익 (손실)	176	2,472	1,260	4,661	6,379	2,093

(2)회석주당이익 (손실)	176	2,472	1,260	4,661	6,379	2,093
-------------------	-----	-------	-------	-------	-------	-------

자본변동표

제 57 기 3분기 2013.01.01 부터 2013.09.30 까지
제 56 기 3분기 2012.01.01 부터 2012.09.30 까지
제 56 기 2012.01.01 부터 2012.12.31 까지
제 55 기 2011.01.01 부터 2011.12.31 까지

(단위 : 원)

	자본			
	자본금	자본잉여금	이익잉여금	자본 합계
2011.01.01 (Ⅰ.기초자본)	20,000,000,000	18,201,025,941	142,211,091,744	180,412,117,685
Ⅱ.자본의 변동	(1)당기순이익(손실)		8,370,330,359	8,370,330,359
	(2)연차배당		(2,000,000,000)	(2,000,000,000)
2011.12.31 (Ⅲ.기말자본)	20,000,000,000	18,201,025,941	148,581,422,103	186,782,448,044
2012.01.01 (Ⅰ.기초자본)	20,000,000,000	18,201,025,941	148,581,422,103	186,782,448,044
Ⅱ.자본의 변동	(1)당기순이익(손실)		25,515,165,833	25,515,165,833
	(2)연차배당		(2,000,000,000)	(2,000,000,000)
2012.12.31 (Ⅲ.기말자본)	20,000,000,000	18,201,025,941	172,096,587,936	210,297,613,877
2012.01.01 (Ⅰ.기초자본)	20,000,000,000	18,201,025,941	148,581,422,103	186,782,448,044
Ⅱ.자본의 변동	(1)당기순이익(손실)		18,644,236,937	18,644,236,937
	(2)연차배당		(2,000,000,000)	(2,000,000,000)
2012.09.30 (Ⅲ.기말자본)	20,000,000,000	18,201,025,941	165,225,659,040	203,426,684,981
2013.01.01 (Ⅰ.기초자본)	20,000,000,000	18,201,025,941	172,096,587,936	210,297,613,877
Ⅱ.자본의 변동	(1)당기순이익(손실)	0	9,888,142,081	9,888,142,081
	(2)연차배당	0	(3,000,000,000)	(3,000,000,000)
2013.09.30 (Ⅲ.기말자본)	20,000,000,000	18,201,025,941	178,984,730,017	217,185,755,958

현금흐름표

제 57 기 3분기 2013.01.01 부터 2013.09.30 까지
제 56 기 3분기 2012.01.01 부터 2012.09.30 까지
제 56 기 2012.01.01 부터 2012.12.31 까지
제 55 기 2011.01.01 부터 2011.12.31 까지

(단위 : 원)

	제 57 기 3분기	제 56 기 3분기	제 56 기	제 55 기
Ⅰ.영업활동현금흐름	7,367,408,218	34,245,907,155	54,374,811,645	7,517,159,984
(1)영업활동에서 창출된 현금흐름	17,053,002,574	37,894,137,115	58,705,465,731	10,606,641,740
1.당기순이익	9,888,142,081	18,644,236,937	25,515,165,833	8,370,330,359
2.조정	10,251,687,196	18,012,842,006	22,166,356,306	12,790,358,553

3.자산 및 부채의 증감	(3,086,826,703)	1,237,058,172	11,023,943,592	(10,554,047,172)
(2)이자수취	131,331,839	78,315,999	26,409,922	81,234,967
(3)이자지급	(228,174,235)	(1,049,726,979)	(1,178,825,688)	(2,220,471,304)
(4)법인세납부(환급)	(9,588,751,960)	(2,676,818,980)	(3,178,238,320)	(950,245,419)
II.투자활동현금흐름	(13,994,597,723)	(1,782,176,611)	(3,829,176,638)	(11,455,936,601)
(1)유형자산의 처분	1,012,686,360	159,826,139	197,506,197	1,044,232,250
(2)무형자산의 처분	0	0	0	100,000,000
(3)기타비유동채권의 감소	49,750,000	(50,000,000)	0	10,741,600
(4)기타비유동채권의 증가	0	0	(50,570,000)	0
(5)매도가능금융자산의 취득	(50,000,000)	0	0	0
(6)유형자산의 취득	(15,007,034,083)	(1,892,002,750)	(3,976,112,835)	(12,610,910,451)
III.재무활동현금흐름	4,406,875,473	(31,648,300,051)	(49,074,007,337)	4,704,231,805
(1)단기차입금의 증가	7,911,475,473	0	0	17,169,280,170
(2)단기차입금의 상환	(5,000,000,000)	(25,969,300,051)	(42,395,007,337)	0
(3)장기차입금의 증가	5,000,000,000	250,000,000	0	0
(4)장기차입금의 상환	(504,600,000)	(3,929,000,000)	(4,679,000,000)	(10,465,048,365)
(5)배당금지급	(3,000,000,000)	(2,000,000,000)	(2,000,000,000)	(2,000,000,000)
IV.현금및현금성자산의순증가(감소)	(2,220,314,032)	815,430,493	1,471,627,670	765,455,188
V.기초현금및현금성자산	9,920,568,224	8,448,940,554	8,448,940,554	7,683,485,366
VI.기말현금및현금성자산	7,700,254,192	9,264,371,047	9,920,568,224	8,448,940,554

4. 개별재무제표의 주석사항

1. 범주별 금융자산 및 금융부채

1-1. 회사의 금융자산 및 금융부채의 범주별 분류내역은 다음과 같습니다.

- 분기말

(단위 : 천원)

금융자산	당기손익인식금융자산	대여금및수취채권	매도가능금융자산	만기보유금융자산	합계
현금및현금성자산	-	7,700,254	-	-	7,700,254
장기금융상품	-	10,500	-	-	10,500
매도가능금융자산	-	-	2,281,700	-	2,281,700
매출채권	-	38,428,945	-	-	38,428,945
기타채권	-	2,424,898	-	-	2,424,898
합계	-	48,564,597	2,281,700	-	50,846,297

(단위 : 천원)

금융부채	당기손익인식금융부채	상각후원가로 측정하는 금융부채	합계
단기매입채무	-	10,871,457	10,871,457

기타채무	-	7,343,652	7,343,652
단기차입금	-	8,880,719	8,880,719
장기차입금	-	14,587,400	14,587,400
합계	-	41,683,228	41,683,228

- 전기말

(단위 : 천원)

금융자산	당기손익인식금융자산	대여금및수취채권	매도가능금융자산	만기보유금융자산	합계
현금및현금성자산	-	9,920,568	-	-	9,920,568
장기금융상품	-	10,500	-	-	10,500
매도가능금융자산	-	-	2,231,700	-	2,231,700
매출채권	-	40,044,657	-	-	40,044,657
기타채권	-	2,276,745	-	-	2,276,745
합계	-	52,252,470	2,231,700	-	54,484,170

(단위 : 천원)

금융부채	당기손익인식금융부채	상각후원가로 측정하는 금융부채	합계
단기매입채무	-	8,436,046	8,436,046
기타채무	-	8,349,519	8,349,519
단기차입금	-	5,972,210	5,972,210
장기차입금	-	10,092,000	10,092,000
합계	-	32,849,775	32,849,775

1-2. 회사의 범주별 금융자산 및 금융부채의 손익은 다음과 같습니다.

- 당분기

(단위 : 천원)

구분	대여금및수취채권	매도가능금융자산	상각후원가로 측정하는 금융부채	합계
이자수익	191,770	-	-	191,770
외화환산이익	-	-	43,115	43,115
대손상각비	(37,263)	-	-	(37,263)
이자비용	-	-	228,174	228,174
외화환산손실	-	-	-	-
합계	154,507	-	271,289	425,796

- 전기

(단위 : 천원)

구분	대여금및수취채권	매도가능금융자산	상각후원가로 측정하는 금융부채	합계
----	----------	----------	---------------------	----

이자수익	117,617	-	-	117,617
외화환산이익	-	-	7,433	7,433
대손상각비	1,201,035	-	-	1,201,035
이자비용	-	-	1,148,072	1,148,072
외화환산손실	7	-	-	7
합 계	1,318,659	-	1,155,505	2,474,164

2. 매도가능금융자산

회사의 매도가능금융자산의 내역은 다음과 같습니다.

(단위 : 천원)

구분		당분기말				전기말
		주식(좌)수	지분율	취득원가	장부가액	장부가액
출 자 금	한국제지공업협동조합	65	5.8%	6,500	6,500	6,500
	한국골판지포장공업협동조합	111	7.0%	22,200	22,200	22,200
	오션일반산업단지(주)	10,000	33.3%	50,000	50,000	-
비상장주식	해태제과식품(주)	81,000	0.05%	1,000,000	1,000,000	1,000,000
	(주)대양코리아	240,000	13.1%	1,200,000	1,200,000	1,200,000
	(주)코르피아	600	5.0%	3,000	3,000	3,000
합계		331,776	-	2,281,700	2,281,700	2,231,700

3. 공정가치 서열체계

금융상품의 공정가치측정에 사용된 투입변수의 유의성을 반영하는 공정가치 서열체계에 따라 공정가치 측정치를 분류하고 있으며, 공정가치 서열체계의 구분은 다음과 같습니다.

구분	투입변수의 유의성
수준 1	동일한 자산이나 부채에 대한 활성시장의 공시가격
수준 2	직접적으로 또는 간접적으로 관측가능한, 자산이나 부채에 대한 투입변수
수준 3	관측가능한 시장자료에 기초하지 않은, 자산이나 부채에 대한 투입변수

회사의 공정가치로 측정되는 금융자산의 수준별 공정가치는 다음과 같습니다.

- 분기말

(단위 : 천원)

구 분	수준1	수준2	수준3
매도가능금융자산	-	-	2,281,700

- 전기말

(단위 : 천원)

구 분	수준1	수준2	수준3
매도가능금융자산	-	-	2,231,700

4. 매출채권 및 기타채권

4-1. 회사의 매출채권과 기타채권의 내용은 다음과 같습니다.

(단위 : 천원)

구분	당분기말		전기말	
	유동성	비유동성	유동성	비유동성
매출채권				
매출채권	38,582,291	-	40,235,266	-
대손충당금	(153,346)	-	(190,609)	-
합 계	38,428,945	-	40,044,657	-
기타채권				
장기보증금	-	27,333	-	77,083
미수금	28,536	-	37,481	-
선급금	1,841,029	-	1,911,350	-
선급비용	413,898	-	250,831	-
선급부가가치세	117,102	-	-	-
합 계	2,400,565	27,333	2,199,662	77,083

4-2. 회사의 매출채권 및 기타채권의 연령분석의 내용은 다음과 같습니다.

(단위 : 천원)

구 분	당분기말	전기말
6개월 이하	40,829,510	42,244,319
6개월~3년이하	27,333	77,083
합 계	40,856,843	42,321,402

5. 재고자산

회사의 재고자산의 내역은 다음과 같습니다.

(단위 : 천원)

구분	당분기말			전기말		
	취득원가	평가손실 총당금	장부금액	취득원가	평가손실 총당금	장부금액
원재료	7,470,423	-	7,470,423	4,788,503	-	4,788,503
부재료	271,976	-	271,976	319,067	-	319,067
재공품	473,795	-	473,795	428,486	-	428,486
제품	4,741,779	-	4,741,779	4,444,832	-	4,444,832
저장품	6,073,966	-	6,073,966	1,914,306	-	1,914,306
미착품	1,301,284	-	1,301,284	2,429,439	-	2,429,439
합 계	20,333,223	-	20,333,223	14,324,633	-	14,324,633

6. 유형자산

6-1. 유형자산의 변동내역

회사의 유형자산의 장부가액 변동내용은 다음과 같습니다.

- 분 기

(단위 : 천원)

구분	기초	취득	처분	감가상각비	대체	기말
토 지	108,858,395	-	-	-	-	108,858,395
건 물	29,749,687	35,318	-	(759,943)	6,082,892	35,107,954
구 축 물	3,218,738	-	-	(176,315)	-	3,042,423
기계장치	52,153,105	-	(332,552)	(4,956,675)	948,450	47,812,328
차량운반구	120,779	158,534	(23,186)	(47,122)	-	209,005
공기구비품	242,811	60,000	-	(65,975)	-	236,836
건설중인자산	2,135,983	13,804,732	-	-	(7,031,342)	8,909,373
합 계	196,479,498	14,058,584	(355,738)	(6,006,030)	-	204,176,314

- 전 기

(단위 : 천원)

구분	기초	취득	처분	감가상각비	대체	기말
토 지	108,858,395	-	-	-	-	108,858,395
건 물	30,539,791	-	-	(960,104)	170,000	29,749,687
구 축 물	3,364,415	91,000	(1,458)	(235,219)	-	3,218,738
기계장치	61,636,921	870,930	(3,927,526)	(7,551,220)	1,124,000	52,153,105

차량운반구	173,059	-	-	(52,280)	-	120,779
공기구비품	355,896	-	-	(113,085)	-	242,811
건설중인자산	2,135,983	13,804,732	-	-	(7,031,342)	8,909,373
합 계	205,344,277	3,976,113	(3,928,984)	(8,911,908)	-	196,479,498

6-2. 보유토지의 공시지가

분기말 현재 회사가 보유하고 있는 토지의 공시지가 내역은 다음과 같습니다.

(단위:천원)

계정과목	소재지	면적(㎡)	장부가액	공시지가
토 지	경기도 오산시 누읍동 80-1외	63,499	40,156,666	28,043,748
"	경기도 안성시 미양면 계곡리 274-4 외	32,335	13,580,700	7,760,472
"	경남 양산시 주남동 525 외	42,128	21,906,560	13,091,082
"	서울시 서초구 서초동 1599-11 외	80	787,229	1,251,432
"	대전시 대덕구 신일동 1686-1 외	70,494	32,427,240	17,623,600
합 계		208,536	108,858,395	67,770,334

6-3. 보험가입자산

분기말 현재 회사의 재고자산 및 유형자산 등에 대한 보험가입내역은 다음과 같습니다.

(단위 : 천원)

보 험 종 류	부 보 자 산	보 험 회 사	부 보 액
재산종합보험	건물,기계장치,재고자산등	동부화재	262,056,788
중장비안전보험	지게차	동부화재	98,699
합 계			262,155,487

또한 차량운반구는 동부화재해상보험(주) 등에 자동차손해배상책임보험과 종합보험에 가입되어 있습니다.

상기 보험가입자산 중 건물, 기계장치, 재고자산 등에 대하여 질권이 설정되어 있는 바, 보험금지불시 보험금 중 질권금액을 한도로 질권자에게 직접 지불토록 약정하였습니다. 보험가입자산에 대하여 질권설정내역은 다음과 같습니다.

(단위 : 천원,USD)

구 분	질 권 자	질권설정금액
오산공장	한국산업은행 서초동지점	24,667,894
	한국씨티은행 서초방배기업금융	6,500,000
안성공장	한국산업은행 서초동지점	US\$2,000,000
	한국산업은행 서초동지점	7,000,000
양산/대전공장	한국씨티은행 서초방배기업금융	47,842,779

합 계	86,010,673 US\$2,000,000
-----	-----------------------------

6-4. 담보제공자산

분기말 현재 장·단기차입금과 관련하여 금융기관 등에 담보로 제공한 자산은 다음과 같습니다.

(단위 : 천원, USD, JPY)

금융기관명	담보제공자산	채권최고액
한국산업은행	토지, 건물, 기계	29,000,000
		US\$2,000,000
		JPY50,000,000
하나은행	"	6,500,000
한국씨티은행	"	61,100,000
합 계		96,600,000 US\$2,000,000 JPY50,000,000

7. 무형자산

회사의 기타무형자산은 비한정 내용연수의 회원권 등으로 구성되어 있으며, 당기말 및 전기말 현재 별도의 손상 징후가 발견되지 않았습니다. 무형자산의 장부가액 변동내용은 다음과 같습니다.

- 분 기

(단위 : 천원)

구분	기초	취득	처분	상각	기말
회원권	675,974	-	-	-	675,974

- 전 기

(단위 : 천원)

구분	기초	취득	처분	상각	기말
회원권	675,974	-	-	-	675,974

8. 종속기업에 대한 투자자산

8-1. 회사의 종속기업에 대한 투자자산의 내역은 다음과 같습니다.

(단위 : 천원)

회사명	당분기말		전기말	
	지분율	장부가액	지분율	장부가액
(주)한수팩	100%	1,980,000	100%	1,980,000

8-2. 분기말 현재 종속기업의 현황은 다음과 같습니다.

(단위 : 천원)

회사명	주요사업	지분율	자본금	소재지
(주)한수팩	골판지상자의 제조 및 판매	100%	800,000	대한민국

8-3. 분기말 현재 종속기업의 주요 재무현황은 다음과 같습니다.

(단위: 천원)

회사명	자산총액	부채총액	자본총액	매출액	당기손익
(주)한수팩	3,856,596	976,966	2,879,630	6,454,064	618,331

8-4. 지분법 적용 요약 재무제표

회사가 종속기업에 대한 투자자산에 대해 지분법을 적용했을 경우의 재무상태표 및 포괄손익계산서는 다음과 같습니다.

8-4-1. 재무상태표

(단위 : 천원)

구분	당분기말	전기말
유동자산	68,862,988	66,489,521
비유동자산	210,751,290	202,435,146
자산총계	279,614,278	268,924,667
유동부채	29,518,795	29,840,165
비유동부채	31,310,259	27,806,496
부채총계	60,829,054	57,646,662
자본	218,785,224	211,278,005
부채와자본총계	279,614,278	268,924,667

8-4-2. 포괄손익계산서

(단위 : 천원)

구분	당 분 기	전 기
매출액	176,332,966	258,434,925
매출원가	145,748,328	198,954,412

매출총이익	30,584,638	59,480,513
판매비와관리비	16,694,922	22,742,504
영업이익	13,889,715	36,738,008
기타수익	269,450	297,383
기타비용	396,359	3,830,399
금융수익	345,978	802,839
금융원가	322,513	1,381,809
지분법손익	619,077	454,117
법인세비용차감전순이익	14,405,349	33,080,140
법인세비용	3,898,129	7,110,857
당기순이익	10,507,219	25,969,283
기타포괄손익	-	-
총포괄이익	10,507,219	25,969,283

9. 매입채무 및 기타채무

회사의 단기매입채무 및 기타유동채무의 내용은 다음과 같습니다.

(단위 : 천원)

구분	당분기말	전기말
매입채무		
단기매입채무	10,871,457	8,436,046
합 계	10,871,457	8,436,046
기타유동채무		
미지급금	5,134,156	4,809,133
미지급비용	2,035,828	1,772,746
예수보증금	5,000	5,000
예수금	168,668	260,790
예수부가가치세	-	1,501,850
미지급배당금	-	-
합 계	7,343,652	8,349,519

10. 단기차입금

회사의 단기차입금의 내역은 다음과 같습니다.

(단위 : 천원)

자금종류	차 입 처	2013년 9월 30일 연이자율	당분기말	전기말
------	-------	----------------------	------	-----

단기차입금	한국산업은행	변동금리	-	5,000,000
구매자금대출	씨티은행	변동금리	8,097,100	-
외화단기차입금	우리은행	Libor+1.4%	88,420	229,188
	한국산업은행	Libor+1.4%	446,510	390,737
	하나은행	Libor+1.4%	248,689	296,149
	한국씨티은행	Libor+1.4%	-	56,136
총 계			8,880,719	5,972,210

11. 장기차입금

회사의 장기차입금의 내역은 다음과 같습니다.

(단위 : 천원)

차입종류	차 입 처	2013년 3월 31일 이자율	당분기말	전기말
산업시설대	한국산업은행	1.5% ~ 1.75%	14,587,400	10,092,000
유동성대체			(2,018,400)	(1,009,200)
잔 액			12,569,000	9,082,800

12. 퇴직급여채무

12-1. 회사의 퇴직급여채무와 관련하여 재무상태표에 인식된 금액은 다음과 같습니다.

(단위 : 천원)

구분	당분기말	전기말
확정급여채무의 현재가치	3,355,566	3,255,566
사외적립자산의 공정가치	(2,193,232)	(2,132,794)
퇴직급여채무	1,162,334	1,122,772

12-2. 회사의 확정급여채무의 변동 내역은 다음과 같습니다.

(단위 : 천원)

구분	당 분 기	전 기
기초잔액	3,255,566	3,077,093
보험수리적손실(이익)	-	(94,364)
당기근무원가	55,387	131,324
이자원가	44,613	141,512
청산	-	-
기말잔액	3,355,566	3,255,565

12-3. 회사의 사외적립자산의 변동 내역은 다음과 같습니다.

(단위 : 천원)

구분	당 분 기	전 기
기초잔액	2,132,794	1,999,908
사외적립자산의 기대수익	60,438	92,737
보험수리적이익(손실)	-	(14,851)
사용자의 기여금	-	55,000
급여지급액	-	-
기말잔액	2,193,232	2,132,794

12-4. 회사의 확정급여형퇴직금제도와 관련하여 인식된 손익은 다음과 같습니다.

(단위 : 천원)

구분	당 분 기	전 기
당기근무원가	55,387	131,324
이자원가	44,613	141,512
사외적립자산의 기대수익	(60,438)	(92,737)
당기에 인식하는 보험수리적 손실(이익)	-	(79,513)
합 계	39,562	100,586

12-5. 보험수리적평가를 위하여 사용된 주요 가정은 다음과 같습니다.

구분	당 분 기	전 기
할인율	3.71%	3.71%
사외적립자산의 기대수익률	4.65%	4.65%

13. 특수관계자와의 거래

13-1. 회사의 특수관계자와 거래내역은 다음과 같습니다.

- 당 분 기

(단위 : 천원)

구분	회사명	매출	매입
종속회사	(주)한수팩	2,748,086	2,027,636

- 전 기

(단위 : 천원)

구분	회사명	매출	매입
종속회사	(주)한수팩	4,056,612	2,055,147

13-2. 회사의 특수관계자와의 채권·채무 내역은 다음과 같습니다.

(단위 : 천원)

구분	회사명	당분기말		전기말	
		채권	채무	채권	채무
종속회사	(주)한수팩	334,797	225,288	706,134	153,048

회사의 채권은 매출채권이며 채무는 단기매입채무, 미지급금이 포함된 금액입니다.

14. 우발채무 및 약정사항

회사가 금융기관과 체결한 주요 약정사항은 다음과 같습니다.

(단위 : 천원, USD)

구분	거래처	당 분 기	전 기
구매자금 및 어음할인	한국씨티은행	20,000,000	20,000,000
	하나은행	10,000,000	10,000,000
	신한은행	10,000,000	10,000,000
	우리은행	15,000,000	15,000,000
소계		55,000,000	55,000,000
수입신용장	산업은행	US\$7,000,000	US\$7,000,000
	하나은행	US\$5,000,000	US\$5,000,000
	우리은행	US\$3,000,000	US\$3,000,000
	신한은행	US\$5,000,000	US\$5,000,000
	한국씨티은행	5,000,000	5,000,000
소계		5,000,000 US\$20,000,000	5,000,000 US\$20,000,000
합계		60,000,000 US\$20,000,000	60,000,000 US\$20,000,000

15. 자본금

회사의 자본금에 관련된 사항은 다음과 같습니다.

구분	당분기말	전기말
발행할 주식의 총수	12,000,000주	12,000,000주
1 주당 금액	5,000원	5,000원
발행한 주식의 총수	4,000,000주	4,000,000주
기말 현재 자본금	20,000,000,000원	20,000,000,000원

16. 자본잉여금

회사의 자본잉여금 내역은 다음과 같습니다.

(단위 : 천원)

구분	당분기말	전기말
주식발행초과금	17,466,770	17,466,770
기타자본잉여금	734,256	734,256
합계	18,201,026	18,201,026

17. 이익잉여금

17-1. 이익잉여금의 구성내역

회사의 이익잉여금의 구성 내역은 다음과 같습니다.

(단위 : 천원)

구분	당분기말	전기말
법정적립금(*)	4,395,000	4,095,000
임의적립금	109,465,000	87,465,000
재평가잉여금	53,848,971	53,848,971
미처분이익잉여금	11,275,759	26,687,617
합계	178,984,730	172,096,588

(*) 상법의 규정에 따라 자본금의 50%에 달할 때까지 매 결산기에 금전에 의한 이익배당액의 10% 이상을 이익준비금으로 적립하고 있으며, 동 이익준비금은 현금으로 배당할 수 없으며, 주주총회의 결의에 의하여 이월결손금의 보전과 자본전입에만 사용될 수 있습니다.

18. 매출액 및 매출원가

18-1. 매출액

회사의 매출액 내용은 다음과 같습니다.

(단위:천원)

구분	당분기	전분기
----	-----	-----

골판지 상자 및 원단	171,823,231	192,543,144
골판지 원지	4,509,735	6,576,069
합 계	176,332,966	199,119,213

18-2. 매출원가

회사의 매출원가 내용은 다음과 같습니다.

(단위:천원)

구 분	당 분 기	전 분 기
골판지 상자	141,838,335	148,490,090
골판지 원지	3,909,993	5,248,090
합 계	145,748,328	153,738,180

19. 판매비와 관리비

회사의 판매비와 관리비 내용은 다음과 같습니다.

(단위 : 천원)

구분	당 분 기	전 분 기
급여	1,992,862	2,000,031
퇴직급여	183,962	285,222
복리후생비	414,309	490,223
여비교통비	82,068	101,450
통신비	55,644	59,592
세금과공과	216,083	17,529
임차료	410,723	381,162
감가상각비	56,179	43,708
소모품비	153,584	227,065
보험료	174,768	138,601
접대비	273,495	219,749
광고선전비	4,250	1,250
견본비	45,618	21,519
운반비	12,118,773	11,633,652
지급수수료	319,233	218,541
판매장려금	13,115	44,810
도서비	5,485	6,591
차량유지비	204,617	256,109
대손상각비	(37,263)	795,235
교육훈련비	7,415	4,930

합 계	16,694,922	16,946,969
-----	------------	------------

20. 비용의 성격별 분류

회사의 비용의 성격별 내역은 다음과 같습니다.

(단위 : 천원)

구분	당 분 기	전 분 기
재료비의 투입	104,464,822	105,530,404
상품의 매입	2,811,942	1,820,888
종업원급여(*)	12,613,007	11,298,359
감가상각비	6,739,026	6,878,590
금융원가	322,513	1,249,877
합 계	126,951,310	126,778,118

(*) 종업원급여는 급여,복리후생비,퇴직급여를 포함한 금액입니다.

21. 기타수익과 기타비용

회사의 기타수익과 기타비용의 내용은 다음과 같습니다.

(단위 : 천원)

구분	당 분 기	전 분 기
기타수익		
유형자산처분이익	47,595	-
대손충당금환입	-	-
폐기물처리수익	149,222	161,538
잡이익	72,633	68,762
합 계	269,450	230,300
기타비용		
유형자산처분손실	339,097	3,769,158
기부금	1,300	-
잡손실	55,962	45,338
합 계	396,359	3,814,496

22. 금융수익과 금융원가

회사의 금융수익과 금융원가의 내용은 다음과 같습니다.

(단위 : 천원)

구분	당 분 기	전 분 기
금융수익		
이자수익	191,770	78,316

외화환산이익	43,115	115,804
외환차익	111,093	387,516
합 계	345,978	581,636
금융원가		
이자비용	228,174	1,021,961
외화환산손실	-	325
외환차손	94,339	227,591
합 계	322,513	1,249,877

23. 법인세비용

23-1. 회사의 법인세비용의 구성내역은 다음과 같습니다.

(단위 : 천원)

구분	당 분 기	전 기
당기법인세등부담액	3,920,129	5,582,409
일시적차이로 인한 이연법인세자산(부채) 변동액	(22,000)	(45,018)
법인세비용	3,898,129	5,537,391

23-2. 회사의 법인세비용차감전순이익과 법인세비용간의 관계는 다음과 같습니다.

(단위 : 천원)

구분	당 분 기	전 기
법인세비용차감전순이익	13,786,272	24,181,628
적용세율에 따른 세부담액	3,016,480	5,505,454
조정사항:	-	-
비과세수익	-	-
비과세비용	38,622	23,323
세액공제	-	-
기타(법인세추납액 및 세율차이등)	843,028	8,614
법인세비용	3,898,129	5,537,391
유효세율	28.3%	22.9%

23-3. 회사의 이연법인세자산(부채)의 증감내역은 다음과 같습니다.

- 당 분 기

(단위 : 천원)

계 정 과 목	기초잔액	세무조정 변동	증가	감소	기말잔액
퇴직급여충당금	793,278	-	100,000	-	893,278
감가상각비	53,542	-	-	-	53,542

토지재평가	(80,851,024)	-	-	-	(80,851,024)
유보계	(80,004,204)	-	-	-	(79,904,204)
일시적차이에 의한 이연법인세 효과	(17,600,925)	-	-	-	(17,578,925)
이연법인세자산(부채)	(17,600,925)	-	-	-	(17,578,925)

- 전 기

(단위 : 천원)

계 정 과 목	기초잔액	세무조정 변동	증가	감소	기말잔액
퇴직급여충당금	791,692	-	1,586	-	793,278
감가상각비	53,542	-	-	-	53,542
토지재평가	(80,851,024)	-	-	-	(80,851,024)
유보계	(80,005,790)				(80,004,204)
일시적차이에 의한 이연법인세 효과	(17,601,274)				(17,600,925)
이연법인세자산(부채)	(17,601,274)				(17,600,925)

23-4. 회사의 이연법인세자산과 이연법인세부채는 동일 과세당국이 부과하는 법인세이며 회사는 당기법인세자산과 법인세부채를 상계할 수 있는 법적으로 집행가능한권리를 가지고 있으므로 이연법인세자산과 이연법인세부채를 상계하여 재무상태표에 표시하였습니다.

24. 주당순이익

회사의 기본주당순이익의 계산내역은 다음과 같습니다.

구 분	당 분 기	전 분 기
당기순이익	9,888,142,081원	18,644,236,937원
가중평균유통주식수(*)	4,000,000주	4,000,000주
주당순이익	2,472원	4,661원

회사는 보통주 청구가능증권이 없는 바, 희석화주당순이익은 기본주당순이익과 동일합니다.

25. 현금흐름표

25-1. 회사의 영업활동 현금흐름 중 조정 및 영업활동으로 인한 자산부채의 변동은 다음과 같습니다.

(단위:천원)

구 분	당 분 기	전 분 기
조 정		
법인세비용	3,898,129	5,537,391
이자수익	(191,770)	(78,316)

이자비용	228,174	1,021,961
감가상각비	6,006,029	6,878,590
퇴직급여	100,000	204,627
유형자산처분이익	(47,595)	-
유형자산처분손실	339,097	3,769,158
외화환산이익	(43,115)	(115,804)
외화환산손실	-	-
대손상각비	(37,263)	795,235
합 계	10,251,687	18,012,842
영업활동으로 인한 자산부채의 변동		
단기매출채권의 감소(증가)	1,652,975	(6,888,358)
기타유동채권의 감소(증가)	(200,903)	478,048
재고자산의 감소(증가)	(6,008,590)	4,090,014
단기매입채무의 증가(감소)	2,475,559	1,661,668
기타유동채무의 증가(감소)	(1,005,867)	1,957,785
사외적립자산의 감소(증가)	-	(62,099)
합 계	(3,086,827)	1,237,058

25-2. 회사의 현금흐름표상 현금및현금성자산의 내역은 다음과 같습니다.

(단위:천원)

구 분	당 분 기	전 기
보유현금	12,643	-
요구불예금	7,687,611	9,920,568
합 계	7,700,254	9,920,568

26. 금융상품 위험관리

회사는 금융상품과 관련하여 환위험, 이자율위험 및 가격위험을 포함한 시장위험, 유동성위험, 신용위험과 같은 다양한 금융위험에 노출되어 있습니다. 회사의 위험관리는 재무적 성과에 영향을 미치는 잠재적 위험을 식별하여 회사가 허용가능한 수준으로 감소, 제거 및 회피하는 것을 그 목적으로 하고 있습니다. 회사는 전사적인수준의 위험관리 정책 및 절차를 마련하여 운영하고 있으며, 회사의 재무부에서 위험관리에 대한 총괄책임을 담당하고 있습니다. 또한, 회사의 경영진은 위험관리 정책 및 절차의 준수 여부와 위험노출 한도를 지속적으로 검토하고 있습니다.

26-1. 환위험관리

회사는 원자재 수입 거래등과 관련하여 USD의 환율변동에 노출되어 있습니다. 기능통화 이외의 외화로 표시된 화폐성자산 및 부채의 장부금액은 다음과 같습니다.

(단위 : USD, JPY, EUR 천원)

구분	당분기말		전기말	
	외화	원화	외화	원화
현금및현금성자산	US\$209.94	0.086	US\$5,631.87	6,032
	EUR0.80	0.001	-	-
외화자산계	US\$209.94	0.087	US\$5,631.87	6,032
	EUR0.80			
단기매입채무	US\$1,596,780.00	1,717,497	US\$1,194,750.00	1,279,697
단기차입금	US\$481,821.37	518,247	US\$907,674.77	972,210
	EUR182,850.00	265,372	-	-
외화부채계	US\$2,078,601.37	2,501,116	US\$2,102,424.77	2,251,907
	EUR182,850.00			

한편, 외화에 대한 원화환율이 10% 상승(하락)할 경우 환손익의 변동효과로 인해 당기손익이 250백만원 만큼 하락(상승)합니다.

26-2. 유동성위험관리

회사는 유동성위험을 관리하기 위하여 단기 및 중장기 자금관리계획을 수립하고 현금유출예산과 실제 현금유출액을 지속적으로 분석, 검토하고 있습니다. 회사의 경영진은 영업활동 현금흐름과 금융자산 및 영업활동의 현금유입으로 금융부채를 상환가능하다고 판단하고 있습니다. 한편, 일시적으로 발생할수 있는 유동성 위험을 관리하기위하여 한국씨티은행 등과 당좌차월약정을 체결하고 있습니다. 당분기말 현재 금융부채의 잔존계약만기에 따른 만기 분석은 다음과 같습니다.

(단위 : 천원)

구분	1년미만	1년~5년	5년 이상	합계
단기차입금	8,880,719	-	-	8,880,719
장기차입금	2,018,400	7,569,000	5,000,000	14,587,400
합계	10,899,119	7,569,000	5,000,000	23,468,119

26-3. 신용위험 관리

회사는 신용위험을 관리하기 위하여 금융자산의 신용보강을 위한 정책과 절차를 마련하여 운영하고 있으며, 회수가 지연되는 금융자산에 대하여는 회수지연 현황과 회수대책이 보고된 후, 지연사유에 따라 적절한 조치를 취하고 있습니다. 금융자산의 장부금액은 신용위험에 대한 최대노출정도를 나타냅니다. 회사의 신용위험에 대한 최대 노출 정도는 다음과 같습니다.

(단위 : 천원)

구분	당분기말	전기말
현금및현금성자산	7,700,254	9,920,568
단기매출채권 및 기타채권	40,829,511	42,244,320

장기금융상품	10,500	10,500
매도가능금융자산	2,281,700	2,231,700
장기매출채권 및 기타채권	27,333	77,083

한편, 회사는 한국씨티은행 등의 금융기관에 현금및현금성자산 등을 예치하고 있으며, 신용등급이 우수한 금융기관과 거래하고 있으므로 금융기관으로부터의 신용위험은 제한적입니다.

28-4. 이자율 위험관리

회사는 이자부부채를 통해 자금을 조달하고 있는 상황이기 때문에 이자율위험에 노출되어 있으며, 내부적으로 이자율 위험을 정기적으로 측정하고 있습니다. 이자율이 1% 증가(감소)시 당기순익이 76백만원 만큼 감소(증가) 합니다.

29. 자본관리

회사의 자본관리는 계속기업으로서의 종속 능력을 유지하는 한편, 자본조달비용을 최소화하여 주주이익을 극대화 하는 것을 그 목적으로 하고 있습니다. 회사의 자본구조는 차입금에서 현금및 현금성자산 등을 차감한 순부채와 자본으로 구성되며, 주요 경영진은 자본구조를 주기적으로 검토하고 있고, 전반적인 자본위험 관리정책은 전기와 동일합니다.

(단위 : 천원)

구분	당분기말	전기말
장단기차입금	23,468,119	16,064,210
현금및현금성자산	(7,700,254)	(9,920,568)
순차입금	15,767,865	6,143,642
자본총계	217,185,756	210,297,614
순부채비율	7.26%	2.92%

5. 대손충당금 설정 현황(연결기준)

가. 최근 3사업년도의 계정과목별 대손충당금 설정내역
(단위:천원)

구분	계정과목	채권총액	대손충당금	대손충당금 설정률
제57기 3분기	매출채권	39,571,539	168,840	0.43%
제56기	매출채권	40,848,292	205,331	0.50%
제55기	매출채권	44,736,856	36,932	0.08%

나. 최근 3사업연도의 대손충당금 변동현황
(단위:천원)

구분	제 57 기 3분기	제 56 기	제 55 기
1. 기초 대손충당금 잔액합계	205,331	36,932	77,074
2. 순대손처리액(①-②±③)	-	1,024,289	-
① 대손처리액(상각채권액)	-	1,024,289	-
② 상각채권회수액	-	-	-
③ 기타증감액	-	-	-
3. 대손상각비 계상(환입)액	(36,491)	1,192,688	(40,142)
4. 기말대손 충당금 잔액합계	168,840	205,331	36,932

다. 매출채권관련 대손충당금 설정방침

※ 매출채권, 미수금은 5개년치 대손경험률에 의해 대손충당금을 설정합니다.

※ 부도어음은 업체별 개별 대손예상금액 측정 대손충당금으로 설정합니다.
 -부도업체 담보현황, 화의인가, 제 3자 인수 조업후 변제등 고려합니다.

라. 기말 경과기간별 매출채권 잔액

(단위 : 천원)

구분	90일 이하	90일초과 365일이하	365일 이상	계
금액	37,499,719	1,503,891	567,929	39,571,539
구성비율	94.76%	3.80%	1.44%	100.0%

6. 재고자산의 보유및 실사내역 등(연결기준)

가. 최근 3사업연도의 재고자산의 사업부문별 보유현황
 (단위:천원)

사업부문	계정과목	제 57 기 3분기	제 56 기	제 55 기	비고
상자, 원지	원재료	8,162,445	4,802,623	9,815,525	-
	부재료	282,542	330,592	253,321	-
	재공품	473,795	428,487	448,671	-
	제품	4,115,784	4,490,868	5,165,639	-
	저장품	6,073,966	1,914,305	1,619,706	-
	미착품	1,301,284	2,429,439	2,345,263	-
	합계	20,409,816	14,396,314	19,648,125	-
총 자산대비 재고자산 구성비율(%) [재고자산÷기말자산총계×100]		7.29%	5.35%	6.84%	-
재고자산회전율(회수) [연환산 매출원가÷{(기초재고+기말재고)÷2}]		11.19회	11.72회	8.98회	-

나. 재고자산의 실사내역 등

- 당사는 2013년도 3분기 재무제표를 작성함에 있어서 아래와 같이 실사를 실시하였습니다.

- 1) 실사일정: 매 분기 말 기준으로 매년 4회 재고자산 실사를 실시하고 있습니다.
- 2) 실사방법: 재무상태표일 이후에 실사가 이루어진 관계로 실사 당일의 재고와는 차이가 발생하였으나, 재무상태표일 재고자산 명세서 및 실사당일 재고 자산 명세서를 작성하여 재무상태표일 이후에 입출고 내역서를 표기하고 관계증빙(입고명세, 출고명세 등)을 첨부하였습니다.
- 3) 재고실사는 10월 1일, 2일 본사 업무팀장 외 1명이 각 공장 해당 부서에서 실사 하였음.
- 4) 당사의 장기 체화재고는 없으며, 실사에서 오류는 발생하지 않았습니다.
- 5) 당사의 재고자산은 담보로 제공된 사실이 없습니다.

7. 채무증권 발행실적등(연결기준)

- 해당사항없습니다.

채무증권 발행실적

(기준일 : -)

(단위 : 천원, %)

종류	발행방법	발행일자	권면 총액	이자율	평가등급 (평가기관)	만기일	상환 여부	주관회사
-	-	-	-	-	-	-	-	-
-	-	-	-	-	-	-	-	-
합계	-	-	-	-	-	-	-	-

기업어음증권 미상환 잔액

(기준일 : -)

(단위 : 천원)

잔여만기		10일 이하	10일초과 30일이하	30일초과 90일이하	90일초과 180일이하	180일초과 1년이하	1년초과 2년이하	2년초과 3년이하	3년 초과	합계
미상환 잔액	공모	-	-	-	-	-	-	-	-	-
	사모	-	-	-	-	-	-	-	-	-
	합계	-	-	-	-	-	-	-	-	-

전자단기사채 미상환 잔액

(기준일 : -)

(단위 : 천원)

잔여만기		10일 이하	10일초과 30일이하	30일초과 90일이하	90일초과 180일이하	180일초과 1년이하	합계	발행 한도	잔여 한도
미상환 잔액	공모	-	-	-	-	-	-	-	-
	사모	-	-	-	-	-	-	-	-
	합계	-	-	-	-	-	-	-	-

회사채 미상환 잔액

(기준일 : -)

(단위 : 천원)

잔여만기		1년 이하	1년초과 2년이하	2년초과 3년이하	3년초과 4년이하	4년초과 5년이하	5년초과 10년이하	10년초과	합계
미상환 잔액	공모	-	-	-	-	-	-	-	-
	사모	-	-	-	-	-	-	-	-
	합계	-	-	-	-	-	-	-	-

신종자본증권 미상환 잔액

(기준일 : -)

(단위 : 천원)

잔여만기	1년 이하	1년초과 5년이하	5년초과 10년이하	10년초과 15년이하	15년초과 20년이하	20년초과 30년이하	30년초과	합계

미상환 잔액	공모	-	-	-	-	-	-	-	-	-
	사모	-	-	-	-	-	-	-	-	-
	합계	-	-	-	-	-	-	-	-	-

조건부자본증권 미상환 잔액

(기준일 : -)

(단위 : 천원)

잔여만기		1년 이하	1년초과 2년이하	2년초과 3년이하	3년초과 4년이하	4년초과 5년이하	5년초과 10년이하	10년초과 20년이하	20년초과 30년이하	30년초과	합 계
미상환 잔액	공모	-	-	-	-	-	-	-	-	-	-
	사모	-	-	-	-	-	-	-	-	-	-
	합계	-	-	-	-	-	-	-	-	-	-

XII. 부속명세서

1. 금융상품 공정가치평가 절차요약

공정가치측정에 사용된 투입변수의 유의성을 반영하는 공정가치 서열체계에 따라 공정가치 측정치를 분류하고 있으며, 공정가치 서열체계의 수준은 다음과 같습니다.

구분	투입변수의 유의성
수준1	동일한 자산이나 부채에 대한 활성시장의 공시가격
수준2	직접적으로 또는 간접적으로 관측가능한 자산이나 부채에 대한 투입변수
수준3	관측가능한 시장자료에 기초하지 않은 자산이나 부채에 대한 투입변수

2. 유형고정 재평가지 공정가치평가 절차 요약

회사는 전환일에 토지의 공정가치를 측정하여 이를 간주원가로 사용하였으며, 공정가치의 평가는 독립적인 제3자와의 거래조건에 따른 최근 시장거래에 근거하여 독립된 평가기관이 수행하였습니다.

(단위:원)

계정과목	재평가전 장부가액	재평가차익	재평가후 장부가액
토지	39,820,455,845	69,037,142,792	108,857,598,637

【 전문가의 확인 】

1. 전문가의 확인

- 해당사항없습니다.

2. 전문가와의 이해관계

- 해당사항없습니다.