

목 차

분기 보고서	2
【 대표이사 등의 확인 】	3
I. 회사의 개요	4
1. 회사의 개요	4
2. 회사의 연혁	4
3. 자본금 변동사항	5
4. 주식의 총수 등	5
주식의 총수 현황	6
5. 의결권 현황	6
6. 배당에 관한 사항 등	7
II. 사업의 내용	8
III. 재무에 관한 사항	19
IV. 감사인의 감사의견 등	28
V. 이사의 경영진단 및 분석의견	29
VI. 이사회 등 회사의 기관 및 계열회사에 관한 사항	30
1. 이사회에 관한 사항	30
2. 감사제도에 관한 사항	30
3. 주주의 의결권 행사에 관한 사항	31
4. 계열회사 등의 현황	31
VII. 주주에 관한 사항	33
최대주주 및 특수관계인의 주식소유 현황	34
최대주주 변동내역	35
주식 소유현황	36
소액주주현황	37
VIII. 임원 및 직원 등에 관한 사항	38
1. 임원 및 직원의 현황	38
임원 현황	39
직원 현황	40
2. 임원의 보수 등	40
IX. 이해관계자와의 거래내용	41
X. 그 밖에 투자자 보호를 위하여 필요한 사항	42
XI. 재무제표 등	44
XII. 부속명세서	76
【 전문가의 확인 】	77
1. 전문가의 확인	77
2. 전문가와의 이해관계	77

분기보고서

(제 56 기)

사업연도 2012년 01월 01일 부터
2012년 03월 31일 까지

금융위원회

한국거래소 귀중

2012년 05월 15일

회 사 명 : 한국수출포장공업주식회사

대 표 이 사 : 허용삼, 허정훈

본 점 소 재 지 : 서울특별시 서초구 서초중앙로 63
(전 화)02-525-2981
(홈페이지) <http://www.keppack.co.kr>

작 성 책 임 자 : (직 책)이사 (성 명)전재곤
(전 화)02-2149-5930

【 대표이사 등의 확인 】

확 인 서

우리는 당사의 대표이사 및 신고업무담당이사로서 이 공시서류의 기재내용에 대해 상당한 주의를 다하여 직접 확인·검토한 결과, 중요한 기재사항의 기재 또는 표시의 누락이나 허위의 기재 또는 표시가 없고, 이 공시서류에 표시된 기재 또는 표시사항을 이용하는자의 중대한 오해를 유발하는 내용이 기재 또는 표시되지 아니하였음을 확인합니다.

또한, 당사는 「주식회사의외부감사에관한법률」 제2조의2 및 제2조의3의 규정에 따라 내부회계관리제도를 마련하여 운영하고 있음을 확인합니다. (「주식회사의외부감사에관한법률」 제2조에 의한 외감대상법인에 한함)

2012년 05월 15일

한국수출포장공업주식회사

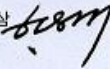
대표이사 허 용 삼 

신고업무담당이사 전 재 곤 

I. 회사의 개요

1. 회사의 개요

가. 회사의 법적, 상업적 명칭

당사의 명칭은 「한국수출포장공업주식회사」라고 표기합니다. 또한 영문으로는 「KOREA EXPORT PACKAGING IND.CO.,LTD」라 표기합니다. 단 약식으로 표기할 경우에는 한국수출포장(주)라고 표기합니다.

나. 설립일자 및 존속기간

당사는 골판지 원지 및 골판지 상자 제조업 등을 영위할 목적으로 1957년 11월 21일에 설립되었습니다. 또한 1974년 6월 8일 유가증권 거래소시장에 상장하였습니다.

다. 본사의 주소, 전화번호 및 홈페이지

주소 : 서울 서초구 서초중앙로63 리더스빌딩 4층

전화번호 : 02-525-2981

홈페이지 : <http://www.keppack.co.kr>

라. 중소기업 해당여부

당사는 2009년 개정된 중소기업기본법 제2조 및 동법 시행령 제3조에 의거 중소기업에 해당하지 않습니다.

마. 주요사업의 내용

당사는 오산공장의 골판지용 원지 제조, 판매 사업과 안성, 양산, 대전 공장의 골판지 및 골판지 상자 제조, 판매 사업을 하고 있으며, 그 밖에 부동산매매 및 임대업, 수출입업을 영위하고 있습니다.

⇒ 자세한 사항은 II. 사업의 내용을 참조하시기 바랍니다.

바. 계열회사에 관한 사항

당사는 2012년 03월 31일 현재 당사를 제외하고 1개의 계열회사를 가지고 있습니다.

(주) 한수팩은 골판지 상자 및 부속품을 생산하는 지합업체로 당사에서 골판지 원단을 전량 구입하여 골판지 상자를 제조하여 수요자에게 공급하고 있습니다. 현재 당사가 보유한 (주) 한수팩의 지분율은 100%입니다.

2. 회사의 연혁

2006.10.12. (주)삼원포장산업 인수후 (주)한수팩으로 상호변경

2006.12.20. 대전공장 골판지 및 상자 제조공장 기공

2007.11.28. 대전공장 골판지 및 상자 제조공장 건물 준공

2008.01.02. 대전공장 골판지 및 상자 제조공장 조업개시

2008.03.25. 대전공장 ISO 9001 인증

2008.07.19. 대전공장 ISO 14001 인증

2008.07.29. 대전공장 OHSAS 18001 인증
 2009.04.13. 양산공장 ISO 14001 인증
 2009.04.13. 양산공장 OHSAS 18001 인증

3. 자본금 변동사항

공시대상기간('07.01.01 ~ 12.03.31)중 회사의 자본금 변동 사항은 없습니다.

증자(감자)현황

- 해당사항없습니다

증자(감자)현황

(기준일 : 2012년 03월 31일)

(단위 : 원, 주)

주식발행 (감소)일자	발행(감소) 형태	발행(감소)한 주식의 내용				
		주식의 종류	수량	주당 액면가액	주당발행 (감소)가액	비고
-	-	-	-	-	-	-
-	-	-	-	-	-	-

4. 주식의 총수 등

주식의 총수 현황

(기준일 : 2012년 03월 31일)

(단위 : 주)

구 분	주식의 종류			비고
	보통주	-	합계	
I. 발행할 주식의 총수	12,000,000	-	12,000,000	-
II. 현재까지 발행한 주식의 총수	4,000,000	-	4,000,000	-
III. 현재까지 감소한 주식의 총수	-	-	-	-
1. 감자	-	-	-	-
2. 이익소각	-	-	-	-
3. 상환주식의 상환	-	-	-	-
4. 기타	-	-	-	-
IV. 발행주식의 총수 (II-III)	4,000,000	-	4,000,000	-
V. 자기주식수	-	-	-	-
VI. 유통주식수 (IV-V)	4,000,000	-	4,000,000	-

나. 자기주식 취득, 처분 현황
- 해당사항없습니다.

다. 보통주식외의 주식
- 해당사항없습니다.

5. 의결권 현황

당사가 발행한 보통 주식수는 4,000,000주를 발행 하였으며, 의결권 행사가 가능한 주식수는 4,000,000주 입니다.

(기준일 : 2012년 03월 31일)

(단위 : 주)

구 분	주식의 종류	주식수	비고
발행주식총수(A)	보통주	4,000,000	-
	우선주	-	-
의결권없는 주식수(B)	보통주	-	-
	우선주	-	-
정관에 의하여 의결권 행사가 배제된 주식수(C)	보통주	-	-
	우선주	-	-
기타 법률에 의하여 의결권 행사가 제한된 주식수(D)	보통주	-	-
	우선주	-	-
의결권이 부활된 주식수(E)	보통주	-	-

의결권을 행사할 수 있는 주식수 (F = A - B - C - D + E)	우선주	-	-
	보통주	4,000,000	-
	우선주	-	-

6. 배당에 관한 사항 등

당사는 정관에 의거 이사회 결의 및 주주총회의 결의를 통하여 배당을 실시하고 있습니다. 꾸준한 현금 창출을 통해 미래성장을 위한 동력을 확보하는데 사용할 예정이며 또한 당사는 주주중심의 경영을 시현하고자 지속적인 배당을 실시하도록 노력하겠습니다.

최근 3사업연도 배당에 관한 사항

구 분	주식의 종류	제55기	제54기	제53기
주당액면가액 (원)		5,000	5,000	5,000
당기순이익 (백만원)		8,370	7,545	9,432
주당순이익 (원)		2,093	1,886	2,358
현금배당금총액 (백만원)		2,000	2,000	2,000
주식배당금총액 (백만원)		-	-	-
현금배당성향 (%)		23.89	26.50	21.20
현금배당수익률 (%)	보통주	4.03	3.91	3.94
	우선주	-	-	-
주식배당수익률 (%)	보통주	-	-	-
	우선주	-	-	-
주당 현금배당금 (원)	보통주	500	500	500
	우선주	-	-	-
주당 주식배당 (주)	보통주	-	-	-
	우선주	-	-	-

II. 사업의 내용

1. 사업의 개요

골판지 상자 매출액비율 94%, 골판지 원지 매출액비율 6%의 매출구조를 갖춘 골판지용지 일관생산 전문업체로서 별도의 사업부문은 구분하지 않습니다.

가. 골판지 업계의 현황

(산업의 특성)

골판지 산업은 산업생산물 포장에 사용되기 때문에 산업경기 동향에 따라 수요가 좌우되며 GDP 수준에 비례하여 성장하는 특징이 있습니다. 또한 골판지 원지 제조시 대규모의 용수가 필요하고 건조공정이 필수적으로 전력비, 연료비등 에너지 관련비용이 크게 차지하는 에너지 다소비 산업이며 원자재(펄프 및 국내 O.C.C) 점유비율이 매우 높습니다. 생산과정에서 국내 O.C.C 사용에 따른 산업폐기물이 다량 방출되어 회사는 공해방지시설, 폐수처리시설을 완벽하게 관리하고 있습니다. 골판지는 압축강도가 강하고 완충기능을 겸비한 강유양성의 특징을 지니고, 포장재료로서 환경보존과 관련하여 플라스틱, 비닐 포장 소재들과 달리 회수 및 재활용성이 뛰어나 다른 대체재의 위협이 낮은 수준이며 제지산업의 특성상 제품의 차별성이 매우적고, 기술적 차별화에 의한 진입장벽은 낮은수준에 있습니다.

(산업의 성장성)

우리나라 전체 경제 규모의 확대와 농.수산물의 포장및 인터넷 전자상거래의 활성화와 스킨케어 완충제품이 골판지상자로 대체되는 경향에 힘입어 골판지 상자에 대한 수요는 매년 증가하면서 지속적인 성장이 예상됩니다.

(경기변동의 특성)

골판지 산업은 최종 외부 포장재로 전체 경기변동 보다는 식품, 음료, 전자, 섬유등 소비경기에 민감한 산업입니다.

(국내외 시장여건)

골판지포장시장의 수요는 계속해서 확대되고 있으며(⇒ 산업의 성장성참조) 소규모의 골판지 상자 전문공장은 줄어들고, 대형 일관생산공장이 확대되고 있는 상황입니다. 현재 골판지 수요의 약 50%는 이중양면 AB FLUTE로 추정되고 있으나, 이 비율은 최종 소비자의 보다 경제적인 골판지 상자의 가격 요구로 고품질의 골판지 원지가사용되는 A FLUTE 또는 B FLUTE의 양면 골판지로 바뀌어 가고 있는 추세입니다. 실제로 식료품 및 전자제품 상자를 이중양면골판지 상자에서 양면 골판지 상자로 바꾸고 있습니다. 이러한 시장 상황에 따라 골판지 원지의 품질은 계속 개선되고 있습니다. 또한 농수산물 골판지 포장 수요가 늘어 감에 따라 다색 인쇄의 요구도 높아 지고 있는 상황입니다.

타사의 자료확보 어려움과 객관적으로 검증된 자료의 부재로 시장 점유율은 생략 합니다.

(회사의 경쟁우위요소)

당사는 골판지 원지부터 골판지, 골판지 상자를 일관생산하는 업체로 골판지상자 공정에서 필요한 주 원료인 골판지 원지(오산공장)를 생산하므로 항상 필요한 원지를 빠른 시간내에 공급이 가능하며 원지재고 관리가 용이 합니다. 골판지 원지의 공급이 원활하지 못 할 경우 100%수주 산업인 골판지 상자 공정에서는 많은 손실이 발생 하며, 고객의 이탈도 발생합니

다. 골판지원지는 제조원가 상태로 공장간 이동으로 처리되고 있어 골판지 상자의 가격 경쟁력에서 우위를 차지할 수 있습니다. 또한 전사적 통합관리 시스템 중 제지부문의 계획-공급 통합 관리정보화 구축을 통해 생산성이 향상 되었으며 판매, 수출, 가공 사업장으로의 이동이 균형과 일관성을 효과적으로 유지하게 되어 원가 경쟁력을 높이고 있습니다. 생산 자동화를 통해 생산능력과 소요시간 예측뿐만 아니라 제품 주문 후 도착 예정시각 정보까지 제공할 수 있는 정보화 시스템을 구축하고 웹을 통하여 고객에게 서비스를 하고 있습니다. 그리고 납품 소요시간 단축을 위한 업무 프로세스를 개선하여 골판지 원단의 경우 0.7일, 골판지 상자의 경우 1.2일로 소요시간을 단축하여 수요자에게 최선의 납기일을 제공함으로써 고객 만족을 실현하고 있습니다.

나. 향후 추진하려는 신규사업

- 해당사항없습니다.

다. 조직도

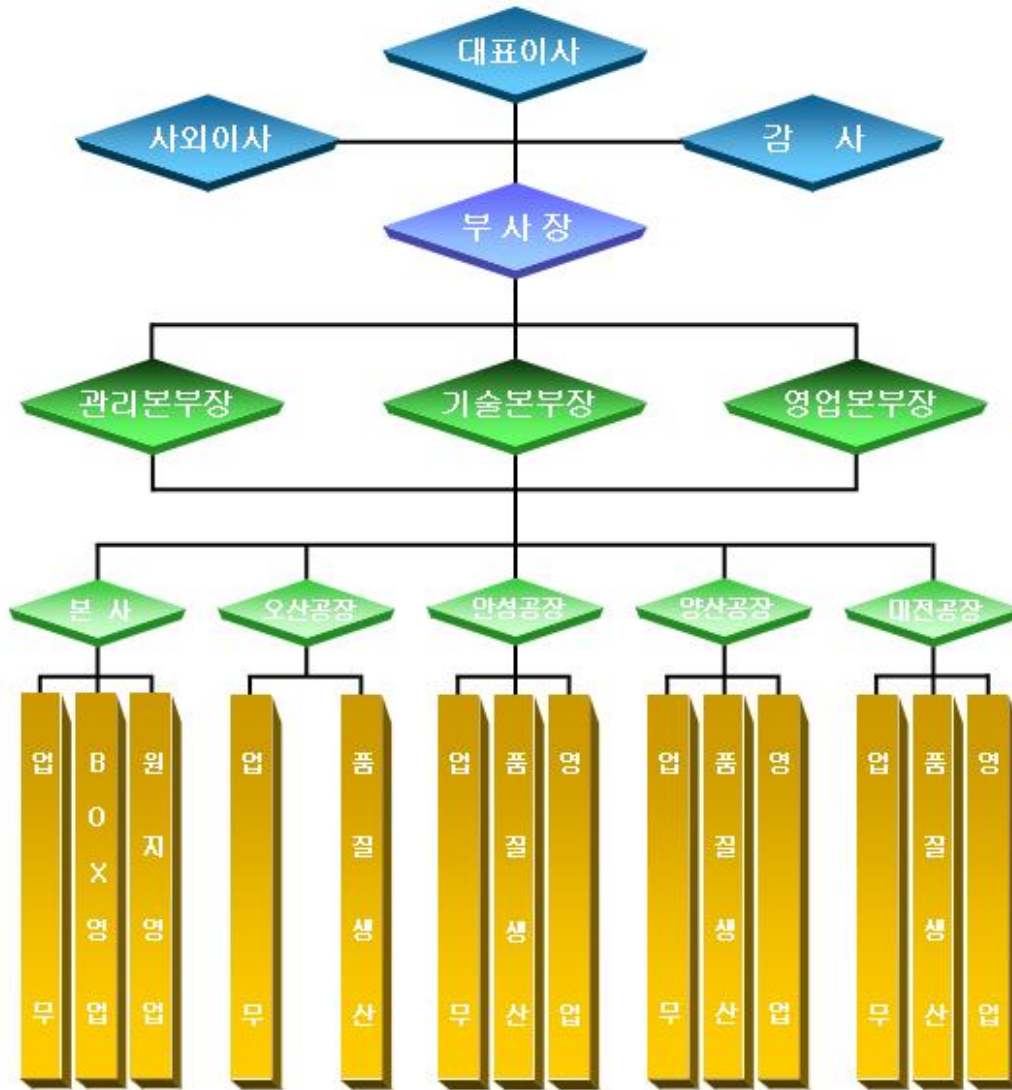

라. 자회사의 사업 현황
- 해당사항없습니다.

2. 주요 제품, 서비스 등

당사는 골판지 원지, 골판지 원단 및 상자를 생산, 판매하고 있습니다. 각 제품별 매출액 및 총 매출액에서 차지하는 비율은 다음과 같습니다.

2012.03.31 현재

(단위 : 천원)

사업부문	품 목	구체적용도	매출액(비율)
골 판 지 상 자	상 자	식료품 외 포 장 용	39,765,662 (63.47%)
골 판 지 원 단	원 단	골판지 상자 제작용	20,765,127 (33.14%)
골 판 지 원 지	골판지원지	골판지표면용 및 이면용	2,123,818 (3.39%)
골 판 지 원 지	AOCC	골판지원지 생산용	- -
계			62,654,607

주요 제품등의 가격변동추이

(단위 : kg/원, m2/원)

품 목		제 56 기 1분기	제 55 기	제54기
골판지상자	내수	587	546	511
골판지원단	내수	525	503	456
골판지원지(K)	내수	588	484	408
골판지원지 (KA180g)	내수	585	559	520
	수출	575	571	527

- 산출기준

단순평균가격임 (총매출액/총판매수량)

- 제품가격변동 원인

골판지 산업의 가격변동원인은 국제펄프가격 및 국내고지 가격에 우선적으로 영향을 받으며 소비경기의 상황과 골판지 산업 전체의 과당 경쟁으로인한 변동도 심한 편입니다.

3. 주요 원재료에 관한 사항

당사는 골판지 원지 제조 공장인 오산공장의 경우 주요 원재료로는 펄프, AOCC, 국내고지로 구분할수 있으며, 펄프[효고(일본), 타코마(미국)등]와 AOCC[알란 컴퍼니(미국)등]는 일본, 미국 등에서 수입하여 공급받고 있으며, 국내고지는 태화리사이클링등 국내 대형고지업체로부터 전량 공급받고 있습니다. 80년대 부터의 오랜 거래관계로 인해 공급의 안전성은 매우 높다고 판단하고 있습니다. 골판지 상자, 원단 생산공장인 안성, 양산, 대전 공장의 경우 골판지 원지를 오산공장에서 약 60%를 자체 공급받고 있으며 약 40%는 국내업체와 수입업체를 통해 구입하고 있습니다. 2012년 1분기 에는 골판지 상자 판매원가에 가장 큰 영향력을 주는 골판지 원지는 국내고지 가격이 전년도 비해 톤당 32,000원이 하락하여 약 톤당

62,000원 이하되면서 골판지 가공 사업부분에서 수익율이 높은 상태 입니다.

※ []안은 주요 거래처 입니다.

2012년 03월 31일 현재

(단위 : 천원)

사업부문	매입유형	품 목	구체적용도	매입액(비율)	비 고
골판지원지	원재료	PULP	골판지 원지 제조	2,164,599(14.01%)	
		국내고지		13,289,216(85.99%)	
		수입고지		-	
		소계		15,453,815(100.00%)	
골판지 상자		오산(당사)원지	골판지 상자 및 원단 제조	23,174,968(63.18%)	
		국내원지		12,412,279(33.84%)	
		수입원지		1,093,255(2.98%)	
		소계		36,680,502(100.00%)	
합 계				52,134,317	

- 주요 원재료 등의 가격변동 추이

(단위 : U\$,원/TON)

품 목		제 56 기 1분기	제 55 기	제 54 기
펄프	수입	U\$580	U\$650	U\$645
고지	국내	208,000	240,000	195,000
	수입	U\$260	U\$296	U\$262
골심지(S원지)	국내	455,000	477,000	436,000

4. 생산 및 설비에 관한 사항

가. 생산능력 및 생산능력의 산출근거

당사는 골판지 원지공장(오산)은 3교대로 작업을 실시하고 있으며 골판지 상자공장(안성, 양산, 대전)은 2교대로 작업을 하고 있습니다. 각 공장의 생산능력 산출기준은 골판지 원지공장의 경우 초지기 기계폭에 평균 생산분속을 기준으로 하고 골판지 상자공장의 경우 골판지 제조기 기계폭에 평균 생산 분속기준으로 책정 하였습니다. 골판지 원지는 연산 237,400m/t 생산가능하며 골판지 상자공장은 연간 485,967,600m² 생산능력을 갖추고 있습니다. 생산능력과 산출방법의 구체적인 산출방식은 공장별로 다음과 같습니다.

*골판지 원지:

 평량 지폭 분속 분 시간 작업일

【오산공장】 $180 \text{ g/m}^2 \times 4.02\text{m} \times 670\text{m} \times 60 \times 24 \times 340 = 237,400 \text{ m/t}$

*골판지 상자:

【안성공장】

$(2.5-0.3) \times 0.75 \times 250\text{m} \times 24\text{시간} \times 60\text{분} \times 25\text{일} \times 12\text{월} \times 0.89 = 158,598,000 \text{ m}^2$

【양산공장】

$(2.2 - 0.3) \times 0.75 \times 250\text{m} \times 24\text{시간} \times 60\text{분} \times 25\text{일} \times 12\text{월} \times 0.75 = 115,425,000 \text{ m}^2$

【대전공장】

$(2.5-0.4) \times 0.75 \times 350\text{m} \times 24\text{시간} \times 60\text{분} \times 25\text{일} \times 12\text{월} \times 0.89 = 211,944,600 \text{ m}^2$

합계 : 485,967,600 m²

나. 생산실적 및 가동율

당사의 2012년도 1분기 생산실적은 골판지 원지 57,619ton을 생산하였고, 골판지 상자 및 원단 106,820천m²을 생산하였습니다. 이는 2011년도 동기 대비 골판지 원지 933ton(1.64%)증가 하였고, 골판지 상자는 3,088천m²(2.97%) 증가 하였습니다. 주요 원인으로서는 상자 영업력의 확장으로 가공공장의 가동율이 꾸준히 상승하여 골판지 상자의 생산량이 증가 하였습니다. 2012년도 1분기 평균 가동율은 93.32%(실제가동시간/가동가능시간*100)으로 집계 되었고, 공장별 자세한 내용은 다음과 같습니다.

2012년 03월 31일 현재

사업소(사업부문)	56기 1분기 가동가능시간	56기 1분기 실제가동시간	평균가동률
오산공장 (골판지 원지)	2,160	2,120	98.14%
안성공장 (골판지 상자)	1,914	1,857	97.02%
양산공장 (골판지 상자)	1,584	1,573	99.30%
대전공장 (골판지 상자)	1,430	1,371	95.87%
합 계	7,088	6,921	97.64%

다. 생산설비의 현황 등

당사는 서울에 위치한 본사를 포함하여 골판지 원지를 생산하는 오산공장 그리고 골판지 상자 및 원단을 생산하는 안성, 양산, 대전공장 등 총 5개의 사업장을 보유하고 있습니다. 본사 포함한 각 공장의 2012년 03월 31일 현재 소재지, 고정자산 장부가액, 공시지가등 자세한 내용은 다음과 같습니다.

단위 : 천원

사업소	소유 형태	소재 지	구분	기초 장부가액	증감		상각	장부가액	비 고
					증가	감소			
본사	자 가	서울 특별	건 물 차 량	728,000	-	-	6,500	721,500	
				76,849	-	-	7,437	69,412	

		시	공기구비품	61,990	-	-	699	61,291			
	소 계			866,839	-	-	14,636	852,203			
오산공장	자 가	경기 도 오산 시	건 물	6,829,369	-	-	51,623	6,777,746			
			구 축 물	1,554,315	-	-	26,918	1,527,397			
			기 계 장 치	30,694,25	-	-	731,372	29,962,88			
			차 량	9	-	-	5,633	7			
			공기구비품	96,207	-	-	3,297	90,574			
				35,140	-	-		31,843			
소 계			39,209,29	-	-	818,843	38,390,44				
			0				7				
안성공장	자 가	경기 도 안성 시	건 물	4,941,558	-	-	43,737	4,897,821			
			구 축 물	470,689	80,000	-	10,950	539,739			
			기 계 장 치	7,226,899	1,145,453	67,095	575,643	7,729,614			
			차 량	1	-	-	-	1			
			공기구비품	61,132	-	-	11,519	49,613			
소 계			12,700,27	1,225,453	67,095	641,849	13,216,78				
			9				8				
양산공장	자 가	경상 남도 양산 시	건 물	6,300,041	-	-	56,193	6,243,848			
			구 축 물	621,408	-	-	14,964	606,444			
			기 계 장 치	1,181,475	68,000	-	47,993	1,201,482			
			공기구비품	33,837	-	-	4,122	29,715			
			소 계			8,136,761	68,000	-	123,272	8,081,489	
대전공장	자 가	대전 광역시	건 물	11,740,82	-	-	81,530	11,659,29			
			구 축 물	4	-	-	5,989	4			
			기 계 장 치	718,003	415,000	-	654,161	712,014			
			차 량	22,534,28	-	-	-	22,295,12			
			공기구비품	8	-	-	10,149	7			
				1	-	-		1			
	163,797	-	-		153,648						
소 계			35,156,91	415,000	-	751,829	34,820,08				
			3				4				
전체	자 가	전 체	건 물	30,539,79	-	-	239,583	30,300,20			
			구 축 물	2	80,000	-	58,821	93,385,59			
			기 계 장 치	3,364,415	1,628,453	67,095	2,009,169	4			
			차 량	61,636,92	-	-	13,070	61,189,11			
			공기구비품	1	-	-	29,786	0			
				173,058	-	-		159,988			
	355,896	-	-		326,110						
소 계			96,070,08	1,708,453	67,095	2,350,429	95,361,01				
			2				1				

※ 토지 및 면적, 수량, 공시지가

(단위 :천원)

사 업 소	소 재 지	구 분	면 적(M2)	수 량	장부가액	공시지가
본 사	서울특별시 서초구	토 지 건 물 차 량 공기구비품	80.22 1,001.83	3대 전산기기외	787,229 721,500 69,412 61,291	1,219,344
오산공장	경기도 오산시	토 지 건 물 구 축 물 기계장치 차 량 공기구비품	63,499.00 24,164.69	초지기외 3대 소방시설외	40,156,666 6,777,746 1,527,397 29,962,887 90,574 31,843	22,967,751
안성공장	경기도 안성시	토 지 건 물 구 축 물 기계장치 차 량 공기구비품	32,335.30 21,713.15	골켓타외 1대 소방시설외	13,580,700 4,897,821 539,739 7,729,614 1 49,613	9,540,532
양산공장	경상남도 양산시	토 지 건 물 구 축 물 기계장치 공기구비품	42,128.00 23,994.21	골켓타외 압축기외	21,906,560 6,243,848 606,444 1,201,482 29,715	13,696,746
대전공장	대전광역시 대덕구	토 지 건 물 구 축 물 기계장치 차 량 공기구비품	70,494.00 32,240.61	골게타외 1대 압축기외	32,427,240 11,659,294 712,014 22,295,127 1 153,648	22,832,114
합 계					204,219,406	70,256,487

라. 설비의 신설, 매입 계획등
- 해당사항 없습니다.

5. 매출에 관한 사항

가. 매출실적

당사의 매출은 골판지 원지와 골판지 가공(상자 및 원단) 판매로 크게 구분 됩니다. 그리고 다시 내수 판매와 수출분으로 구분 합니다. 매출액 비율은 2012년 3월 기준으로 골판지 가공부분이 94%, 골판지 원지 부분이 6%정도의 일정한 비율을 유지하고 있습니다. 매출액은 골판지 가공부분 60,530,789천원, 골판지 원지부분 2,123,819천원으로 마감 하였습니다. 이는 2011년도 1분기 대비 골판지 가공은 7,596,933천원(14.35%)증가 하였고, 골판지 원지는 2,229,594천원(-51.21%)으로 감소 되었습니다. 상자 영업력 확대와 골판지 상자 단가

인상으로 인해 골판지 상자 매출액이 증가하여 그에따른 자사 원지의 가공공장 사용량도 증가하여 골판지 원지 매출이 감소하였습니다. 당사 매출의 세부사항은 다음과 같습니다.

(단위 : 천원)

사업 부문	매출 유형	품 목	제56기 1분기	제55기 1분기	제55기	
제조업	제품 매출	골판지 상자 및 원 단	수 출	62,739	29,930	172,563
			내 수	60,468,050	52,903,926	231,775,454
			합 계	60,530,789	52,933,856	231,948,017
		골판지 원지	수 출	786,550	1,668,973	5,715,758
			내 수	1,337,268	2,684,439	9,160,028
			합 계	2,123,818	4,353,412	14,875,786
		기타 (원재료)	수 출	-	-	-
			내 수	-	4,240	8,852
			합 계	-	4,240	8,852
	합 계		수 출	849,289	1,698,903	5,888,321
			내 수	61,805,318	55,592,605	240,944,334
			합 계	62,654,607	57,291,508	246,832,655

나. 판매방법 및 조건

당사 골판지 상자는 상자영업팀 거래처별 담당자에 의거 100% 주문접수후 수주서부터 출하까지 전부분을 관리 하고 있습니다. 상자영업팀은 본사 영업팀을 포함하여 33명의 인원으로 구성 되어있습니다. 골판지 원지는 계획생산에 의하여 생산된 지종, 지폭, 재고 에 맞춰 제지 영업사원에 의해 판매 관리 되고 있고, 제지 영업 인원은 본사 영업팀 3명으로 구성 되어 있습니다. 판매 조건은 골판지 원지및 상자 공히 주문생산 납기내 물품인도후 업체별 특성에 따라 현금 및 어음결제 조건으로 거래 되고 있습니다.

다. 판매전략

당사는 다양한 고객에 대한 실무형(담당자와 직접대면)영업을 통해 고객의 다양한 품질 특성과 요구사항을 면밀히 분석하여 적정한 재질 구성과 최고의 품질을 유지하고 타 경쟁사보다 앞선 ERP 물류 SYSTEM을 이용하여 한치의 오차도 없이 적소적기에 제품을 공급함으로써 신용과 제품 경쟁력을 쌓아 가고 있습니다. 이를 바탕으로 신규 거래선의 개발과 기존거래선의 원만한 관계를 유지, 발전 시키고 있습니다.

6. 수주상황

당사는 수주 발생 즉시 생산 납품(골판지 원지는 수주당일에서 익일까지납품, 골판지상자는 수주일로부터 3일이내 납품)이 이루어 지고 있으므로 수주 상황의 거래선 전부를 표기하기에는 어려움이 있습니다.

7. 시장위험과 위험관리

1) 금융위험관리

1)-1 환위험관리

당사의 외환리스크의 발생은 수입원재료 및 기계자재(소모품) 구매에 따른 Usance 결제를 USD로 해야 함에 따라 외화관련 위험이 발생을 하게 됩니다. 즉 공급계약 시점과 수입자재의 도입시점의 기간차이에 따른 환율변동이 1차적인 외환리스크가 되며, 수입통관 이후에 해당 수입건의 결제일(약 90일)까지의 외환변동이 그 2차적인 외환리스크입니다만, 원지수출분에 대한 USD 수금금액으로 USANCE 결제를 대부분 상호상계 하고 있어 그 규모(수입결제분)가 회사에 큰 영향을 미치지 않으며 당사에서는 특별한 외환리스크 관리를 하지 않고 있습니다.

1)-2 이자율 위험관리

당사는 변동이자율로 발행된 차입금으로 인하여 이자율위험에 노출되어 있습니다. 내부적으로 이자율 위험을 정기적으로 측정하고 있으며 분기말 현재 이자율위험에 노출된 차입금은 43,242,078천원으로 차입금에 대한 이자율이 1%P 변동시 이자율변동이 당기손익 미치는 영향은 다음과 같습니다.

(단위 : 천원)

구분	1%P 상승시	1%P 하락시
	순이익	순이익
차입금(이자비용)	(161,676)	161,676

* 자세한 내용은 재무제표 등의 주석사항을 참고 하시기 바랍니다.

8. 경영상의 주요 계약

- 해당사항없습니다.

9. 연구개발활동

- 해당사항없습니다.

10. 그 밖에 투자의사활동에 필요한 사항

가. 회사의 상표, 고객관리 정책

- 해당사항없습니다.

나. 지적재산권 보유 현황

- 해당사항없습니다.

다. 법률/규정 등에 의한 규제사항

- 해당사항없습니다.

라. 환경관련 규제사항

당사는 생산활동에 따라 발생하는 폐기물들을 환경오염 방지와 폐열 회수 차원에서 소각시설을 운영하여 폐열 에너지 자원을 최대한 이용하고 있습니다. 또한 최적환경오염 방지시설설치로 대기오염물질 배출량 저감은 물론 굴뚝 TMS 관리운영으로 대기오염물질 배출현황이 24시간 항시 배출허용기준 농도 이내로 정보가 공개되며 운영되고 있습니다. 배출되는 공정폐수 또한 新 전처리 설비 개선 도입으로 용수 재활용을 극대화하여 공정폐수 배출량을 최소화하는 관리는 물론 수질오염방지시설의 고도처리 설비등 도입관리로 배출농도 저감에 따른 재화의 낭비요인 억제와 지역 환경 보전에 일익을 담당하고 있습니다. 지역사회 환경보전활동에 깊은 관심과 참여로 회사 이미지 개선과 동종업계에서 선도적인 환경관리 주체로 활동하고 있습니다.

III. 재무에 관한 사항

1. 요약 개별재무정보(K-IFRS적용)

(단위 : 백만원)

구분	56기 1분기	제55기	제54기
I. 유동자산	72,566	75,285	67,565
II. 비유동자산	209,560	211,270	209,482
자산총계	282,126	286,555	277,047
I. 유동부채	61,020	70,252	62,930
II. 비유동부채	29,575	29,520	33,705
부채총계	90,595	99,772	96,635
I. 자본금	20,000	20,000	20,000
II. 자본잉여금	18,201	18,201	18,201
III. 이익잉여금	153,330	148,582	142,211
자본총계	191,531	186,783	180,412
자본과부채총계	282,126	286,555	277,047
매출액	62,655	246,833	223,235
영업이익(손실)	8,632	12,046	10,245
당분기순이익(손실)	6,748	8,370	7,545
총포괄손익	6,748	8,370	7,545
주당순이익(원)	1,687	2,093	1,886

비교 표시된 제 54기의 재무제표는 K-IFRS 를 적용하여 재 작성되었습니다..

2. 개별 재무제표 이용상의 유의점

1. 일반사항

한국수출포장공업주식회사(이하 "회사"라 함)는 1957년에 설립되어 1974년 6월에 주식을 한국증권거래소에 상장한 회사로서 골판지 및 골판지상자의 제조, 판매 등을 주영업 목적으로 하고 있습니다. 회사의 본점소재지는 서울시 서초구 서초동 1599-11번지이며 경기도 오산시 누읍동 소재 공장 등 4개의 공장을 보유하고 있습니다.

당기말 현재 회사의 자본금은 20,000백만원이며 대주주 및 그 특수관계자가 44.73%의 지분을 소유하고 있습니다.

2. 중요한 회계처리방침

회사는 2011년 1월 1일 이후에 개시하는 연차보고기간부터 국제회계기준을 채택하여 제정한 한국채택국제회계기준을 적용하고 있습니다. 한국채택국제회계기준은 국제회계기준위원회("IASB")가 발표한 기준서, 개정서, 해석서 중 대한민국이 채택한 내용을 의미합니다.

기업회계기준서 제1101호에 따른 한국기업회계기준("과거회계기준")에서 한국채택국제회계기준으로의 전환일은 2010년 1월 1일입니다.

한국채택국제회계기준은 재무제표 작성시 중요한 회계추정의 사용을 허용하고 있으며, 회계정책을 적용함에 있어 경영진의 판단을 요구하고 있습니다. 보다 복잡하고 높은 수준의 판단이 요구되는 부분이나 중요한 가정 및 추정이 요구되는 부분은 '주석2'에서 설명하고 있습니다.

제정·공표되었으나 2011년 1월 1일 이후 시작하는 회계연도에 시행일이 도래하지 아니하였고, 연결회사가 조기 적용하지 아니한 제·개정 기준서 및 해석서는 다음과 같습니다.

- 기업회계기준서 제1101호 개정 '초인플레이션과 특정일의 삭제'

동 개정으로 금융자산 제거 소급적용 예외규정의 전진적용 기준일을 특정일(2004년 1월 1일)에서 한국채택국제회계기준 전환일로 변경하였으며, 따라서 전환일 이전 제거 거래를 한국채택국제회계기준에 따라 재작성하지 아니할 수 있게 되었습니다. 동 개정 내용은 2012년 1월 1일부터 적용될 예정입니다. 회사는 상기의 개정 기준서의 적용이 연결재무제표에 미치는 영향은 없을 것으로 예상하고 있습니다.

- 기업회계기준서 제1012호 '법인세' 개정

동 개정 내용에 따르면, 이연법인세부채 또는 이연법인세자산 측정 시 공정가치로 측정되는 투자부동산은 반증이 없는 한 모두 매각을 통하여 회수되는 세효과를 반영하여 측정하도록 개정되었습니다. 동 개정 내용은 2012년 1월 1일부터 적용될 예정입니다. 회사는 상기의 개정 기준서의 적용이 연결재무제표에 미치는 영향은 없을 것으로 예상하고 있습니다.

- 기업회계기준서 제1019호 '종업원급여' 개정

동 개정 내용에 따르면, 보험수리적 손익에 대한 범위접근법의 적용이 더 이상 허용되지 않으며, 따라서 발생한 모든 보험수리적손익은 기타포괄손익으로 즉시 인식됩니다. 또한 제도의 변경에 따라 발생한 모든 과거근무원가를 즉시 인식하며, 이자원가와 사외적립자산에 대한 기대수익을 별도로 산출하던 것을 순확정급여부채(자산)에 확정급여채무의 측정에 사용한 할인율 적용하여 계산한 순이자비용(수익)을 산출하는 것으로 변경하였습니다. 동 개정 내용은 2013년 1월 1일부터 적용될 예정입니다. 회사는 상기의 개정 기준서의 적용에 따른 연결재무제표에 대한 영향을 파악 중입니다.

- 기업회계기준서 제 1107호 '금융상품: 공시' 개정

동 개정 내용에 따르면, 거래 상대방에게 양도되었지만 여전히 기업의 재무제표에 남아 있는 금융자산에 대해 그 종류별로 자산의 성격, 장부금액 및 위험과 보상에 대한 설명을 공시하도록 하고 있습니다. 또한, 금융자산이 재무제표에서 제거되었지만 기업이 여전히 양도자산과 관련하여 특정 위험과 보상에 노출되어 있다면 그러한 위험의 영향을 이해할 수 있도록 추가적인 공시가 요구됩니다. 동 개정 내용은 2012년 1월 1일부터 적용될 예정입니다. 회사는 상기의 개정 기준서의 적용이 연결재무제표에 미치는 영향은 없을 것으로 예상하고 있습니다.

니다.

- 기업회계기준서 제1113호 '공정가치측정' 제정

기업회계기준서 제1113호 '공정가치측정'은 공정가치를 명확히 정의하고, 공정가치의 측정을 위한 체계 및 공시사항을 단일의 기준서에서 정하여 한국채택국제회계기준 적용시 일관성을 제고하고 복잡성을 감소시키기 위하여 제정되었습니다. 기업회계기준서 제1101호는 다른 기준서에서 이미 요구하거나 허용하는 사항 이외에 추가적으로 공정가치측정을 요구하지 않으며, 다른 기준서에서 공정가치 측정이 요구되거나 허용되는 경우 적용되는 지침을 제공합니다. 동 제정 내용은 2013년 1월 1일부터 적용될 예정입니다. 회사는 상기의 개정 기준서의 적용에 따른 연결재무제표에 대한 영향을 파악 중입니다.

2-1. 재무제표 작성기준

재무제표는 아래 회계정책에서 별도로 언급하는 사항을 제외하고는 역사적 원가를 기준으로 작성되었습니다.

2-2. 별도재무제표에서 종속기업투자와 관계기업투자 및 조인트벤처투자

회사의 재무제표는 기업회계기준서 제1027호 '연결재무제표와 별도재무제표'에 따른 별도재무제표로서 지배기업, 관계기업의 투자자 또는 공동지배기업의 참여자가 투자자산을 피투자자의 보고된 성과와 순자산에 근거하지 않고 직접적인 지분투자에 근거하여 원가법으로 표시한 재무제표이며, 종속기업, 관계기업 또는 공동지배기업으로부터 배당을 받을 권리가 확정되는 시점에 그 배당금을 별도재무제표에 당기손익으로 인식하고 있습니다. 회사는 종속기업투자와 관계기업투자 및 조인트벤처투자에 대하여 기업회계기준서 제 1101호를 적용하여 한국채택국제회계기준 전환일의 과거회계기준에 따른 장부금액을 간주원가로 사용하였습니다.

2-3. 외화환산

회사의 기능통화와 표시통화는 대한민국의 원화입니다. 외화거래는 거래일의 환율 또는 재측정되는 항목인 경우 평가일의 환율을 적용한 기능통화로 환산하고 있으며, 외화거래의 결제나 화폐성 외화자산, 부채의 보고기간종료일 현재 환산에서 발생하는 외화환산손익은 당기손익으로 인식하고 있습니다. 회사는 외환차이와 관련된 당기손익을 금융수익 및 금융원가으로 인식하고 있습니다.

2-4. 금융자산

2-4-1. 금융자산의 분류

회사는 금융자산을 그 조건 및 취득목적에 따라 당기손익인식금융자산, 대여금및수취채권, 매도가능금융자산, 만기보유금융자산으로 분류하고 있습니다. 경영진은 이러한 금융자산의 분류를 결정하고 있습니다.

가. 당기손익인식금융자산

당기손익인식금융자산은 단기매매금융자산과 최초 인식시 당기손익금융자산으로 지정한 금융자산을 포함하고 있습니다. 단기간내 매각을 목적으로 취득한 금융자산은 단기매매금융자산으로 분류하고 있으며 주계약과 분리하여 회계처리하는 내재파생상품을 포함한 모든 파생상품은 해당 파생상품이 유효한 위험회피수단으로 지정되지 않는 한 단기매매금융자산으로 분류하고 있습니다. 당기손익인식금융자산은 공정가치로 측정하며 평가손익은 당기손익으로 인식하고 있습니다. 한편 최초 인식시점에 취득과 관련하여 발생한 거래비용은 발생 즉시 당기 비용으로 인식하고 있습니다.

나. 대여금및 수취채권

지급금액이 확정되었거나 결정 가능하고, 활성시장에서 거래가격이 공시되지 않는 비파생금융자산은 대여금 및 수취채권으로 분류하고 있습니다. 대여금 및 수취채권은 최초 인식 후에는 유효이자율법을 사용한 상각후원가로 측정하고 있습니다.

다. 만기보유금융자산

만기가 고정되어 있고 지급금액이 확정되었거나 결정 가능한 비파생금융자산으로 만기까지 보유할 적극적인 의도와 능력이 있는 경우 만기보유금융자산으로 분류하고 있습니다. 만기보유금융자산은 최초 인식 후에는 유효이자율법을 사용한 상각후원가로 측정하고 있습니다.

라. 매도가능금융자산

당기손익인식금융자산, 대여금 및 수취채권, 만기보유금융자산으로 분류되지 않은 비파생금융자산은 매도가능금융자산으로 분류하고 있습니다. 매도가능금융자산은 최초 인식 후에는 공정가치로 측정하고 있습니다. 단, 활성시장에서 공시되는 시장가격이 없고 공정가치를 신뢰성 있게 측정할 수 없는 지분상품과 이러한 지분상품과 연계되어 있으며 그 지분상품의 인도로 결제되어야 하는 파생상품은 원가로 측정하고 있습니다.

2-4-2. 금융자산의 제거

금융자산의 현금흐름에 대한 계약상 권리가 소멸하거나, 금융자산의 현금흐름에 대한 권리를 양도하고 금융자산의 소유에 따른 위험과 보상의 대부분을 이전할 때 금융자산을 제거하고 있습니다. 만약, 금융자산의 소유에 따른 위험과 보상의 대부분을 보유하지도 않고 이전하지도 아니한 경우, 금융자산을 통제하고 있지도 않다면 금융자산을 제거하고, 금융자산을 계속 통제하고 있다면 그 양도자산에 대하여 지속적으로 관여하는 정도까지 계속하여 인식하고, 관련 부채를 함께 인식하고 있습니다. 만약, 금융자산의 현금흐름에 대한 권리를 양도하였으나 금융자산의 소유에 따른 위험과 보상을 대부분을 보유하고 있는 경우에는 당해 금융자산을 계속 인식하고, 수취한 매각 금액은 부채로 인식하고 있습니다.

2-4-3. 상계

금융자산과 금융부채는 인식한 자산과 부채에 대해 법적으로 집행가능한 상계 권리를 현재 보유하고 있고 순액으로 결제하거나 자산을 실현하는 동시에 부채를 결제할 의도를 가지고 있는 경우 상계하고 재무상태표에 순액으로 표시됩니다.

2-4-4. 금융자산의 손상

가. 상각후원가로 측정하는자산

회사는 금융자산의 손상 발생에 대한 객관적인 증거가 있는지를 매 보고기간종료일에 평가합니다. 손상사건이 발생하였다는 객관적인 증거가 있으며 손상사건이 금융자산의 추정 미래현금흐름에 영향을 미친 경우에만 손상된 것으로 보아 손상차손을 인식합니다. 손상차손은 당해 자산의 장부금액과 최초의 유효이자율로 할인한 추정미래현금흐름의 현재가치의 차이로 측정합니다.(아직 발생하지 아니한 미래의 대손은 제외함). 손상차손은 당해 자산의 장부금액에서 차감하고 당기손익으로 인식합니다. 회사는 실무편의상 관측가능한 시장가격을 사용한 금융상품의 공정가치에 근거하여 손상차손을 측정하고 있습니다. 보고기간종료일 후 발생사건 중 손상차손의 금액이 감소하고 그 감소가 손상을 인식한 후에 발생한 사건과 객관적으로 관련된 경우(예:채무자의 신용등급 향상)에는 이미 인식한 손상차손을 직접 환입하여 당기손익으로 인식하고 있습니다.

나. 매도가능금융자산

회사는 금융자산 또는 금융자산의 집합의 손상 발생에 대한 객관적인 증거가 있는지를 매 보고기간종료일에 평가합니다. 매도가능금융자산으로 분류한 지분상품의 경우, 그 공정가치가 원가 이하로 유의적 또는 지속적으로 하락하는 경우는 손상이 발생하였다는 객관적인 증거가 됩니다. 매도가능금융자산에 대해 손상발생의 객관적인 증거가 있는 경우, 취득원가와 현재 공정가치의 차이를 기타포괄손익으로 인식한 누적손실 중 이전 기간에 이미 당기손익으로 인식한 손상차손을 제외한 부분을 자본에서 재분류 조정하여 당기손익으로 인식합니다. 매도가능지분상품에 대하여 당기 손익으로 인식한 손상차손은 당기손익으로 환입하지 아니합니다.

2-5. 매출채권

매출채권은 정상적인 영업과정에서 판매된 상품 및 제공된 용역과 관련하여 고객으로부터 수취할 금액입니다. 매출채권의 회수가 1년 이내인 경우 유동자산으로 분류하고 그렇지 않은 경우 비유동자산으로 분류합니다. 비유동자산으로 분류된 장기성매출채권은 유효이자율을 사용하여 현재가치로 평가하고 있습니다. 매출채권은 공정가치로 인식하며 대손충당금을 차감한 금액으로 측정하고 있습니다.

한편, 회사는 매출채권에 대한 통제 또는 지속적인 관여를 할 수 없게 되는 시점에서 매출채권을 매각한 것으로 회계처리하고 있습니다.

2-6. 재고자산

재고자산은 원가와 순실현가능가치 중 작은 금액으로 표시하고 있습니다. 원가는 미착품을 제외하고는 이동평균법에 따라 결정하고 있습니다. 제품과 재공품의 원가는 원재료비, 직접노무비 및 기타 직접원가와 정상조업도에 근거한 관련 제조간접비로 이루어지며, 유희생산 설비원가나 폐기비용은 제외하고 있습니다. 순실현가능가치는 정상적인 영업과정에서의 추정판매가격에서 적용 가능한 변동 판매비용을 차감한 금액입니다.

2-7. 유형자산

유형자산은 역사적인 원가에서 감가상각누계액을 차감하여 표시하고 있습니다. 역사적인 원가는 자산의 취득에 직접적으로 관련된 지출을 포함합니다. 후속원가는 자산으로부터 발생하는 미래 경제적 효익이 유입될 가능성이 높으며 그 원가를 신뢰성 있게 측정할 수 있는 경우에 한하여 자산의 장부금액에 포함되거나 적절한 경우별도의 자산으로 인식하고 있습니다. 대체된 부분의 장부금액은 제거하고 있습니다. 그 외의모든 수선 및 유지비는 발생한 기간의 비용으로 인식하고 있습니다. 토지는 감가상각을 하고 있지 아니하며, 그 외 자산의 감가상각액은 취득원가에서 잔존가치를 제외한 금액에 대하여 다음의 추정 경제적 내용연수에 걸쳐 정액법에 따라 산정하고 있습니다.

구분	내용연수
건 물	40년
구 축 물	20년
기 계 장 치	8-20년
차 량 운 반 구	5년
기타의 유형자산	8년

회사는 매 보고기간종료일 현재 자산의 자존가치와 경제적 내용연수를 검토하고 필요한 경우 조정을 하고 있습니다. 자산의 장부금액이 추정 회수 가능액을 초과하는 경우 자산의 장부금액을 회수가능액으로 즉시 감소시키고 있습니다.

2-8. 차입원가

적격자산을 취득 또는 건설하는데 발생한 차입원가는 해당 자산을 의도된 용도로 사용할 수

있도록 준비하는 기간 동안 자본화 하고 있습니다. 기타 차입원가는 발생기간에 비용으로 인식하고 있습니다.

2-9. 무형자산

2-9-1. 영업권

영업권은 사업결합원가 중 피취득자의 식별가능한 자산, 부채 및 인식한 우발부채의 공정가치 순액에 대한 취득자의 지분을 초과하는 금액으로 인식됩니다. 피취득자의 식별가능한 자산, 부채 및 우발부채의 공정가치 순액에 대한 취득자의 지분이 사업결합원가를 초과하는 경우에는 즉시 당기손익으로 인식합니다. 영업권은 기업회계기준서 제 1036호 자산손상에 따라 매년 손상검사를 실시하고 있으며, 손상차손누계액을차감한 원가로 측정합니다.

2-9-2. 기타의 무형자산

기타의 무형자산은 회원권 또는 입회금으로 이를 이용할 수 있을 것으로 기대되는 기간에 대하여 예측가능한 제한이 없으므로 내용연수가 비한정적인 것으로 보아 상각하지 않습니다.

2-10. 비금융자산의 손상

영업권이나 비한정내용연수를 가진 무형자산은 상각하지 않고 매년 손상검사를 실시하고 있으며, 상각하는 자산의 경우는 장부금액이 회수가능하지 않을 수도 있음을 나타내는 환경의 변화나 사건이 있을 때마다 손상검사를 수행하고 있습니다. 손상차손은 회수가능액을 초과하는 장부금액만큼 인식하고 있습니다. 회수가능액은 순공정가치와 사용가치 중 큰 금액으로 결정하고 있습니다. 손상을 측정하기 위한 목적으로 자산은 별도로 식별가능한 현금흐름을 창출하는 가장 하위 수준의 집단(현금창출단위)으로 분류하고 있습니다. 손상차손을 인식한 영업권이나 비한정내용연수를 가진 무형자산 이외의 비금융자산은 매 보고기간종료일에 손상차손의 환입가능성을 검토하고 있습니다.

2-11. 차입금

차입금은 최초에 거래비용을 차감한 순공정가액으로 인식하며, 후속적으로 상각후원가로 표시하고 있습니다. 거래비용 차감 후 수취한 금액과 상환금액의 차이는 유효이자율법으로 상각하여 차입기간 동안 손익계산서에 인식하고 있습니다. 또한, 보고기간종료일 이후 12개월 이상 결제를 이연할 수 있는 무조건적인 권리가 있는 경우 비유동부채로 분류하며, 그렇지 않는 경우 유동부채로 분류하고 있습니다.

2-12. 퇴직급여채무

재무상태표에 계상된 퇴직급여 채무는 보고기간종료일 현재 확정급여채무의 현재가치에 사외적립자산의 공정가치를 차감한 금액입니다. 확정급여채무는 독립된 평가기관에 의해 예측단위적립방식에 따라 산정됩니다. 확정급여채무의 현재가치는 급여가지급될 통화로 표시하고 관련 퇴직급여채무의 지급시점을 고려한 할인율로 기대미래현금유출액을 할인하여 상정하고 있습니다. 보험수리적 가정의 변경 및 보험수리적 가정과 실제로 발생한 결과의 차이로 인해 발생하는 보험수리적손익은 발생한 기간의 당기 손익으로 인식합니다.

2-13. 충당부채 및 우발부채

과거사건의 결과로 존재하는 현재의 법적의무 또는 의제의무 이행을 위하여 경제적 효익을 갖는 자원이 유출될 가능성이 높으며 그 의무의 이행에 소요되는 금액의 신뢰성 있는 추정이 가능한 경우 충당부채를 인식하고 있습니다. 충당부채로 인식하는 금액은 관련된 사건과 상황에 대한 불가피한 위험과 불확실성을 고려하여 현재의무를 보고기간종료일에 이행하기 위하여 소요되는 지출에 대한 최선의 추정치입니다. 화폐의 시간가치 효과가 중요한 경우 충당부채는 의무를 이행하기 위하여 예상되는 지출액의 현재가치로 평가하고 있습니다.

또한 과거사건은 발생하였으나 불확실한 미래사건의 발생여부에 의해서 존재여부가 확인되는 잠재적인 의무가 있는 경우 또는 과거사건이나 거래의 결과 현재 의무가 존재하나 자원이 유출될 가능성이 매우 높지 않거나 당해 의무를 이행하여야 할 금액을 신뢰성 있게 추정할 수 없는 경우 우발부채로 주석기재하고 있습니다.

2-14. 수익인식

수익은 주로 회사의 통상적인 활동에서 발생하는 재화의 판매에 대하여 받았거나 받을 대가의 공정가액으로 구성되어 있습니다. 수익은 부가가치세, 반품, 리베이트 및 할인액을 차감한 순액으로 표시하며, 내부거래를 제거한 후의 금액으로 표시하고 있습니다. 수익금액을 신뢰성 있게 측정할 수 있고, 미래의 경제적 효익이 유입될 가능성이 높으며, 다음에서 설명하고 있는 활동별 특정 요건을 충족하는 경우에 수익으로 인식하고 있습니다. 회사는 고객의 유형, 거래의 유형 및 개별 거래조건 등의 과거자료를 바탕으로 판매와 관련된 우발상황을 신뢰성 있게 추정하여 수익금액을 측정하고 있습니다.

2-14-1. 재화의 판매

회사는 제품 및 상품에 대하여 재화의 소유에 따른 중요한 위험과 보상이 이전된 시점에 수익으로 인식하고 있습니다. 수익은 과거에 축적된 경험에 근거하여 판매시점에 과거의 경험에 근거하여 추정한 가격할인 및 반품금액을 차감한 순액으로 인식하고 있습니다.

2-14-2. 이자수익

이자수익은 시간의 경과에 따라 유효이자율법에 의하여 인식하고 있습니다. 채권 손상이 발생하는 경우 채권금액의 장부금액을 회수가 가능액(미래 예상현금흐름을 금융자산의 최초 유효이자율로 할인한 금액)까지 감액하며, 시간의 경과에 따라 증가하는 부분은 이자수익으로 인식하고 있습니다. 손상채권에 대한 이자수익은 최초 유효이자율에 의하여 인식하고 있습니다.

2-15. 법인세비용 및 이연법인세

회사는 자산과 부채의 장부금액과 세무기준액의 차이로 인해 발생하는 일시적 차이에 대해 자산부채법을 적용하여 이연법인세를 인식하고 있습니다. 다만, 사업결합 이외의 거래에서 자산, 부채를 최초로 인식할 때 발생하는 이연법인세자산과 부채는 그 거래가 회계이익이나 과세소득에 영향을 미치지 않는다면 인식하지 아니하고 있습니다. 이연법인세는 관련 이연

법인세자산이 실현되고 이연법인세부채가 결제될 때 적용될 것으로 예상되는 보고기간종료일에 제정되었거나 실질적으로 제정될 세율과 세법을 적용하여 인식하고 있습니다. 이연법인세자산은 차감할 일시적 차이가 사용될 수 있는 미래 과세소득의 발생가능성이 높은 경우에 인식하고 있습니다.

이연법인세자산과 부채는 당기 법인세자산과 당기 법인세부채를 상계할 수 있는 법적으로 집행가능한 권리를 가지고 있고, 이연법인세자산과 부채가 동일한 과세당국에 의해서 부과되는 법인세와 관련이 있거나 과세대상기업은 다르지만, 당기 법인세 부채와 자산을 순액으로 결제할 의도가 있거나, 유의적인 금액의 이연법인세 부채가 결제되거나 이연법인세 자산이 회수될 미래의 각 회계기간마다 자산을 실현하는 동시에 부채를 결제할 의도가 있는 경우에 상계합니다.

IV. 감사인의 감사의견 등

1. 감사인에 관한 사항

가. 감사인

당사의 53기, 54기, 55기 감사는 대주회계법인에서 수행하였습니다.

제 56 기 1분기	제 55 기	제 54 기
-	대주회계법인 이 상 남	대주회계법인 이 상 남

나. 회계감사인의 감사표명(검토사항포함)

사 업 연 도	감사의견	지적사항 등 요약
제 55 기	적정	-
제 54 기	적정	-
제 53 기	적정	-

다. 감사용역 체결현황

(단위 : 원)

사업연도	감사인	내 용	보수	총소요시간
제56기 1분기	-	-	-	-
제55기	대주회계법인	재무제표 검토 및 감사	55,000,000	780시간
제54기	대주회계법인	재무제표 검토 및 감사	50,000,000	485시간

라. 회계감사인과의 비감사용역 계약체결 현황

(단위 : 원)

사업연도	계약체결일	용역내용	용역수행기간	보수	비고
제56기 1분기	-	-	-	-	-
제55기	-	-	-	-	-
제54기	2010.10.11	IFRS도입으로인한영향진단자문용 역	2010.10.11~ 2010.11.12	35,000,000	-

2. 내부회계관리제도

- 2012년 1분기 내부회계관리제도에 대한 감사및 당해년도 감사인인 대주회계법인의 검토 의견 표명은 없었습니다.

V. 이사의 경영진단 및 분석의견

- 공시서류작성일기준하여 이사의 경영진단 및 분석의견은 없습니다.

VI. 이사회 등 회사의 기관 및 계열회사에 관한 사항

1. 이사회에 관한 사항

1. 이사회에 관한 사항

가. 이사의 구성 요소

당사는 본 보고서 제출일 현재 이사회는 3명의 사내이사, 2인의 사외이사등의 5인으로 구성되어 있습니다.

⇒ 각 이사의 주요 이력 및 업무분장은 제 9장 임원의 현황을 참조하시기 바랍니다.

나. 주요 의결사항

회차	개최일자	의안내용	가결여부	사외이사	
				안광훈	이정웅
1	2012.02.09	결산 이사회 재무제표 승인의 건	원안대로가결	참석	참석
2	2012.02.24	1. 제55기 기명식 보통 주식에 대한 현금배당 승인의 건 2. 제55기 사업년도 정기주주총회 소집 및 의안 상정의 건 3. 이사 선임 의안 상정의 건	원안대로가결	참석	참석
3	2012.03.23	1. 내부회계관리자의 운영실태보고 건 2. 감사의 운용실태 평가보고 건	원안대로가결	참석	참석
4	2012.03.28	산업은행 운영자금 차입의 건	원안대로가결	참석	참석

2. 감사제도에 관한 사항

가. 감사에 관한 사항

당사는 본 보고서 제출일 현재 감사위원회를 별도로 설치하고 있지 아니하며, 주주총회 결의에 의하여 선임된 감사 안용수(상근감사), 조영호(비상근감사) 2명이 감사업무를 수행하고 있습니다.

감사는 이사회에 참석하여 독립적인 이사의 업무를 감독할 수 있으며, 제반업무와 관련하여 관련장부 및 관계서류를 해당부서에 제출을 요구할 수 있습니다. 또한 필요시 회사로부터 영업에 관한 사항을 보고 받을 수 있으며, 적절한 방법으로 경영정보에 접근할 수 있습니다.

⇒ 감사의 인적사항은 제 9 장 임원의 현황을 참조하시기 바랍니다.

나. 감사의 주요활동내역

회차	개최일자	의안내용	가결여부	사외이사	
				안광훈	이정웅

1	2012.02.09	결산 이사회 재무제표 승인의 건	원안대로가결	참석	참석
2	2012.02.24	1.제55기 기명식 보통 주식에 대한 현금배당 승인의 건 2.제55기 사업년도 정기주주총회 소집 및 의안 상정의 건 3. 이사 선임 의안 상정의 건	원안대로가결	참석	참석
3	2012.03.23	1.내부회계관리자의 운영실태보고 건 2.감사의 운용실태 평가보고 건	원안대로가결	참석	참석
4	2012.03.28	산업은행 운영자금 차입의 건	원안대로가결	참석	참석

3. 주주의 의결권 행사에 관한 사항

당사는 정관 따라 집중투표제 적용을 배제하고 있으며, 공시대상기간 중에 소수주주권의 행사와 경영지배권에 관한 경쟁은 없습니다. 당사 정관의 기재사항은 사업보고서에 첨부된 "정관"을 참조하시기 바랍니다.

4. 계열회사 등의 현황

타법인출자 현황

(기준일 : 2012년 03월 31일)

(단위 : 천원, 주, %)

법인명	최초취득일자	출자목적	최초취득금액	기초잔액			증가(감소)			기말잔액			최근사업연도 재무현황	
				수량	지분율	장부가액	취득(처분)		평가손익	수량	지분율	장부가액	총자산	당기순이익
							수량	금액						
한국제지공업협동조합	1983년 01월 01일	-	2,000	65	5.8%	6,500	-	-	-	65	5.8%	6,500	-	-
한국골판지포장공업협동조합	1985년 12월 31일	-	5,000	111	7.0%	22,200	-	-	-	111	7.0%	22,200	-	-
(주)한수팩	2006년 01월 11일	(주)CJ해찬 들영업권 확보	1,680,000	160,000	100%	1,980,000	-	-	-	160,000	100%	1,980,000	3,085,914	242,413
코르피아	2007년 07월 05일	조합공동사업 참여	3,000	600	5.0%	3,000	-	-	-	600	5.0%	3,000	-	-
해태제과식품(주)	2007년 01월 10일	-	500,000	81,000	0.05%	1,000,000	-	-	-	81,000	0.05%	1,000,000	-	-
(주)대양코리아	2009년 12월 08일	-	1,200,000	240,000	13.1%	1,200,000	-	-	-	240,000	13.1%	1,200,000	-	-
합 계				481,776	-	4,211,700	-	-	-	481,776	-	4,211,700	3,085,914	242,413

※(주) 한수팩의 재무현황은 회계연도(2011.01.01 ~ 2011.12.31)기준입니다.

VII. 주주에 관한 사항

가. 최대주주 및 그 특수관계인의 주식소유 현황

2012년 03월 31일 현재 당사의 최대주주 및 그 특수관계인은 1,798,500주를 보유하고 있습니다. 이는 최대주주(허용삼) 본인과 친인척, 기타를 합산한 것으로 발행주식총수의 44.96%에 해당합니다.

⇒ 최대주주의 주요경력은 VIII. 임원 및 직원 등에 관한 사항을 참조하시기 바랍니다

최대주주 및 특수관계인의 주식소유 현황

(기준일 : 2012년 03월 31일)

(단위 : 주, %)

성명	관계	주식의 종류	소유주식수 및 지분율				비고
			기 초		기 말		
			주식수	지분율	주식수	지분율	
허용삼	본인	보통주	720,000	18.00	720,000	18.00	-
허정훈	자	보통주	686,680	17.17	696,000	17.40	-
허봉삼	친척	보통주	229,000	5.72	229,000	5.72	-
(주)산천교역	기타	보통주	153,500	3.84	153,500	3.84	-
계		보통주	1,798,180	44.78	1,798,500	44.96	-
		-	-	-	-	-	-

최대주주 변동내역

(기준일 : 2012년 03월 31일)

(단위 : 주, %)

변동일	최대주주명	소유주식수	지분율	비고
2012년 01월 18일	허용삼	1,792,630	44.81	-
2012년 01월 26일	허용삼	1,794,080	44.85	-
2012년 03월 15일	허용삼	1,796,500	44.91	-
2012년 03월 20일	허용삼	1,796,550	44.91	-
2012년 03월 22일	허용삼	1,798,500	44.96	-

* 최대주주및 특수관계인의 지분율 주된 변동 원인은 특수관계인 허정훈의 장내 주식 매입부 분입니다.

다. 주식의 분포

보고서 작성일 기준 현재 5%이상 주주현황은 다음과 같습니다.

주식 소유현황

(기준일 : 2012년 03월 31일)

(단위 : 주)

구분	주주명	소유주식수	지분율	비고
5% 이상 주주	허용삼	720,000	18.00	-
	허정훈	696,000	17.40	-
	한국상호저축은행	569,040	14.23	-
	허봉삼	229,000	5.72	-
우리사주조합		-	-	-

소액주주현황

(기준일 : 2011년 12월 31일)

(단위 : 주)

구 분	주주		보유주식		비 고
	주주수	비율	주식수	비율	
소액주주	872	98.41%	1,152,850	28.82%	

라. 주식사무

정관상 신주인수 권의 내용	제10조(신주인수권) ① 이 회사의 주주는 신주발행에 있어서 그가 소유한 주식수에 비례하여 신주의 배정을 받을 권리를 가진다. 그러나 주주가 신주인수권을 포기 또는 상실하거나 신주배정에서 단주가 발생 하는 경우에 그 처리방법은 이사회에 의하여 결정한다. ② 이사회는 제1항 본문의 규정에 부합하고 다음 각호의 경우에는 이사회에 의하여 주주외의 자에게 신주를 배정할 수 있다. 1. 증권거래법의 규정에 의하여 신주를 모집하거나 인수인에게 인수하게 하는 경우 2. 자본시장육성에 관한 법률의 규정에 의하여 우리사주조합원에게 신주를 우선 배정하는 경우 3. 해외증권발행규정에 의하여 주식예탁증서(DR) 발행에 따라 신주를발행 하는 경우				
결 산 일	12월31 일	정기주주총회	사업연도 종료후 3개월 이내		
주주명부폐쇄시기	1월1일 ~ 1월 31일 까지				
주권의 종류	일주권.오주권.십주권. 오십주권. 백주권 8 (종) 오백주권. 천주권. 만주권				
명의개서대리인	(주) 하나은행 증권대행부(02-368-5860)				
주주의 특전	없음	결산공고 - 홈페이지(http://www.keppack.co.kr/) 기재			

마. 주가 및 주식거래실적

(단위 : 원, 주)

종 류		2012년03월	2012년02월	2012년01월	2011년12월	2011년11월	2011년10월
보통주	최 고	12,800	13,500	12,900	12,800	12,100	11,700
	최 저	12,150	11,950	11,400	11,500	10,150	10,350
월간거래량		93,400	50,100	13,600	57,075	106,977	27,900

VIII. 임원 및 직원 등에 관한 사항

1. 임원 및 직원의 현황

1. 임원 및 직원의 현황

가. 임원의 현황

당사의 임원은 총 7 명입니다. 이중 대표이사 사장(허정훈)은 계열회사인 (주)한수팩의 대표이사직을 겸임하고 있습니다.

임원 현황

(기준일 : 2012년 03월 31일)

(단위 : 주)

성명	출생년월	직위	등기임원 여부	상근 여부	담당 업무	주요경력	소유주식수		재직기간	임기 만료일
							보통주	우선주		
허 용 삼	1944년 08월	대표이사	등기임원	상근	총괄	동서포장(주)상무이사 한국수출포장공업(주)대표이사	720,000	-	1980.01.12 ~ 현재	2015년 03월 20일
허 정 훈	1973년 10월	대표이사	등기임원	상근	총괄	NewYork Institute of Technology 졸업	696,000	-	1997.02.21 ~ 현재	2013년 03월 24일
이 선 재	1950년 11월	전무이사	등기임원	상근	기술본부장	한국수출포장공업(주)생산부장	-	-	1968.03.12 ~ 현재	2013년 03월 24일
안 광 훈	1942년 08월	사외이사	등기임원	비상근	사외이사	삼양직물 대표이사	-	-	2009.03.21 ~ 현재	2015년 03월 20일
이 정 웅	1941년 01월	사외이사	등기임원	비상근	사외이사	한국수출포장공업(주)상무이사	-	-	2007.03.18 ~ 현재	2014년 03월 18일
안 용 수	1951년 01월	감사	등기임원	상근	상근감사	한국수출포장공업(주)상무이사	-	-	2011.03.18 ~ 현재	2014년 03월 18일
조 영 호	1947년 04월	감사	등기임원	비상근	감사	한국수출포장공업(주) 이사	-	-	2007.03.21 ~ 현재	2013년 03월 24일

나. 직원의 현황

당사는 총 277명의 직원을 고용하고 있으며 전 직원에 대해 2012년도 1분기 지급 된 총 급여 총액은 2,771,597천원 입니다

직원 현황

(기준일 : 2012년 03월 31일)

(단위 : 천원)

사업부문	성별	직원 수				평균 근속연수	연간급여 총액	1인평균 급여액	비고
		정규직	계약직	기 타	합 계				
전체	남	263	-	-	263	7.4년	2,687,858	10,219	-
-	녀	14	-	-	14	2년	83,739	5,981	-
합 계		277	-	-	277	-	2,771,597	10,005	-

2. 임원의 보수 등

가. 임원의 보수현황

1. 주총승인금액

(단위 : 천원)

구 분	인원수	주총승인금액	비고
이사	5	1,700,000	-
감사	2	150,000	-

※사내이사와 사외이사의 주총승인 금액은 각각 1,700,000천원이 아닌 사내이사와 사외의사를 합쳐서 승인받은 금액입니다.

2. 지급금액

(단위 : 천원)

구 분	인원수	지급총액	1인당 평균 지급액	주식매수선택권의 공정가치 총액	비고
등기이사	3	275,000	91,666	-	-
사외이사	2	6,000	3,000	-	-
감사위원회 위원 또는 감사	2	6,600	3,300	-	-
계	7	287,600	41,085	-	-

※1인당 평균 지급액은 2011년 12월 31일 현재 인원으로 산술평균하여 계산한 금액입니다.

IX. 이해관계자와의 거래내용

- 해당사항 없습니다.

X. 그 밖에 투자자 보호를 위하여 필요한 사항

1. 주주총회 의사록요약

주총일자	안 건	결 의 내 용	비 고
제55기 주주총회 2012년 03월 23일	1. 55기 재무제표 승인의 건 - 재무상태표, 손익계산서, 이익잉여금 처분계산서 2. 정관 일부 변경의 건 3. 사내이사, 사외이사 선임의 건 - 허용삼 사내이사(재선임), 안광훈 사외이사(재선임)	원안대로 결의	-

2. 견질 또는 담보용 어음·수표 현황

- 해당사항없음.

(기준일 :)

(단위 :)

제 출 처	매 수	금 액	비 고
은 행			
금융기관(은행제외)			
법 인			
기타(개인)			

3. 외국지주회사의 자회사 현황

- 해당사항없음.

(기준일 :)

(단위 :)

구 분	A지주회사	B법인	C법인	D법인	...	연결조정	연결 후 금액
매출액						()	
내부 매출액	()	()	()	()	()		-
순 매출액							-
영업손익						()	
계속사업손익						()	
당기순손익						()	
자산총액						()	
부채총액						()	

자기자본						()	
자본금						()	
감사인						-	
감사·검토 의견						-	
비 고							

XI. 재무제표 등

1. 개별 재무제표

재무상태표

제 56 기 1분기말 2012.03.31 현재

제 55 기말 2011.12.31 현재

제 54 기말 2010.12.31 현재

(단위 : 원)

	제 56 기 1분기말	제 55 기말	제 54 기말
자산			
I. 유동자산	72,565,291,100	75,284,769,652	67,565,240,667
(1) 현금및현금성자산	6,866,363,931	8,448,940,554	7,683,485,366
(2) 단기매출채권	46,856,611,953	44,253,044,678	38,919,108,847
(3) 기타채권	3,097,353,046	3,089,425,206	2,071,043,378
(4) 재고자산	15,744,962,170	19,493,359,214	18,891,603,076
II. 비유동자산	209,560,272,490	211,270,130,639	209,481,416,981
(1) 장기금융상품	10,500,000	10,500,000	10,500,000
(2) 매도가능금융자산	2,231,700,000	2,231,700,000	2,231,700,000
(3) 파생금융자산	0	679,987,091	2,780,984,347
(4) 장기매출채권	321,179,067	321,179,067	321,179,067
(5) 기타비유동채권	26,512,854	26,512,854	37,254,454
(6) 유형자산	204,314,406,314	205,344,277,372	201,331,380,658
(7) 영업권 이외의 무형자산	675,974,255	675,974,255	788,418,455
(8) 종속기업에 대한 투자자산	1,980,000,000	1,980,000,000	1,980,000,000
자산총계	282,125,563,590	286,554,900,291	277,046,657,648
부채			
I. 유동부채	61,270,135,289	70,251,993,127	62,929,819,682
(1) 단기매입채무	8,484,742,623	8,395,027,425	12,182,974,675
(2) 기타채무	9,351,998,548	6,733,106,712	6,376,835,730
(3) 단기차입금	38,263,994,006	48,374,650,509	31,362,566,872
(4) 유동성장기차입금	1,000,000,000	4,608,987,091	12,484,058,744
(5) 당기법인세부채	4,169,400,112	2,140,221,390	523,383,661
II. 비유동부채	29,324,544,866	29,520,459,120	33,704,720,281
(1) 장기차입금	10,592,000,000	10,842,000,000	15,405,925,603

(2)퇴직급여채무	1,146,525,974	1,077,185,274	773,056,863
(3)이연법인세부채	17,586,018,892	17,601,273,846	17,525,737,815
부채총계	90,594,680,155	99,772,452,247	96,634,539,963
자본			
Ⅰ.자본금	20,000,000,000	20,000,000,000	20,000,000,000
Ⅱ.자본잉여금	18,201,025,941	18,201,025,941	18,201,025,941
Ⅲ.이익잉여금	153,329,857,494	148,581,422,103	142,211,091,744
자본총계	191,530,883,435	186,782,448,044	180,412,117,685
자본과부채총계	282,125,563,590	286,554,900,291	277,046,657,648

포괄손익계산서

제 56 기 1분기 2012.01.01 부터 2012.03.31 까지

제 55 기 1분기 2011.01.01 부터 2011.03.31 까지

제 55 기 2011.01.01 부터 2011.12.31 까지

제 54 기 2010.01.01 부터 2010.12.31 까지

(단위 : 원)

	제 56 기 1분기		제 55 기 1분기		제 55 기	제 54 기
	3개월	누적	3개월	누적		
Ⅰ.수익(매출액)	62,654,607,080	62,654,607,080	57,291,507,628	57,291,507,628	246,832,654,907	223,234,981,409
Ⅱ.매출원가	48,949,535,589	48,949,535,589	50,850,064,124	50,850,064,124	214,658,303,787	194,476,378,918
Ⅲ.매출총이익	13,705,071,491	13,705,071,491	6,441,443,504	6,441,443,504	32,174,351,120	28,758,602,491
Ⅳ.판매비와관리비	5,072,932,332	5,072,932,332	4,667,490,664	4,667,490,664	20,128,160,735	18,513,598,499
Ⅴ.영업이익(손실)	8,632,139,159	8,632,139,159	1,773,952,840	1,773,952,840	12,046,190,385	10,245,003,992
Ⅵ.기타수익	119,456,201	119,456,201	77,384,585	77,384,585	1,156,140,992	269,181,174
Ⅶ.기타비용	13,539,393	13,539,393	35,353,972	35,353,972	131,125,245	93,382,624
Ⅷ.금융수익	535,874,228	535,874,228	398,228,591	398,228,591	611,569,879	867,129,891
Ⅸ.금융원가	510,792,846	510,792,846	865,703,997	865,703,997	2,669,826,473	2,697,238,981
Ⅹ.법인세비용차감전순이익(손실)	8,763,137,349	8,763,137,349	1,348,508,047	1,348,508,047	11,012,949,538	8,590,693,452
Ⅺ.법인세비용	2,014,701,958	2,014,701,958	319,738,947	319,738,947	2,642,619,179	1,045,871,073
ⅩⅡ.당기순이익(손실)	6,748,435,391	6,748,435,391	1,028,769,100	1,028,769,100	8,370,330,359	7,544,822,379
ⅩⅢ.기타포괄손익	0	0	0	0	0	0
ⅩⅣ.총포괄손익	6,748,435,391	6,748,435,391	1,028,769,100	1,028,769,100	8,370,330,359	7,544,822,379
ⅩⅤ.주당이익						

(1)기본주당이익(손실)	1,687	1,687	257	257	2,093	1,886
(2)희석주당이익(손실)	1,687	1,687	257	257	2,093	1,886

자본변동표

제 56 기 1분기 2012.01.01 부터 2012.03.31 까지

제 55 기 1분기 2011.01.01 부터 2011.03.31 까지

제 55 기 2011.01.01 부터 2011.12.31 까지

제 54 기 2010.01.01 부터 2010.12.31 까지

(단위 : 원)

		자본			
		자본금	자본잉여금	이익잉여금	자본 합계
2010.01.01 (I .기초자본)		20,000,000,000	18,201,025,941	136,666,269,365	174,867,295,306
II .자본의 변동	(1)당기순이익(손실)			7,544,822,379	7,544,822,379
	(2)연차배당			(2,000,000,000)	(2,000,000,000)
2010.12.31 (III .기말자본)		20,000,000,000	18,201,025,941	142,211,091,744	180,412,117,685
2011.01.01 (I .기초자본)		20,000,000,000	18,201,025,941	142,211,091,744	180,412,117,685
II .자본의 변동	(1)당기순이익(손실)			8,370,330,359	8,370,330,359
	(2)연차배당			(2,000,000,000)	(2,000,000,000)
2011.12.31 (III .기말자본)		20,000,000,000	18,201,025,941	148,581,422,103	186,782,448,044
2011.01.01 (I .기초자본)		20,000,000,000	18,201,025,941	142,211,091,744	180,412,117,685
II .자본의 변동	(1)당기순이익(손실)			8,370,330,359	8,370,330,359
	(2)연차배당			(2,000,000,000)	(2,000,000,000)
2011.12.31 (III .기말자본)		20,000,000,000	18,201,025,941	148,581,422,103	186,782,448,044
2012.01.01 (I .기초자본)		20,000,000,000	18,201,025,941	148,581,422,103	186,782,448,044
II .자본의 변동	(1)당기순이익(손실)	0	0	6,748,435,391	6,748,435,391
	(2)연차배당	0	0	(2,000,000,000)	(2,000,000,000)
2012.03.31 (III .기말자본)		20,000,000,000	18,201,025,941	153,329,857,494	191,530,883,435

현금흐름표

제 56 기 1분기 2012.01.01 부터 2012.03.31 까지
 제 55 기 1분기 2011.01.01 부터 2011.03.31 까지
 제 55 기 2011.01.01 부터 2011.12.31 까지
 제 54 기 2010.01.01 부터 2010.12.31 까지

(단위 : 원)

	제 56 기 1분기	제 55 기 1분기	제 55 기	제 54 기
I. 영업활동현금흐름	12,548,744,563	(1,695,548,307)	7,517,159,984	2,663,565,008
(1) 영업활동에서 창출된 현금흐름	13,028,889,334	(968,793,633)	10,606,641,740	6,978,550,015
1. 당기순이익	6,748,435,391	1,028,769,100	8,370,330,359	7,544,822,379
2. 조정	4,434,944,980	2,897,353,982	12,790,358,553	10,343,699,148
3. 자산 및 부채의 증감	1,845,508,963	(4,894,916,715)	(10,554,047,172)	(10,909,971,512)
(2) 이자수취	5,661,639	2,261,807	81,234,967	119,940,537
(3) 이자지급	(485,028,220)	(509,587,472)	(2,220,471,304)	(2,018,299,254)
(4) 법인세납부(환급)	(778,190)	(219,429,009)	(950,245,419)	(2,416,626,290)
II. 투자활동현금흐름	(1,320,557,683)	(419,199,090)	(11,455,936,601)	(13,754,041,835)
(1) 매도가능금융자산의 처분	0	0	0	96,773,894
(2) 유형자산의 처분	0	0	1,044,232,250	179,540,000
(3) 무형자산의 처분	0	0	100,000,000	0
(4) 기타비유동채권의 감소	0	741,600	10,741,600	61,844,000
(5) 유형자산의 취득	(1,320,557,683)	(419,940,690)	(12,610,910,451)	(14,092,199,729)
III. 재무활동현금흐름	(12,810,763,503)	840,315,042	4,704,231,805	13,000,270,168
(1) 단기차입금의 증가	0	3,362,315,042	17,169,280,170	13,048,361,526
(2) 단기차입금의 상환	(9,631,763,503)	0		
(3) 장기차입금의 증가	0	0	0	12,092,000,000
(4) 장기차입금의 상환	(3,179,000,000)	(2,522,000,000)	(10,465,048,365)	(10,140,091,358)
(5) 배당금지급	0	0	(2,000,000,000)	(2,000,000,000)
IV. 현금및현금성자산의순증가(감소)	(1,582,576,623)	(1,274,432,355)	765,455,188	1,909,793,341
V. 기초현금및현금성자산	8,448,940,554	7,683,485,366	7,683,485,366	5,773,692,025
VI. 기말현금및현금성자산	6,866,363,931	6,409,053,011	8,448,940,554	7,683,485,366

2. 대손충당금 설정 현황(연결기준)

가. 최근 3사업년도의 계정과목별 대손충당금 설정내역

(단위:천원)

구분	계정과목	채권총액	대손충당금	대손충당금 설정률
----	------	------	-------	--------------

제56기 분기	매출채권	47,177,791	30,558	0.06%
제55기	매출채권	44,574,224	30,558	0.07%
제54기	매출채권	39,240,288	70,699	0.18%

나. 최근 3사업연도의 대손충당금 변동현황
(단위:천원)

구 분	제 56기 분기	제 55기	제 54기
1. 기초 대손충당금 잔액합계	30,558	70,699	227,419
2. 순대손처리액(①-②±③)	-	-	-
① 대손처리액(상각채권액)	-	-	-
② 상각채권회수액	-	-	-
③ 기타증감액	-	-	-
3. 대손상각비 계상(환입)액	-	(40,141)	(156,720)
4. 기말대손 충당금 잔액합계	30,558	30,558	70,699

다. 매출채권관련 대손충당금 설정방침

※ 매출채권, 미수금은 5개년치 대손경험률에 의해 대손충당금을 설정합니다.

※ 부도어음은 업체별 개별 대손예상금액 측정 대손충당금으로 설정합니다.

-부도업체 담보현황, 화의인가, 제 3자 인수 조업후 변제등 고려합니다.

3. 재고자산의 보유및 실사내역 등(연결기준)

가. 최근 3사업연도의 재고자산의 사업부문별 보유현황
(단위:천원)

사업부문	계정과목	제 56기 분기	제 55기	제 54기	비고
상자, 원지	원재료	8,202,039	9,759,837	7,783,844	-
	부재료	239,754	244,788	308,081	-
	재공품	630,453	448,671	445,902	-
	제품	4,667,151	5,075,094	5,342,303	-
	저장품	1,679,160	1,619,706	2,140,491	-
	미착품	326,405	2,345,263	2,870,982	-
	합계	15,744,962	19,493,359	18,891,603	-
총 자산대비 재고자산 구성비율 (%) [재고자산÷기말자산총계×100]		5.58%	6.80%	6.82%	-

재고자산회전율(회수) [연환산 매출원가÷{(기초재고 +기말재고)÷2}]	11.11회	11.18회	11.96회	-
---	--------	--------	--------	---

나. 재고자산의 실사내역 등

- 당사는 2012년도 1분기 재무제표를 작성함에 있어서 아래와 같이 실사를 실시하였습니다.

- 1) 실사일정: 매 분기 말 기준으로 매년 4회 재고자산 실사를 실시하고 있습니다.
- 2) 실사방법: 재무상태표일 이후에 실사가 이루어진 관계로 실사 당일의 재고와는 차이가 발생하였으나, 재무상태표일 재고자산 명세서 및 실사당일 재고 자산 명세서를 작성하여 재무상태표일 이후에 입출고 내역서를 표기하고 관계증빙(입고명세, 출고명세 등)을 첨부하였습니다.
- 3) 재고실사는 4월 2일, 3일 본사 업무팀장 외 1명이 각 공장 해당 부서에서 실사 하였음.
- 4) 당사의 장기 체화재고는 없으며, 실사에서 오류는 발생하지 않았습니다.
- 5) 당사의 재고자산은 담보로 제공된 사실이 없습니다.

4. 개별 재무제표의 주석사항

1. 범주별 금융자산 및 금융부채

회사의 금융자산 및 금융부채의 범주별 분류내역은 다음과 같습니다.

- 분기말

(단위 : 천원)

금융자산	당기손익인식금융자산	대여금및수취채권	매도가능금융자산	만기보유금융자산	합계
현금및현금성자산	-	6,866,364	-	-	6,866,364
장기금융상품	-	10,500	-	-	10,500
매도가능금융자산	-	-	2,231,700	-	2,231,700
매출채권	-	47,177,791	-	-	47,177,791
기타채권	-	3,123,866	-	-	3,123,866
합계	-	57,178,521	2,231,700	-	59,410,221

(단위 : 천원)

금융부채	당기손익인식금융부채	상각후원가로 측정하는 금융부채	합계
단기매입채무	-	8,484,743	8,484,743
기타채무	-	9,351,999	9,351,999
단기차입금	-	38,263,994	38,263,994

장기차입금	-	11,592,000	11,592,000
합계	-	67,692,736	67,692,736

- 전기말

(단위 : 천원)

금융자산	당기손익인식금융자산	대여금및수취채권	매도가능금융자산	만기보유금융자산	합계
현금및현금성자산	-	8,448,941	-	-	8,448,941
장기금융상품	-	10,500	-	-	10,500
매도가능금융자산	-	-	2,231,700	-	2,231,700
파생금융자산	679,987	-	-	-	679,987
매출채권	-	44,574,224	-	-	44,574,224
기타채권	-	3,115,938	-	-	3,115,938
합계	679,987	56,149,603	2,231,700	-	59,061,290

(단위 : 천원)

금융부채	당기손익인식금융부채	상각후원가로 측정하는 금융부채	합 계
단기매입채무	-	8,395,027	8,395,027
기타채무	-	6,733,107	6,733,107
단기차입금	-	48,374,651	48,374,651
장기차입금	-	15,450,987	15,450,987
합계	-	78,953,772	78,953,772

- 전전기말

(단위 : 천원)

금융자산	당기손익인식금융자 산	대여금및수취채권	매도가능금융자산	만기보유금융자산	합계
현금및현금성자 산	-	7,683,485	-	-	7,683,485
장기금융상품	-	10,500	-	-	10,500
매도가능금융자 산	-	-	2,231,700	-	2,231,700
파생금융자산	2,780,984	-	-	-	2,780,984
매출채권	-	39,240,288	-	-	39,240,288
기타채권	-	2,108,298	-	-	2,108,298
합계	2,780,984	49,042,571	2,231,700	-	54,055,255

(단위 : 천원)

금융부채	당기손익인식금융부채	상각후원가로 측정하는 금융부채	합 계
단기매입채무	-	12,182,975	12,182,975
기타채무	-	6,376,836	6,376,836
단기차입금	-	31,362,567	31,362,567
장기차입금	-	27,889,984	27,889,984
합계	-	77,812,362	77,812,362

2. 매도가능금융자산

회사의 매도가능금융자산의 내역은 다음과 같습니다.

(단위 : 천원)

구분		당 분기말					전기말	전전기말
		주식(좌)수	지분율	취득원가	순자산가액	장부가액	장부가액	장부가액
출 자 금	한국제지공업협동조합	65	5.8%	6,500	11,780	6,500	6,500	6,500
	한국골판지포장공업협동조합	111	7.0%	22,200	87,858	22,200	22,200	22,200
비상장주식	해대제과식품(주)	81,000	0.05%	1,000,000	723,645	1,000,000	1,000,000	1,000,000
	(주)대양코리아	240,000	13.1%	1,200,000	1,165,727	1,200,000	1,200,000	1,200,000
	(주)코르피아	600	5.0%	3,000	16,369	3,000	3,000	3,000
합계		321,776	-	2,231,700	2,005,379	2,231,700	2,231,700	2,231,700

3. 공정가치 서열체계

금융상품의 공정가치측정에 사용된 투입변수의 유의성을 반영하는 공정가치 서열체계에 따라 공정가치 측정치를 분류하고 있으며, 공정가치 서열체계의 구분은 다음과 같습니다.

구분	투입변수의 유의성
수준 1	동일한 자산이나 부채에 대한 활성시장의 공시가격
수준 2	직접적으로 또는 간접적으로 관측가능한, 자산이나 부채에 대한 투입변수
수준 3	관측가능한 시장자료에 기초하지 않은, 자산이나 부채에 대한 투입변수

회사의 공정가치로 측정되는 금융자산의 수준별 공정가치는 다음과 같습니다.

- 당 분기말

(단위 : 천원)

구 분	수준1	수준2	수준3
매도가능금융자산	-	-	2,231,700
합 계	-	-	2,231,700

- 전기말

(단위 : 천원)

구 분	수준1	수준2	수준3
파생금융자산	-	-	679,987
매도가능금융자산	-	-	2,231,700
합 계	--	-	2,911,687

- 전전기말

(단위 : 천원)

구분	수준1	수준2	수준3
파생금융자산	-	-	2,780,984
매도가능금융자산	-	-	2,231,700
합계	-	-	5,012,684

4. 매출채권및 기타채권

4-1. 회사의 매출채권과 기타채권의 내용은 다음과 같습니다.

(단위 : 천원)

구분	당 분기말		전기말		전전기말	
	유동성	비유동성	유동성	비유동성	유동성	비유동성
매출채권						
매출채권	46,887,170	321,179	44,283,603	321,179	38,989,808	321,179
대손충당금	(30,558)	-	(30,558)	-	(70,699)	-
합계	46,856,612	321,179	44,253,045	321,179	38,919,109	321,179
기타채권						
장기보증금		26,513	-	26,513	-	37,254
미수금	95,870	-	50,402	-	-	-
선급금	2,551,722	-	2,763,860	-	1,695,801	-
선급비용	447,390	-	266,805	-	266,849	-
선급부가가치세	-	-	-	-	88,443	-
단기대여금및수취채권	2,370	-	8,358	-	19,950	-
합계	3,097,352	26,513	3,089,425	26,513	2,071,043	37,254

4-2. 회사의 매출채권 및 기타채권의 연령분석의 내용은 다음과 같습니다.

(단위 : 천원)

구분	당 분기말	전기말	전전기말
6개월 이하	47,853,368	45,076,873	39,679,960
6개월~3년이하	2,448,289	2,613,289	1,668,626
합 계	50,301,657	47,690,162	41,348,586

5. 재고자산

회사의 재고자산의 내역은 다음과 같습니다.

(단위 : 천원)

구분	당 분기말			전기말			전전기말		
	취득원가	평가손실 총당금	장부금액	취득원가	평가손실 총당금	장부금액	취득원가	평가손실 총당금	장부금액
원재료	8,202,039	-	8,202,039	9,759,837	-	9,759,837	7,783,844	-	7,783,844
부재료	239,754	-	239,754	244,788	-	244,788	308,081	-	308,081
재공품	630,453	-	630,453	448,671	-	448,671	445,902	-	445,902
제품	4,667,151	-	4,667,151	5,075,094	-	5,075,094	5,342,303	-	5,342,303
저장품	1,679,160	-	1,679,160	1,619,706	-	1,619,706	2,140,491	-	2,140,491
미착품	326,405	-	326,405	2,345,263	-	2,345,263	2,870,982	-	2,870,982
합 계	15,744,962	-	15,744,962	19,493,359	-	19,493,359	18,891,603	-	18,891,603

6. 유형자산

6-1. 유형자산의 변동내역

회사의 유형자산의 장부가액 변동내용은 다음과 같습니다.

- 당 분기

(단위 : 천원)

구분	기초	취득	처분	감가상각비	대체	기말
토 지	108,858,395	-	-	-	-	108,858,395
건 물	30,539,791	-	-	(239,584)	-	30,300,207
구 축 물	3,364,415	80,000	-	(58,821)	-	3,385,594
기계장치	61,636,921	694,454	(67,096)	(2,009,170)	934,000	61,189,109

차량운반구	173,059	-	-	(13,070)	-	159,989
공기구비품	355,896	-	-	(29,784)	-	326,112
건설중인자산	415,800	613,200	-	-	(934,000)	95,000
합 계	205,344,277	1,387,654	(67,096)	(2,350,429)	-	204,314,406

- 전 기

(단위 : 천원)

구분	기초	취득	처분	감가상각비	대체	기말
토 지	108,858,395	-	-	-	-	108,858,395
건 물	30,119,331	41,333	-	(938,873)	1,318,000	30,539,791
구 축 물	3,562,151	33,000	-	(230,736)	-	3,364,415
기계장치	58,104,841	10,109,354	(28,186)	(7,198,088)	649,000	61,636,921
차량운반구	168,570	-	(9,789)	(58,645)	72,923	173,059
공기구비품	489,593	-	-	(133,697)	-	355,896
건설중인자산	28,500	2,427,223	-	-	(2,039,923)	415,800
합 계	201,331,381	12,610,910	(37,975)	(8,560,039)	-	205,344,277

6-2. 보유토지의 공시지가

당 분기말 현재 회사가 보유하고 있는 토지의 공시지가 내역은 다음과 같습니다.

(단위:천원)

계정과목	소재지	면적(m ²)	장부가액	공시지가
토 지	경기도 오산시 누읍동 80-1외	63,499	40,156,666	25,421,042
"	경기도 안성시 미양면 계륙리 274-4 외	32,335	13,580,700	7,598,795
"	경남 양산시 주남동 525 외	42,128	21,906,560	12,767,348
"	서울시 서초구 서초동 1599-11 외	80	787,229	1,219,344
"	대전시 대덕구 신일동 1686-1 외	70,494	32,427,240	17,341,622
합 계		208,536	108,858,395	64,348,151

6-3. 보험가입자산

당기말 현재 회사의 재고자산 및 유형자산 등에 대한 보험가입내역은 다음과 같습니다.
(단위 : 천원)

보 험 종 류	부 보 자 산	보 험 회 사	부 보 액
재산종합보험	건물,기계장치,재고자산등	동부화재	248,247,379
중장비안전보험	지게차	동부화재	98,699
합 계			248,346,078

또한 차량운반구는 동부화재해상보험(주) 등에 자동차손해배상책임보험과 종합보험에 가입되어 있습니다.

상기 보험가입자산 중 건물, 기계장치, 재고자산 등에 대하여 질권이 설정되어 있는 바, 보험금지불시 보험금 중 질권금액을 한도로 질권자에게 직접 지불토록 약정하였습니다. 보험가입자산에 대하여 질권설정내역은 다음과 같습니다.

(단위 : 천원,USD)

구 분	질 권 자	질권설정금액
오산공장	한국산업은행 서초동지점	13,277,000
	한국씨티은행 서초방배기업	15,600,000
안성공장	한국산업은행 서초동지점	US\$2,000,000
	한국산업은행 서초동지점	7,000,000
양산/대전공장	한국씨티은행 서초방배기업	61,367,413
합 계		97,244,413 US\$2,000,000

6-4. 담보제공자산

당기말 현재 장·단기차입금과 관련하여 금융기관 등에 담보로 제공한 자산은 다음과 같습니다.

(단위 : 천원,USD, JPY)

금융기관명	담보제공자산	채권최고액
한국산업은행	토지,건물,기계	19,000,000
		US\$2,000,000
		JPY50,000,000
하나은행	"	6,500,000
한국씨티은행	"	61,100,000
합 계		86,600,000 US\$2,000,000 JPY50,000,000

7. 무형자산

회사의 기타무형자산은 비한정 내용연수의 회원권 등으로 구성되어 있으며, 당분기말 및 전기말 현재 별도의 손상 징후가 발견되지 않았습니다. 무형자산의 장부가액 변동내용은 다음과 같습니다.

- 당 분 기

(단위 : 천원)

구분	기초	취득	처분	상각	기말
회원권	675,974	-	-	-	675,974

- 전 기

(단위 : 천원)

구분	기초	취득	처분	상각	기말
회원권	788,418	-	112,444	-	675,974

8. 종속기업에 대한 투자자산

8-1. 회사의 종속기업에 대한 투자자산의 내역은 다음과 같습니다.

(단위 : 천원)

회사명	당분기말	전기말	전전기말
-----	------	-----	------

	지분율	장부가액	지분율	장부가액	지분율	장부가액
(주)한수팩	100%	1,980,000	100%	1,980,000	100%	1,980,000

8-2. 당분기말 현재 종속기업의 현황은 다음과 같습니다.

(단위 : 천원)

회사명	주요사업	지분율	자본금	소재지
(주)한수팩	골판지상자의 제조 및 판매	100%	800,000	대한민국

8-3. 당분기말 현재 종속기업의 주요 재무현황은 다음과 같습니다.

(단위: 천원)

회사명	자산총액	부채총액	자본총액	매출액	당기손익
(주)한수팩	3,014,985	1,139,441	1,875,544	1,737,804	59,043

8-4. 지분법 적용 요약 재무제표

회사가 종속기업에 대한 투자자산에 대해 지분법을 적용했을 경우의 재무상태표 및 포괄손익계산서는 다음과 같습니다.

8-4-1. 재무상태표

(단위 : 천원)

구분	당분기말	전기말
유동자산	72,565,291	75,284,770
비유동자산	210,136,051	211,796,405
자산총계	282,701,342	287,081,174
유동부채	61,020,135	70,251,993
비유동부채	29,701,216	29,636,239
부채총계	90,721,351	99,888,233
자본	191,979,991	187,192,942
부채와자본총계	282,701,342	287,081,174

8-4-2. 포괄손익계산서

(단위 : 천원)

구분	당분기	전 기
매출액	62,654,607	246,832,655
매출원가	48,949,536	214,658,304
매출총이익	13,705,071	32,174,351

판매비와관리비	5,072,932	20,128,161
영업이익	8,632,139	12,046,190
기타수익	119,456	1,156,141
기타비용	13,539	131,125
금융수익	535,874	611,570
금융원가	510,793	2,669,826
지분법손익	49,504	192,477
법인세비용차감전순이익	8,812,641	11,205,427
법인세비용	2,025,593	2,684,964
당기순이익	6,787,048	8,520,463
기타포괄손익	-	-
총포괄이익	6,787,048	8,520,463

9. 매입채무 및 기타채무

회사의 단기매입채무 및 기타유동채무의 내용은 다음과 같습니다.

(단위 : 천원)

구분	당분기말	전기말	전전기말
매입채무			
단기매입채무	8,484,743	8,395,027	12,182,975
합 계	8,484,743	8,395,027	12,182,975
기타유동채무			
미지급금	4,370,248	4,329,161	4,374,181
미지급비용	1,539,611	1,709,613	1,707,114
예수보증금	5,000	5,000	5,000
예수금	-	215,030	290,541
예수부가가치세	1,437,140	474,303	-
미지급배당금	2,000,000	-	-
합 계	9,351,999	6,733,107	6,376,836

10. 단기차입금

회사의 단기차입금의 내역은 다음과 같습니다.

(단위 : 천원)

자금종류	차 입 처	2012년 03월 31일 이자율	당분기말	전기말	전전기말
단기차입금	신한은행	변동금리	5,000,000	5,000,000	5,000,000
외화단기차입금	우리은행	Libor+2.5%	63,741	518,442	385,542
	한국산업은행	Libor+1.6%	6,461,863	7,606,189	98,751
	하나은행	Libor+2.0%	88,313	98,903	1,022,163
	한국씨티은행	Libor+2.225%	-	-	349,528
	신한은행	Libor+2.0%	-	322,883	348,743
구매자금대출	한국씨티은행	4.75%	13,582,093	15,684,966	12,687,820
	하나은행	4.84%	2,966,860	2,989,548	6,301,813
	신한은행	4.82%	2,686,644	2,767,943	-
	우리은행	4.95%	7,414,480	13,385,777	5,168,207
총 계			38,263,994	48,374,651	31,362,567

11. 장기차입금

회사의 장기차입금의 내역은 다음과 같습니다.

(단위 : 천원)

차입종류	차입처	2012년 03월 31일 이자율	당분기말	전기말	전전기말
일반시설자금	한국씨티은행	2.5%	-	-	188,000
산업시설대	한국산업은행	2.5%	10,092,000	10,092,000	10,092,000
운영자금	기업은행	4.99%	1,500,000	1,750,000	2,000,000
외화시설자금	한국씨티은행	5.4%	-	3,608,987	15,609,984
합계			11,592,000	15,450,987	27,889,984
유동성대체			(1,000,000)	(4,608,987)	(12,484,058)
잔액			10,592,000	10,842,000	15,405,926

12. 퇴직급여채무

12-1. 회사의 퇴직급여채무와 관련하여 재무상태표에 인식된 금액은 다음과 같습니다.

(단위 : 천원)

구분	당분기말	전기말	전전기말
확정급여채무의 현재가치	3,146,434	3,077,093	2,610,069
사외적립자산의 공정가치	(1,999,908)	(1,999,908)	(1,837,012)
퇴직급여채무	1,146,526	1,077,185	773,057

12-2. 회사의 확정급여채무의 변동 내역은 다음과 같습니다.

(단위 : 천원)

구분	당분기	전기
기초잔액	3,077,093	2,610,069
보험수리적손실(이익)	-	199,115
당기근무원가	33,376	124,355
이자원가	35,965	143,554
청산	-	-
기말잔액	3,146,434	3,077,093

12-3. 회사의 사외적립자산의 변동 내역은 다음과 같습니다.

(단위 : 천원)

구분	당 분 기	전 기
기초잔액	1,999,908	1,837,012
사외적립자산의 기대수익	-	85,204
보험수리적이익(손실)	-	(18,308)
사용자의 기여금	-	96,000
급여지급액	-	-
기말잔액	1,999,908	1,999,908

12-4. 회사의 확정급여형퇴직금제도와 관련하여 인식된 손익은 다음과 같습니다.

(단위 : 천원)

구분	당 분 기	전 기
당기근무원가	33,376	124,355
이자원가	35,965	143,554
사외적립자산의 기대수익	-	(85,204)
당기에 인식하는 보험수리적 손실(이익)	-	217,423
합 계	69,341	400,128

12-5. 보험수리적평가를 위하여 사용된 주요 가정은 다음과 같습니다.

구분	당 분 기	전 기
할인율	4.60%	4.60%
사외적립자산의 기대수익률	4.65%	4.65%

13. 특수관계자와의 거래

13-1. 회사의 특수관계자와 거래내역은 다음과 같습니다.

- 당 분 기

(단위 : 천원)

구분	회사명	매출	매입
종속회사	(주)한수팩	975,316	349,261

- 전 기

(단위 : 천원)

구분	회사명	매출	매입
종속회사	(주)한수팩	3,471,670	1,737,877

13-2. 회사의 특수관계자와의 채권·채무 내역은 다음과 같습니다.

(단위 : 천원)

구분	회사명	당분기말		전기말	
		채권	채무	채권	채무
종속회사	(주)한수팩	620,977	149,297	682,824	132,516

회사의 채권은 매출채권이며 채무는 단기매입채무, 미지급금이 포함된 금액입니다.

13-3. 주요 경영진에 대한 보상

회사의 주요 경영진에 대한 보상 내역은 다음과 같습니다.

(단위 : 천원)

구분	당 분 기	전 기
단기급여	287,600	1,056,900
퇴직급여	78,507	467,024
합 계	366,107	1,523,924

14. 우발채무 및 약정사항

회사가 금융기관과 체결한 주요 약정사항은 다음과 같습니다.

(단위 : 천원, USD)

구분	거래처	당 분 기	전 기
구매자금 및 어음할인	한국씨티은행	20,000,000	20,000,000
	하나은행	10,000,000	10,000,000
	신한은행	10,000,000	10,000,000
	우리은행	15,000,000	15,000,000
소계		55,000,000	55,000,000
수입신용장	산업은행	US\$2,000,000	US\$2,000,000
	하나은행	US\$5,000,000	US\$5,000,000
	우리은행	US\$3,000,000	US\$3,000,000
	신한은행	US\$5,000,000	US\$5,000,000
	한국씨티은행	2,000,000	2,000,000
소계		2,000,000 US\$15,000,000	2,000,000 US\$15,000,000
합계		50,000,000 US\$15,000,000	50,000,000 US\$15,000,000

15. 자본금

회사의 자본금에 관련된 사항은 다음과 같습니다.

구분	당 분기말	전기말	전전기말
발행할 주식의 총수	12,000,000주	12,000,000주	12,000,000주
1 주당 금액	5,000원	5,000원	5,000원
발행한 주식의 총수	4,000,000주	4,000,000주	4,000,000주
기말 현재 자본금	20,000,000,000원	20,000,000,000원	20,000,000,000원

16. 자본잉여금

회사의 자본잉여금 내역은 다음과 같습니다.

(단위 : 천원)

구분	당 분기말	전기말	전전기말
주식발행초과금	17,466,770	17,466,770	17,466,770
기타자본잉여금	734,256	734,256	734,256
합계	18,201,026	18,201,026	18,201,026

17. 이익잉여금

17-1. 이익잉여금의 구성내역

회사의 이익잉여금의 구성 내역은 다음과 같습니다.

(단위 : 천원)

구분	당 분기말	전기말	전전기말
법정적립금(*)	4,095,000	3,895,000	3,695,000
임의적립금	87,465,000	45,465,000	40,465,000
재평가잉여금	53,848,971	53,848,971	53,848,971
미처분이익잉여금	7,920,886	45,372,451	44,202,120
합계	153,329,857	148,581,422	142,211,092

(*) 상법의 규정에 따라 자본금의 50%에 달할 때까지 매 결산기에 금전에 의한 이익배당액의 10% 이상을 이익준비금으로 적립하고 있으며, 동 이익준비금은 현금으로 배당할 수 없으며, 주주총회의 결의에 의하여 이월결손금의 보전과 자본전입에만 사용될 수 있습니다.

18. 매출액 및 매출원가

18-1. 매출액

회사의 매출액 내용은 다음과 같습니다.

(단위:천원)

구 분	당 분 기	전 분 기
골판지 상자	39,765,662	33,323,637
골판지 원단	20,765,127	19,610,219
골판지 원지	2,123,818	4,353,412
원재료	-	4,240
합 계	62,654,607	57,291,508

18-2. 매출원가

회사의 매출원가 내용은 다음과 같습니다.

(단위:천원)

구 분	당 분 기	전 분 기
골판지 상자	31,431,623	29,510,401
골판지 원단	15,817,235	17,380,381
골판지 원지	1,700,678	3,955,042
원재료	-	4,240
합 계	48,949,536	50,850,064

19. 판매비와 관리비

회사의 판매비와 관리비 내용은 다음과 같습니다.

(단위 : 천원)

구분	당 분 기	전 분 기
급여	703,708	556,097
퇴직급여	104,762	79,034
복리후생비	171,724	187,480
여비교통비	30,833	50,548
통신비	19,799	23,560
세금과공과	6,323	3,845
임차료	122,321	119,127
감가상각비	14,635	21,794
소모품비	69,587	71,141
보험료	42,359	35,924
접대비	73,841	111,684
광고선전비	500	1,500
건본비	6,608	15,037
운반비	3,504,746	3,231,252
지급수수료	96,391	76,379
판매장려금	7,985	-
도서비	4,199	4,502
차량유지비	88,291	78,417
교육훈련비	4,320	170
합 계	5,072,932	4,667,491

20. 비용의 성격별 분류

회사의 비용의 성격별 내역은 다음과 같습니다.

(단위 : 천원)

구분	당 분 기	전 분 기
재료비의 투입	31,052,231	35,694,345
상품의 매입	515,445	359,969
종업원급여(*)	3,775,091	3,163,473
감가상각비	2,350,429	2,088,374
금융원가	510,793	865,704
합 계	38,203,989	42,171,865

(*) 종업원급여는 급여, 복리후생비, 퇴직급여를 포함한 금액입니다.

21. 기타수익과 기타비용

회사의 기타수익과 기타비용의 내용은 다음과 같습니다.

(단위 : 천원)

구분	당 분 기	전 분 기
기타수익		
대손충당금환입	-	44,755
폐기물처리수익	71,265	31,715
잡이익	48,191	915
합 계	119,456	77,385
기타비용		
잡손실	13,539	35,354
합 계	13,539	35,354

22. 금융수익과 금융원가

회사의 금융수익과 금융원가의 내용은 다음과 같습니다.

(단위 : 천원)

구분	당 분 기	전 분 기
금융수익		

이자수익	5,661	2,262
외화환산이익	489,269	378,191
외환차익	40,944	17,776
합 계	535,874	398,229
금융원가		
이자비용	485,028	509,587
외화환산손실	10,376	2,079
외환차손	15,389	3,374
파생상품평가손실	-	350,664
합 계	510,793	865,704

23. 법인세비용

23-1. 회사의 법인세비용의 구성내역은 다음과 같습니다.

(단위 : 천원)

구분	당 분 기	전 기
1. 당기법인세등부담액	2,029,957	2,567,083
2. 일시적차이로 인한 이연법인세자산(부채) 변동액	(15,255)	75,536
3. 이월세액공제로 인한 이연법인세 변동액	-	-
4. 법인세비용(1+2+3)	2,014,702	2,642,619

23-2. 회사의 법인세비용차감전순이익과 법인세비용간의 관계는 다음과 같습니다.

(단위 : 천원)

구분	당 분 기	전 기
법인세비용차감전순이익	8,763,137	11,012,950
적용세율에 따른 세부담액	2,005,179	2,638,734
조정사항:		
비과세수익	-	-
비과세비용	7,270	51,261
세액공제	-	(60,875)
기타(법인세추납액 및 세율차이등)	2,253	13,500
법인세비용	2,014,702	2,642,619
유효세율	23.0%	24.0%

23-3. 회사의 이연법인세자산(부채)의 증감내역은 다음과 같습니다.

- 당 분 기

(단위 : 천원)

계 정 과 목	기초잔액	세무조정 변동	증가	감소	기말잔액
퇴직급여충당금	791,692	-	69,341	-	861,033
감가상각비	53,542	-	-	-	53,542
토지재평가	(80,851,024)	-	-	-	(80,851,024)
유보계	(80,005,790)	-	-	-	(79,936,449)
일시적차이에 의한 이연법인세 효과	(17,601,274)	-	-	-	(17,586,019)
이연법인세자산(부채)	(17,601,274)	-	-	-	(17,586,019)

계 정 과 목	기초잔액	세무조정 변동	증가	감소	기말잔액
퇴직급여총당금	539,320	-	257,938	(5,566)	791,692
외화환산이익	(2,120)	-	-	2,120	-
감가상각비	53,542	-	-	-	53,542
토지재평가	(80,851,024)	-	-	-	(80,851,024)
유보계	(80,260,282)				(80,005,790)
일시적차이에 의한 이연법인세 효과	(17,656,796)				(17,601,274)
이월세액공제에 의한 이연법인세 효과	131,058	-	54,788	(185,846)	-
이연법인세자산(부채)	(17,525,738)				(17,601,274)

23-4. 회사의 이연법인세자산과 이연법인세부채는 동일 과세당국이 부과하는 법인세이며 회사는 당기법인세자산과 법인세부채를 상계할 수 있는 법적으로 집행가능한권리를 가지고 있으므로 이연법인세자산과 이연법인세부채를 상계하여 재무상태표에 표시하였습니다.

24. 주당순이익

회사의 기본주당순이익의 계산내역은 다음과 같습니다.

구 분	당 분 기	전 분 기
당기순이익	6,748,435,391원	1,028,769,100원
가중평균유통주식수(*)	4,000,000주	4,000,000주
주당순이익	1,687원	257원

회사는 보통주 청구가능증권이 없는 바, 희석화주당순이익은 기본주당순이익과 동일합니다.

25. 현금흐름표

25-1. 회사의 영업활동 현금흐름 중 조정 및 영업활동으로 인한 자산부채의 변동은 다음과 같습니다.

(단위:천원)

구 분	당 분 기	전 분 기
조 정		
법인세비용	2,014,702	319,739
이자수익	(5,662)	(2,262)

이자비용	485,028	509,588
감가상각비	2,350,429	2,088,374
퇴직급여	69,341	52,118
외화환산이익	(489,269)	(378,191)
외화환산손실	10,376	2,079
대손충당금환입	-	(44,755)
파생상품평가손실	-	350,664
합 계	4,434,945	2,897,354
영업활동으로 인한 자산부채의 변동		
단기매출채권의 감소(증가)	(2,603,567)	(3,408,150)
기타유동채권의 감소(증가)	(7,928)	(382,464)
재고자산의 감소(증가)	3,748,397	929,049
장기매출채권의 감소(증가)	-	(5,000)
단기매입채무의 증가(감소)	89,715	(1,745,004)
기타유동채무의 증가(감소)	618,892	(283,348)
합계	1,845,509	4,894,917

25-2. 회사의 현금흐름표상 현금및현금성자산의 내역은 다음과 같습니다.

(단위:천원)

구 분	당 분 기	전 기
요구불예금	6,866,364	8,448,941
합 계	6,866,364	8,448,941

26. 금융상품 위험관리

회사는 금융상품과 관련하여 환위험, 이자율위험 및 가격위험을 포함한 시장위험, 유동성위험, 신용위험과 같은 다양한 금융위험에 노출되어 있습니다. 회사의 위험관리는 재무적 성과에 영향을 미치는 잠재적 위험을 식별하여 회사가 허용가능한 수준으로 감소, 제거 및 회피하는 것을 그 목적으로 하고 있습니다. 회사는 전사적인수준의 위험관리 정책 및 절차를 마련하여 운영하고 있으며, 회사의 재무부에서 위험관리에 대한 총괄책임을 담당하고 있습니다. 또한, 회사의 경영진은 위험관리 정책 및 절차의 준수 여부와 위험노출 한도를 지속적으로 검토하고 있습니다.

26-1. 환위험관리

회사는 원자재 수입 거래등과 관련하여 USD의 환율변동에 노출되어 있습니다. 기능통화 이외의 외화로 표시된 화폐성자산 및 부채의 장부금액은 다음과 같습니다.

(단위 : USD, JPY, EUR 천원)

구분	당 분기말		전기말		전전기말	
	외화	원화	외화	원화	외화	원화
현금및현금성자산	US\$145,812.63	165,906	US\$7,513.51	8,665	US\$255,418.91	290,897
외화자산계	US\$145,812.63	165,906	US\$7,513.51	8,665	US\$255,418.91	290,897
단기매입채무	US\$734,653.90	835,889	US\$716,940.00	826,847	US\$1,581,000.00	1,800,601
단기차입금	US\$134,604.90	152,053	US\$924,356.52	1,066,060	US\$1,935,839.23	2,204,727
			JPY468,000,000	6,950,549	-	-
	JPY468,000,000	6,461,863	EUR354,600.00	529,808	-	-
유동성장기차입금	-	-	US\$3,129,270	3,608,937	US\$10,576,924.00	12,046,059
장기차입금	-	-	-	-	US\$3,129,270.00	3,563,926
외화부채계	US\$869,258.80	7,449,805	US\$4,770,566.52	12,982,201	US\$17,223,033.20	19,615,313
			JPY468,000,000		3	
	JPY468,000,000		EUR354,600.00			

한편, 외화에 대한 원화환율이 10% 상승(하락)할 경우 환손익의 변동효과로 인해 당기손익이 57백만원 만큼 상승(하락) 합니다. 단, 상기에 표시된 유동성장기차입금과 장기차입금은 금융기관과 통화스왑 파생상품으로 환율변동에 영향을 받지 않습니다.

26-2. 유동성위험관리

회사는 유동성위험을 관리하기 위하여 단기 및 중장기 자금관리계획을 수립하고 현금유출예산과 실제 현금유출액을 지속적으로 분석, 검토하고 있습니다. 회사의 경영진은 영업활동현금흐름과 금융자산 및 영업활동의 현금유입으로 금융부채를 상환가능하다고 판단하고 있습니다. 한편, 일시적으로 발생할수 있는 유동성 위험을 관리하기위하여 한국씨티은행 등과 당좌차월약정을 체결하고 있습니다. 당기말 현재 금융부채의 잔존계약만기에 따른 만기 분석은 다음과 같습니다.

(단위 : 천원)

구분	1년미만	1년~5년	5년 이상	합계
단기차입금	38,263,994	-	-	38,263,994
유동성장기차입금	1,000,000	-	-	1,000,000
장기차입금	-	7,814,400	2,777,600	10,592,000
합계	39,263,994	7,814,400	2,777,600	49,855,994

26-3. 신용위험 관리

회사는 신용위험을 관리하기 위하여 금융자산의 신용보강을 위한 정책과 절차를 마련하여 운영하고 있으며, 회수가 지연되는 금융자산에 대하여는 회수지연 현황과 회수대책이 보고된 후, 지연사유에 따라 적절한 조치를 취하고 있습니다. 금융자산의 장부금액은 신용위험에

대한 최대노출정도를 나타냅니다. 회사의 신용위험에 대한 최대 노출 정도는 다음과 같습니다.

(단위 : 천원)

구분	당 분기말	전기말	전전기말
현금및현금성자산	6,866,364	8,448,941	7,683,485
단기매출채권 및 기타채권	49,953,965	47,342,470	40,990,152
장기금융상품	10,500	10,500	10,500
매도가능금융자산	2,231,700	2,231,700	2,231,700
장기매출채권 및 기타채권	347,692	347,692	358,434

한편, 회사는 한국씨티은행 등의 금융기관에 현금및현금성자산 등을 예치하고 있으며, 신용등급이 우수한 금융기관과 거래하고 있으므로 금융기관으로부터의 신용위험은 제한적입니다.

26-4. 이자율 위험관리

회사는 이자부부채를 통해 자금을 조달하고 있는 상황이기 때문에 이자율위험에 노출되어 있으며, 내부적으로 이자율 위험을 정기적으로 측정하고 있습니다. 이자율이 1%변동시 당기 손익이 162백만원 만큼 감소(증가) 합니다.

27. 자본관리

회사의 자본관리는 계속기업으로서의 종속 능력을 유지하는 한편, 자본조달비용을 최소화하여 주주이익을 극대화 하는 것을 그 목적으로 하고 있습니다. 회사의자본구조는 차입금에서 현금및 현금성자산 등을 차감한 순부채와 자본으로 구성되며, 주요 경영진은 자본구조를 주기적으로 검토하고 있고, 전반적인 자본위험 관리정책은 전기와 동일합니다.

(단위 : 천원)

구분	당 분기말	전기말	전전기말
장단기차입금	49,855,994	63,825,638	59,252,551
현금및현금성자산	(6,866,364)	(8,448,941)	(7,683,485)
순차입금	42,989,630	55,376,697	51,569,066
자본총계	191,530,883	186,782,448	180,412,118
순부채비율	22.44%	29.65%	28.58%

28. 한국채택국제회계기준으로 인한 전환효과

회사의 한국채택국제회계기준으로의 전환일은 2010년 1월 1일이며, 한국채택국제회계기준

채택일은 2011년 1월 1일입니다. 회사의 재무제표는 기업회계기준서 제1101호 '한국채택국제회계기준의 최초채택'에 따라 작성되었으며, 한국채택국제회계기준의 완전한 소급적용이 아닌 관련 의무적 예외항목과 특정 선택적 면제조항을 적용하였습니다.

28-1. 소급적용에 대한 면제 조항

회사가 한국채택국제회계기준서에 대한 면제조항으로 선택적으로 적용한 사항은 다음과 같습니다.

28-1-1. 간주원가로서의 공정가치

회사는 전환일에 토지 공정가치를 측정하여 이를 간주원가로 사용하였으며, 공정가치의 평가는 독립적인 제3자와의 거래조건에 따른 최근 시장거래에 근거하여 독립된평가기관이 수행하였습니다. 공정가치 평가내역은 다음과 같습니다.

(단위 : 천원)

계정과목	재평가전 장부가액	재평가차익	재평가후 장부가액
토지	39,820,456	69,037,143	108,857,599

28-1-2. 종업원 급여

보험수리적손익에 대하여 전환일에 누적된 보험수리적손익을 모두 인식하였습니다.

28-2. 재무상태 및 경영성과에 미치는 영향

28-2-1. 2010년 1월 1일(전환일) 현재 재무상태 조정내역

(단위 : 천원)

구분	자산	부채	자본
현행회계기준	188,727,641	65,016,635	123,711,006
조정액:			
토지의 간주원가	69,037,143	15,188,171	53,848,971
확정급여채무의 추가계상	-	93,629	(93,629)
IFRS조정 이연법인세 영향 조정	(172,114)	2,426,940	(2,599,054)
한국채택국제회계기준	257,592,670	82,725,375	174,867,295

28-2-2. 2010년 12월 31일 현재 재무상태 및 경영성과 조정 내역

(단위 : 천원)

구분	자산	부채	자본	당기순이익	포괄손익
현행회계기준	208,271,002	79,114,368	129,156,634	7,445,628	7,445,628
조정액:					
토지의 간주원가	69,037,143	15,188,171	53,848,971	-	-
확정급여채무의 환입(추가계상)	-	(5,566)	5,566	99,194	99,194
IFRS조정 이연법인세 영향 조정	(261,487)	2,337,567	(2,599,054)	-	-
한국채택국제회계기준	277,046,658	96,634,540	180,412,117	7,544,822	7,544,822

28-3. 현금흐름 조정내역

한국채택국제회계기준에 따라 한국채택국제회계기준 이전의 회계기준에 따르면 별도 표시 되지 않았던 이자의 수취, 이자의 지급, 배당금수입, 법인세부담액을 현금흐름표상에 별도로 표시하기 위하여 관련 수익(비용) 및 관련 자산(부채)에 대한 현금흐름내역을 조정하였습니다. 한국채택국제회계기준에 따라 표시한 현금흐름표와 한국채택국제회계기준 이전의 회계 기준에 따라 표시한 현금흐름표 사이에 그 밖의 중요한 차이는 없습니다.

5. 연결재무제표

2012년도 분, 반기 보고서에는 연결재무제표를 표시하지 않습니다.

XII. 부속명세서

1. 금융상품 공정가치평가 절차요약

공정가치측정에 사용된 투입변수의 유의성을 반영하는 공정가치 서열체계에 따라 공정가치 측정치를 분류하고 있으며, 공정가치 서열체계의 수준은 다음과 같습니다.

구분	투입변수의 유의성
수준1	동일한 자산이나 부채에 대한 활성시장의 공시가격
수준2	직접적으로 또는 간접적으로 관측가능한 자산이나 부채에 대한 투입변수
수준3	관측가능한 시장자료에 기초하지 않은 자산이나 부채에 대한 투입변수

2. 유형고정 재평가지 공정가치평가 절차 요약

회사는 전환일에 토지의 공정가치를 측정하여 이를 간주원가로 사용하였으며, 공정가치의 평가는 독립적인 제3자와의 거래조건에 따른 최근 시장거래에 근거하여 독립된 평가기관이 수행하였습니다.

(단위:원)

계정과목	재평가전 장부가액	재평가차익	재평가후 장부가액
토지	39,820,455,845	69,037,142,792	108,857,598,637

【 전문가의 확인 】

1. 전문가의 확인

- 해당사항없습니다.

2. 전문가와의 이해관계

- 해당사항없습니다.