

목 차

반기보고서	1
【 대표이사 등의 확인 】	2
I. 회사의 개요	3
1. 회사의 개요	3
2. 회사의 연혁	4
3. 자본금 변동사항	4
4. 주식의 총수 등	4
5. 의결권 현황	5
6. 배당에 관한 사항 등	5
II. 사업의 내용	7
III. 재무에 관한 사항	17
1. 요약재무정보	17
2. 연결재무제표	20
3. 연결재무제표 주석	23
4. 재무제표	52
5. 재무제표 주석	55
6. 기타 재무에 관한 사항	84
IV. 감사인의 감사의견 등	88
V. 이사의 경영진단 및 분석의견	89
VI. 이사회 등 회사의 기관에 관한 사항	90
1. 이사회에 관한 사항	90
2. 감사제도에 관한 사항	90
3. 주주의 의결권 행사에 관한 사항	91
VII. 주주에 관한 사항	92
VIII. 임원 및 직원 등에 관한 사항	94
1. 임원 및 직원의 현황	94
2. 임원의 보수 등	94
IX. 계열회사 등에 관한 사항	96
X. 이해관계자와의 거래내용	97
XI. 그 밖에 투자자 보호를 위하여 필요한 사항	98
【 전문가의 확인 】	100
1. 전문가의 확인	100
2. 전문가와의 이해관계	100

반기보고서

(제 60 기)

사업연도 2016년 01월 01일 부터
 2016년 06월 30일 까지

금융위원회

한국거래소 귀중

2016년 08월 16일

제출대상법인 유형 :

주권상장법인

면제사유발생 :

해당사항 없음

회 사 명 :

한국수출포장공업 주식회사

대 표 이 사 :

허용삼,허정훈

본 점 소 재 지 :

서울특별시 서초구 서초중앙로 63

(전 화)02-525-2981

(홈페이지) <http://www.keppack.co.kr>

작 성 책 임 자 :

(직 책)이사

(성 명)전재곤

(전 화)02-2149-5930

【 대표이사 등의 확인 】

확 인 서

우리는 당사의 대표이사 및 신고업무담당이사로서 이 공시서류의 기재내용에 대해 상당한 주의를 다하여 직접 확인·검토한 결과, 중요한 기재사항의 기재 또는 표시의 누락이나 허위의 기재 또는 표시가 없고, 이 공시서류에 표시된 기재 또는 표시사항을 이용하는자의 중대한 오해를 유발하는 내용이 기재 또는 표시되지 아니하였음을 확인합니다.

또한, 당사는 「주식회사의외부감사에관한법률」 제2조의2 및 제2조의3의 규정에 따라 내부회계관리제도를 마련하여 운영하고 있음을 확인합니다.(「주식회사의외부감사에관한법률」 제2조에 의한 외감대상법인에 한함)

2016년 08월 16일

한국수출포장공업주식회사

대표이사 허 용 삼 

신고업무담당이사 전 재 곤 

I. 회사의 개요

1. 회사의 개요

1. 연결대상 종속회사 개황(연결재무제표를 작성하는 주권상장법인이 사업보고서, 분기·반기보고서를 제출하는 경우에 한함)

(단위 : 천원)

상호	설립일	주소	주요사업	직전사업연도말 자산총액	지배관계 근거	주요종속 회사 여부
(주)한수팩	2001년07월25일	충남 논산시 연무읍 죽본1길 59	골판지가공	4,840,112	지분100%보유	해당없음

-주요 종속회사 요건의 일반원칙에 해당되지 않습니다.

1-1. 연결대상회사의 변동내용

구분	자회사	사유
신규	-	-
연결	-	-
연결	-	-
제외	-	-

2. 회사의 법적, 상업적 명칭

당사의 명칭은 「한국수출포장공업주식회사」라고 표기합니다. 또한 영문으로는 「KOREA EXPORT PACKAGING IND.CO.,LTD」라 표기합니다. 단 약식으로 표기할 경우에는 한국수출포장(주)라고 표기합니다.

3. 설립일자 및 존속기간

당사는 골판지 원지 및 골판지 상자 제조업 등을 영위할 목적으로 1957년 11월 21일에 설립되었습니다. 또한 1974년 6월 8일 유가증권 거래소시장에 상장하였습니다.

4. 본사의 주소, 전화번호 및 홈페이지

주소 : 서울 서초구 서초중앙로63 리더스빌딩 4층
전화번호 : 02-525-2981
홈페이지 : <http://www.keppack.co.kr>

5. 중소기업 해당여부

당사는 2009년 개정된 중소기업기본법 제2조 및 동법 시행령 제3조에 의거 중소기업에 해당하지 않습니다.

6. 주요사업의 내용

당사는 오산공장의 골판지용 원지 제조 사업과 안성, 양산, 대전 공장의 골판지 및 골판지 상자 제조, 판매 사업을 하고 있으며, 그 밖에 부동산매매 및 임대업, 수출입업을 영위하고 있습니다.

⇒ 자세한 사항은 II. 사업의 내용을 참조하시기 바랍니다.

7. 계열회사에 관한 사항

당사는 2016년 06월 30일 현재 당사를 제외하고 1개의 계열회사를 가지고 있습니다.

(주) 한수팩은 골판지 상자 및 부속품을 생산하는 지합업체로 당사에서 골판지 원단을 전량 구입하여 골판지 상자를 제조하여 수요자에게 공급하고 있습니다. 현재 당사가 보유한 (주) 한수팩의 지분율은 100%입니다.

8. 신용평가에 관한 사항

- 해당사항 없음

2. 회사의 연혁

지배회사 및 연결종속회사의 중요연혁

2006.10.12. (주)삼원포장산업 인수후 (주)한수팩으로 상호변경
2006.12.20. 대전공장 골판지 및 상자 제조공장 기공
2007.11.28. 대전공장 골판지 및 상자 제조공장 건물 준공
2008.01.02. 대전공장 골판지 및 상자 제조공장 조업개시
2008.03.25. 대전공장 ISO 9001 인증
2008.07.19. 대전공장 ISO 14001 인증
2008.07.29. 대전공장 OHSAS 18001 인증
2009.04.13. 양산공장 ISO 14001 인증
2009.04.13. 양산공장 OHSAS 18001 인증
2013.07.03 대전 제2공장 건물 준공

3. 자본금 변동사항

증자(감자)현황

최근 5사업연도 중 자본금 변동사항은 없습니다.

(기준일 : 2016년 06월 30일)

(단위 : 원, 주)

주식발행 (감소)일자	발행(감소) 형태	발행(감소)한 주식의 내용				
		주식의 종 류	수량	주당 액면가액	주당발행 (감소)가액	비고
-	-	-	-	-	-	-

4. 주식의 총수 등

주식의 총수 현황

(기준일 : 2016년 06월 30일)

(단위 : 주)

구 분	주식의 종류			비고
	보통주	우선주	합계	
I. 발행할 주식의 총수	12,000,000	-	12,000,000	-
II. 현재까지 발행한 주식의 총수	4,000,000	-	4,000,000	-
III. 현재까지 감소한 주식의 총수	-	-	-	-
1. 감자	-	-	-	-
2. 이익소각	-	-	-	-
3. 상환주식의 상환	-	-	-	-
4. 기타	-	-	-	-
IV. 발행주식의 총수 (II-III)	4,000,000	-	4,000,000	-
V. 자기주식수	-	-	-	-
VI. 유통주식수 (IV-V)	4,000,000	-	4,000,000	-

5. 의결권 현황

당사가 발행한 보통 주식수는 4,000,000주를 발행 하였으며, 의결권 행사가 가능한 주식수는 4,000,000주 입니다.

(기준일 : 2016년 06월 30일)

(단위 : 주)

구 분	주식의 종류	주식수	비고
발행주식총수(A)	보통주	4,000,000	-
	우선주	-	-
의결권없는 주식수(B)	보통주	-	-
	우선주	-	-
정관에 의하여 의결권 행사가 배제된 주식수(C)	보통주	-	-
	우선주	-	-
기타 법률에 의하여 의결권 행사가 제한된 주식수(D)	보통주	-	-
	우선주	-	-
의결권이 부활된 주식수(E)	보통주	-	-
	우선주	-	-
의결권을 행사할 수 있는 주식수 (F = A - B - C - D + E)	보통주	4,000,000	-
	우선주	-	-

6. 배당에 관한 사항 등

최근 3사업연도 배당에 관한 사항

구 분	주식의 종류	당기	전기	전전기
		제60기 반기	제59기	제58기
주당액면가액 (원)		5,000	5,000	5,000
(연결)당기순이익(백만원)		-549	-240	11,255
주당순이익 (원)		-137	-60	2,814
현금배당금총액 (백만원)		-	2,000	2,000
주식배당금총액 (백만원)		-	-	-
(연결)현금배당성향(%)		-	-8.33	17.77
현금배당수익률 (%)	보통주	-	2.52	2.08
	우선주	-	-	-
주식배당수익률 (%)	보통주	-	-	-
	우선주	-	-	-
주당 현금배당금 (원)	보통주	-	500	500
	우선주	-	-	-
주당 주식배당 (주)	보통주	-	-	-
	우선주	-	-	-

II. 사업의 내용

1. 사업의 개요

골판지 상자 매출액비율 96%, 골판지 원지 4%의 매출구조를 갖춘 골판지용지 일관생산 전문업체로서 별도의 사업부문은 구분하지 않습니다.

가. 골판지 업계의 현황

(산업의 특성)

골판지 산업은 산업생산물 포장에 사용되기 때문에 산업경기 동향에 따라 수요가 좌우되며 GDP 수준에 비례하여 성장하는 특징이 있습니다. 또한 골판지 원지 제조시 대규모의 용수가 필요하고 건조공정이 필수적으로 전력비, 연료비등 에너지 관련비용이 크게 차지하는 에너지 다소비 산업이며 원자재(펄프 및 고지) 점유비율이 매우 높습니다. 생산과정에서 폐지사용에 따른 산업폐기물이 다량 방출되어 회사는 공해방지시설, 폐수처리시설을 완벽하게 관리하고 있습니다. 골판지는 압축강도가 강하고 완충기능을 겸비한 강유양성의 특징을 가지고 있으며 포장재료로서 환경보존과 관련하여 플라스틱, 비닐 포장 소재들과 달리 회수 및 재활용성이 뛰어나 다른 대체재의 위협이 낮은 수준이며 제지산업의 특성상 제품의 차별성이 매우적고, 기술적 차별화에 의한 진입장벽은 낮은수준에 있습니다.

(산업의 성장성)

우리나라 전체 경제 규모의 확대와 농.수산물의 포장 및 인터넷 전자상거래의 활성화와 스치로폴 완충제품이 골판지상자로 대체되는 경향에 힘입어 골판지 상자에 대한 수요는 매년 증가하면서 지속적인 성장이 예상됩니다.

(경기변동의 특성)

골판지 산업은 최종 외부 포장재로 전체 경기변동 보다는 식품, 음료, 전자, 섬유등 소비경기 에 민감한 산업입니다.

(국내외 시장여건)

골판지포장시장의 수요는 계속해서 확대되고 있으며(⇒ 산업의 성장성참조) 소규모의 골판지 상자 전문공장은 줄어들고, 대형 일관생산공장이 확대되고 있는 상황입니다. 현재 골판지 수요의 약 50%는 이중양면 AB FLUTE로 추정되고 있으나, 이 비율은 최종 소비자의 보다 경제적인 골판지 상자의 가격 요구로 고품질의 골판지 원지가 사용되는 A FLUTE 또는 B FLUTE의 양면 골판지로 바뀌어 가고 있는 추세입니다. 실제로 식료품 및 전자제품 상자를 이중양면골판지 상자에서 양면 골판지 상자로 바꾸고 있습니다. 이러한 시장 상황에 따라 골판지 원지의 품질은 계속 개선되고 있습니다. 또한 농수산물 골판지 포장 수요가 늘어 감에 따라 다색 인쇄의 요구도 높아 지고 있는 상황입니다.

(시장 점유율)

타사의 자료확보 어려움과 객관적으로 검증된 자료의 부재로 시장 점유율은 생략 합니다.

(회사의 경쟁우위요소)

당사는 골판지 원지부터 골판지, 골판지 상자를 일관생산하는 업체로 골판지상자 공정에서 필요한 주 원료인 골판지 원지(오산공장)를 생산하므로 항상 필요한 원지를 빠른 시간내에 공급이 가능하며 원지재고 관리가 용이 합니다. 골판지 원지의 공급이 원활하지 못 할 경우 100%수주 산업인 골판지 상자 공정에서는 많은 손실이 발생 하며, 고객의 이탈도 발생합니다. 골판지원지는 제조원가 상태로 공장간 이동으로 처리되고 있어 골판지 상자의 가격 경쟁력에서 우위를 차지할 수 있습니다. 또한 전사적 통합관리 시스템 중 제지부문의 계획-공급 통합 관리정보화 구축을 통해 생산성이 향상 되었으며 가공 사업장으로의 이동이 균형과 일관성을 효과적으로 유지하게 되어 원가 경쟁력을 높이고 있습니다. 생산 자동화를 통해 생산 능력과 소요시간 예측뿐만 아니라 제품 주문 후 도착 예정시각 정보까지 제공할 수 있는 정보화 시스템을 구축하고 웹을 통하여 고객에게 서비스를 하고 있습니다. 그리고 납품 소요시간 단축을 위한 업무 프로세스를 개선하여 골판지 원단의 경우 0.7일, 골판지 상자의 경우 1.2일로 소요시간을 단축하여 수요자에게 최선의 납기일을 제공함으로써 고객 만족을 실현 하고 있습니다.

나. 조직도

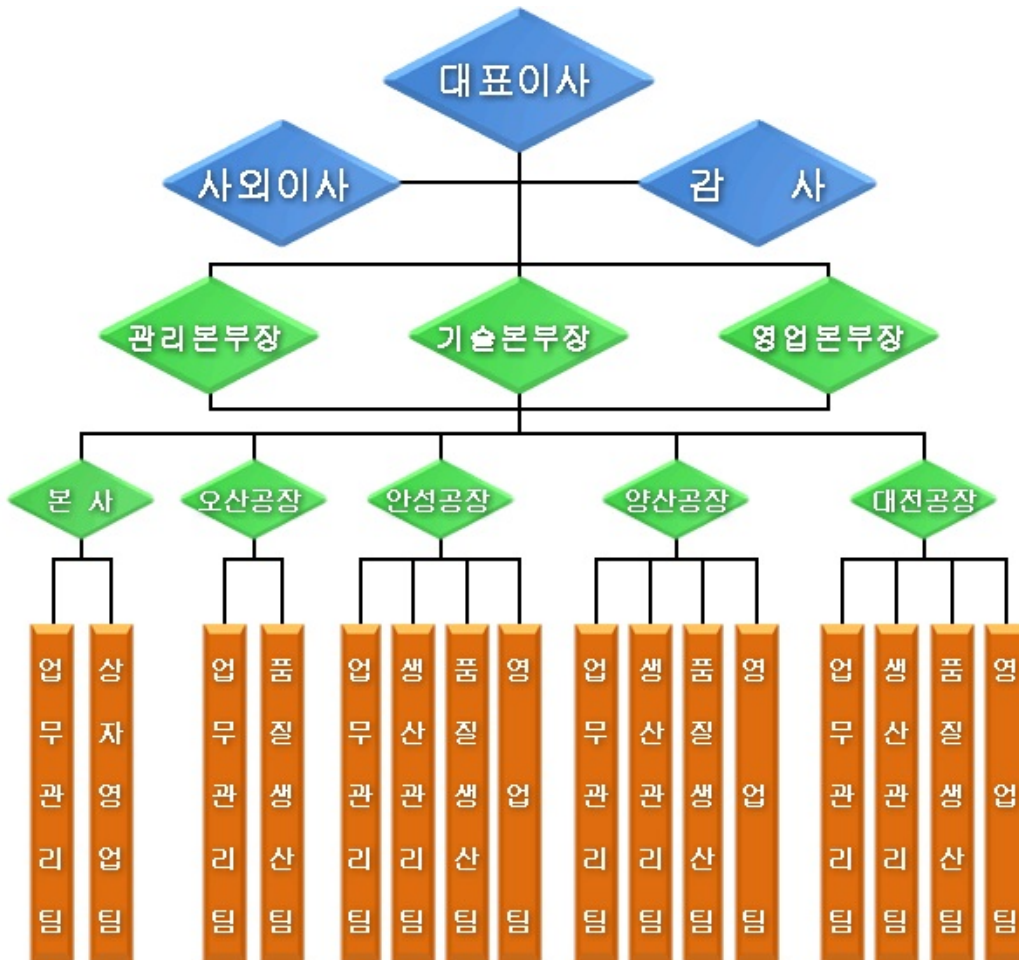

2. 주요 제품, 서비스 등

당사는 골판지 원지생산과 골판지 원단 및 상자를 생산, 판매하고 있습니다. 각 제품별 매출액 및 총 매출액에서 차지하는 비율은 다음과 같습니다.

2016.06.30 현재

(단위 : 천원)

사업부문	품 목	구체적용도	매출액(비율)
골 판 지 상 자	상 자	식료품 외 포 장 용	80,076,943 (73.16%)
골 판 지 원 단	원 단	골판지 상자 제작용	28,918,432 (26.42%)
골 판 지 원 지	골판지원지	골판지표면용 및 이면용	463,543 (0.42%)
계	-	-	109,458,918

주요 제품등의 가격변동추이

(단위 : kg/원, m2/원)

품 목		제 60 기 반기	제 59 기	제 58 기
골판지상자	내수	437	457	488
골판지원단	내수	355	374	398
골판지원지(KA)	내수	401	461	-

- 산출기준

단순평균가격임 (총매출액/총판매수량)

- 제품가격변동 원인

골판지 산업의 가격변동원인은 국제펄프가격 및 국내고지 가격에 우선적으로 영향을 받으며 소비경기의 상황과 골판지 산업 전체의 과당 경쟁으로인한 변동도 심한 편입니다.

3. 주요 원재료에 관한 사항

당사는 골판지 원지 제조 공장인 오산공장의 경우 주요 원재료로는 펄프, 국내고지로구분할 수 있으며. 펄프는 일본 효고에서 주로 수입하여 공급받고 있으며 국내고지는 태화리사이클링등 국내 대형고지업체로부터 전량 공급받고 있습니다. 80년대 부터의 오랜 거래관계로 인해 공급의 안전성은 매우 높다고 판단하고 있습니다. 골판지 상자, 원단 생산공장인 안성, 양산, 대전 공장의 경우 골판지 원지를 오산공장에서 약 61%를 자체 공급받고 있으며 약 39%는 국내업체와 수입업체를 통해 구입하고 있습니다. 2016년 반기에는 골판지 상자 판매 원가에 가장 큰 영향력을 주는 골판지 원지 가격은 국내고지 가격이 톤당 8,000원 하락하였으며 국제펄프 가격과 국내원지 가격도 소폭 하락하였습니다.

※ []안은 주요 거래처 입니다.

사업부문	매입유형	품 목	구체적용도	매입액(비율)	비 고
골판지원지	원재료	PULP	골판지 원지제조	2,170,441(9.96%)	
		국내고지		19,625,098(90.04%)	
		수입고지		-	
		소계		21,795,539(100.00%)	
골판지 상자		오산(당사)원지	골판지 상자 및 원단 제조	39,887,469(61.09%)	
		국내원지		25,303,168(38.75%)	
		수입원지		104,401(0.16%)	
		소계		65,295,038(100.00%)	
합 계				87,090,577	

- 주요 원재료 등의 가격변동 추이

(단위 : U\$, 원/TON)				
품 목		제 60 기 반기	제 59 기	제 58 기
펄프	수입	U\$564	U\$587	U\$645
	국내	140,000	148,000	141,000
고지	수입	-	-	-
	국내	276,000	295,000	310,000

4. 생산 및 설비에 관한 사항

가. 생산능력 및 생산능력의 산출근거

당사는 골판지 원지공장(오산)은 3교대로 작업을 실시하고 있으며 골판지 상자공장(안성, 양산, 대전)은 2교대로 작업을 하고 있습니다. 각 공장의 생산능력 산출기준은 골판지 원지공장의 경우 초지기 기계폭에 평균 생산분속을 기준으로 하고 골판지 상자공장의 경우 골판지 제조기 기계폭에 평균 생산 분속기준으로 책정 하였습니다. 골판지 원지는 연산 268,000m/t 생산가능하며 골판지 상자공장은 연간 624,299,400m² 생산능력을 갖추고 있습니다. 생산능력과 산출방법의 구체적인 산출방식은 공장별로 다음과 같습니다.

*골판지 원지:

$$\text{【오산공장】 } \text{평량} \quad \text{지폭} \quad \text{분속} \quad \text{분} \quad \text{시간} \quad \text{작업일}$$

$$176.50 \text{ g/m}^2 \times 4\text{m} \times 749\text{m} \times 60 \times 24 \times 352 = 268,000 \text{ m/t}$$

*골판지 상자:

$$\text{【안성공장】}$$

$$(2.5-0.3) \times 0.75 \times 250\text{m} \times 24\text{시간} \times 60\text{분} \times 25\text{일} \times 12\text{월} \times 0.89 = 158,598,000\text{m}^2$$

【양산공장】

$$(2.5 - 0.3) \times 0.75 \times 400\text{m} \times 24\text{시간} \times 60\text{분} \times 25\text{일} \times 12\text{월} \times 0.89 = 253,756,800\text{m}^2$$

【대전공장】

$$(2.5 - 0.4) \times 0.75 \times 350\text{m} \times 24\text{시간} \times 60\text{분} \times 25\text{일} \times 12\text{월} \times 0.89 = 211,944,600\text{m}^2$$

합계 : 624,299,400m²

나. 생산실적 및 가동율

당사의 2016년 반기 생산실적은 골판지 원지 122,803ton을 생산하였고, 골판지 상자 및 원단 255,200천m²을 생산하였습니다. 이는 2015년 반기 대비 골판지 원지 1,515ton(-0.2%)감소 하였고, 골판지 상자는 1,235천m²(0.49%) 증가 하였습니다. 주요 원인으로서는 상자 영업력의 확장과 가공공장의 가동율이 꾸준함을 유지하여 골판지 상자의 생산량이 증가 하였습니다. 2016년 반기 평균 가동율은 91.27%(실제가동시간/가동가능시간*100)으로 집계 되었고, 공장별 자세한 내용은 다음과 같습니다

2016년 06월 30일 현재

사업소(사업부문)	60기 반기 가동가능시간	60기 반기 실제가동시간	평균가동률
오산공장 (골판지 원지)	4,152	3,970	95.62%
안성공장 (골판지 상자)	3,504	2,938	83.85%
양산공장 (골판지 상자)	3,216	3,084	95.90%
대전공장 (골판지 상자)	3,552	3,173	89.33%
합 계	14,424	13,165	91.27%

다. 생산설비의 현황 등

당사는 서울에 위치한 본사를 포함하여 골판지 원지를 생산하는 오산공장 그리고 골판지 상자 및 원단을 생산하는 안성, 양산, 대전공장 자회사 한수팩 등 총 6개의 사업장을 보유하고 있습니다. 본사 포함한 각 공장의 2016년 06월 30일 현재 소재지, 고정자산 장부가액, 공시지가 등 자세한 내용은 다음과 같습니다.

단위 : 천원

사업소	소유 형태	소재지	구분	기초 장부가액	증감		상각	장부가액	비고
					증가	감소			
본사	자 가	서울 특별시	건 물	624,000	-	-	13,000	611,000	
			차 량	108,803	-	-	19,795	89,008	
			공기구비품	112,118	-	-	4,277	107,841	
			소 계	844,921	-	-	37,072	807,849	
오산공장	자 가	경기도 오산시	건 물	6,195,934	-	-	105,864	6,090,070	
			구 축 물	1,314,468	-	-	58,874	1,255,594	
			기 계 장치	28,600,969	164,000	-	1,649,018	27,115,951	

			차 량	6,076	-	-	6,075	1
			공기구비품	42	-	-	-	42
	소 계			36,117,489	164,000	-	1,819,831	34,461,658
안성공장	자 가	경기도 안성시	건 물	4,627,831	-	-	92,309	4,535,522
			구 축 물	463,906	-	-	23,951	439,955
			기 계 장 치	8,198,524	503,710	-	857,248	7,844,986
			공기구비품	1,862	10,200	-	1,155	10,907
			소 계	13,292,123	513,910	-	974,662	12,831,371
양산공장	자 가	경상남 도 양산시	건 물	8,168,575	499	-	147,793	8,021,281
			구 축 물	454,881	-	-	31,953	422,928
			기 계 장 치	15,038,284	27,600	-	1,091,841	13,974,043
			공기구비품	85,537	-	-	6,159	79,378
			소 계	23,747,277	28,099	-	1,277,747	22,497,629
대전공장	자 가	대전 광역시	건 물	16,140,321	-	-	239,109	15,901,212
			구 축 물	774,713	-	-	12,323	762,390
			기 계 장 치	14,298,614	64,456	-	1,402,372	12,960,698
			공기구비품	53,059	-	-	5,487	47,572
			소 계	31,266,707	64,456	-	1,659,291	29,671,872
한수팩	자 가	충청남 도 논산시	건 물	174,015	-	-	13,222	160,793
			구 축 물	14,854	-	-	1,075	13,779
			기 계 장 치	69,610	115,000	3,252	7,686	173,672
			차 량	13,626	-	-	1,946	11,680
			공기구비품	21,671	-	-	2,943	18,728
소 계	293,776	115,000	3,252	26,873	378,651			
전체	자 가	전 체	건 물	35,930,676	499	-	611,297	35,319,878
			구 축 물	3,022,822	-	-	128,176	2,894,646
			기 계 장 치	66,206,001	874,766	3,252	5,008,165	62,069,350
			차 량	128,505	-	-	27,816	100,689
			공기구비품	274,289	10,200	-	20,021	264,468
			소 계	105,562,293	885,465	3,252	5,795,475	100,649,031

※ 토지 및 면적,수량,공시지가

(단위 :천원)

사 업 소	소 재 지	구 분	면 적(M2)	수 량	장부가액	공시지가
본 사	서울특별시 서초구	토 지	80.22	3대 전산기기외	787,228	1,486,476
		건 물	1,001.83		611,000	
		차 량			89,008	
		공기구비품			107,841	
오산공장	경기도 오산시	토 지		초지기외 1대 소방시설외	40,163,051	32,060,975
		건 물			6,090,070	
		구 축 물	62,558.00		1,255,594	
		기계장치	25,083.75		27,115,951	
		차 량			1	
공기구비품		42				

안성공장	경기도 안성시	토 지 건 물 구 축 물 기계장치 공기구비품	32,335.30 21,413.20	골겟타외 소방시설외	13,580,700 4,535,522 439,955 7,844,986 10,907	8,872,806
양산공장	경상남도 양산시	토 지 건 물 구 축 물 기계장치 공기구비품	42,128.00 27,479.81	골겟타외 압축기외	21,906,560 8,021,281 422,928 13,974,043 79,378	15,608,424
대전공장	대전광역시 대덕구	토 지 건 물 구 축 물 기계장치 공기구비품	70,494.00 52,091.21	골겟타외 압축기외	32,427,240 15,901,212 762,390 12,960,698 47,572	23,685,984
한수팩	충청남도 논산시	토 지 건 물 구 축 물 기계장치 차 량 공기구비품	8,342 2,018	인쇄기외 1대 반자동 랩핑기 외	660,595 160,793 13,779 173,672 11,680 18,728	483,836
합 계					210,174,405	82,198,501

라. 설비의 신설, 매입 계획등

(단위 : 천원)

사업구분	계획명칭	자산형태	금액	투자효과	비고
골판지상자사업부	별도공장의 신설 (충청북도 음성군 오선일 반산업단지)	토지, 건물, 기 계장치 등	75,000,000	중부권 및 경상북도, 강원도 일부지역 경쟁력 확보를 위한 투자 목적입니다.	- 투자금액은 2013.6 - 2018.6 까지 순차적으로 투자할 계획입니다. - 투자금액은 추진과정에서 변경될 수 있습니다. - 2013년 6월 24일 (신규시설투자등) 공시를 참조하시기 바랍니다

5. 매출에 관한 사항

가. 매출실적

당사의 매출은 골판지 가공(상자 및 원단) 판매로 이루어 집니다. 그리고 다시 내수 판매와 수출분으로 구분 합니다. 매출액 비율은 2016년 반기 기준으로 골판지 가공부분의 매출이 96% 골판지 원지 4% 입니다. 매출액은 골판지 가공부분 108,995,375천원 원지 가공부분 463,543천원으로 마감하였습니다. 이는 2015년도 반기 대비 골판지 5,331,528천원(-4.66%)감소 하였고 원지 매출은 2015년도 반기 대비 387,472천원 증가하였습니다. 이의 원

인은 골판지 상자의 단가인하 및 장기간의 경기 침체에 따른 소비부진으로 인해 골판지 상자 매출액이 소폭감소하였습니다.

당사 매출의 세부사항은 다음과 같습니다.

(단위 : 천원)

사업 부문	매출 유형	품 목		제60기 반기	제59기 반기	제59기
제조업	제품 매출	골판지 상자 및 원단	수 출	9,225	19,949	32,529
			내 수	108,986,150	114,306,954	230,446,761
			합 계	108,995,375	114,326,903	230,479,290
		골판지 원지	수 출	-	-	-
			내 수	463,543	76,071	200,075
			합 계	463,543	76,071	200,075
합 계			수 출	9,225	19,949	32,529
			내 수	109,449,693	114,383,025	230,646,836
			합 계	109,458,918	114,402,974	230,679,365

나. 판매방법 및 조건

당사 골판지 상자는 상자영업팀 거래처별 담당자에 의거 100% 주문접수후 수주서부터 출하까지 전부분을 관리 하고 있습니다. 상자영업팀은 본사 영업팀을 포함하여 32명의 인원으로 구성 되어있으며 신속한 납품을 위하여 안성, 양산, 대전공장 중 거래선과 가까운 공장을 위주로 생산하여 판매를 하고 있습니다. 판매 조건은 주문생산 납기내 물품인도후 업체별 특성에 따라 현금 및 어음결제 조건으로 거래 되고 있습니다.

다. 판매전략

당사는 다양한 고객에 대한 실무형(담당자와 직접대면)영업을 통해 신규 상자에 대한 제안과 고객의 다양한 품질 특성 및 요구사항을 면밀히 분석하여 적정한 재질 구성과 최고의 품질을 유지하고 타 경쟁사보다 앞선 ERP 물류 SYSTEM을 이용하여 한치의 오차도 없이 적소적기에 제품을 공급함으로써 신용과 제품 경쟁력을 쌓아 가고 있습니다. 이를 바탕으로 신규 거래선의 개발과 기존거래선의 원만한 관계를 유지, 발전 시키고 있습니다.

6. 수주상황

당사는 수주 발생 즉시 생산 납품(골판지상자 수주일로부터 3일이내 납품)이 이루어 지고 있으므로 수주 상황의 거래선 전부를 표기하기에는 어려움이 있습니다.

7. 시장위험과 위험관리

1) 금융위험관리

1)-1 환위험관리

당사의 외환리스크의 발생은 수입원재료 및 기계자재(소모품) 구매에 따른 Usance 결제를

USD로 해야 함에 따라 외화관련 위험이 발생을 하게 됩니다. 즉 공급계약 시점과 수입자재의 도입시점의 기간차이에 따른 환율변동이 1차적인 외환리스크가 되며, 수입통관 이후에 해당 수입건의 결제일(약 90일)까지의 외환변동이 그 2차적인 외환리스크입니다만, 그 규모(수입결제분)가 회사에 큰 영향을 미치지 않으며 당사에서는 특별한 외환리스크 관리를 하지 않고 있습니다. 다만 규모가 큰(대형기계류)거래발생시에는 외화담당자가 국내의 금융기관과 환리스크 관리에 대한 의견을 지속적으로 교류하면서 효율적이고 안정적으로 환리스크 관리 체계를 유지하고 있습니다.

연결기업은 원자재 수입 거래등과 관련하여 USD등의 환율변동에 노출되어 있습니다. 기능통화 이외의 외화로 표시된 화폐성자산 및 부채의 장부금액은 다음과 같습니다.

(단위:USD, JPY, EUR, 천원)				
구분	당반기말		전기말	
	외화	원화	외화	원화
현금및현금성자산	US\$59,236.79	68,993	-	-
외화자산 합계	US\$59,236.79	68,993	-	-
단기차입금	US\$954,396.88	1,111,586	US\$1,775,891.27	2,081,345
외화부채 합계	US\$954,396.88	1,111,586	US\$1,775,891.27	2,081,345

한편, 외화에 대한 원화환율이 10% 상승(하락)할 경우 환손익의 변동효과로 인해 당반기손익이 104백만원 만큼 하락(상승)합니다.

1)-2 이자율 위험관리

당사는 변동이자율로 발행된 차입금으로 인하여 이자율위험에 노출되어 있습니다. 내부적으로 이자율 위험을 정기적으로 측정하고 있으며 분기말 현재 이자율위험에 노출된 차입금에 대한 이자율이 1%P 변동시 이자율변동이 당기손익 미치는 영향은 다음과 같습니다.

(단위 : 백만원)

구분	1%P 상승시	1%P 하락시
	순손실	순이익
차입금(이자비용)	(115)	115

8. 경영상의 주요 계약

- 해당사항없습니다.

9. 연구개발활동

- 해당사항없습니다.

10. 그 밖에 투자의사활동에 필요한 사항

가. 회사의 상표, 고객관리 정책

- 해당사항없습니다.

나. 지적재산권 보유 현황

- 해당사항없습니다.

다. 법률/규정 등에 의한 규제사항

- 해당사항없습니다.

라. 환경관련 규제사항

당사는 생산활동에 따라 발생하는 폐기물들을 환경오염 방지와 폐열 회수 차원에서 소각시설을 운영하여 폐열 에너지 자원을 최대한 이용하고 있습니다. 또한 최적환경오염 방지시설설치로 대기오염물질 배출량 저감은 물론 굴뚝 TMS 관리운영으로 대기오염물질 배출현황이 24시간 항시 배출허용기준 농도 이내로 정보가 공개되며 운영되고 있습니다. 배출되는 공정 폐수 또한 新 전처리 설비 개선 도입으로 용수 재활용을 극대화하여 공정폐수 배출량을 최소화하는 관리는 물론 수질오염방지시설의 고도처리 설비등 도입관리로 배출농도 저감에 따른 재화의 낭비요인 억제와 지역 환경 보전에 일익을 담당하고 있습니다. 지역사회 환경보전활동에 깊은 관심과 참여로 회사 이미지 개선과 동종업계에서 선도적인 환경관리 주체로 활동 하고 있습니다.

III. 재무에 관한 사항

1. 요약재무정보

1. 요약 연결재무정보(K-IFRS적용)

(단위 : 백만원)

구분	제60기 반기 (2016년06월말)	제59기 (2015년12월말)	제58기 (2014년12월말)
I. 유동자산	68,784	69,270	61,221
(1)현금및현금성자산	10,839	8,183	6,280
(2)단기매출채권	40,962	41,217	38,462
(3)기타유동채권	1,552	1,337	2,082
(4)재고자산	15,431	18,533	14,397
II. 비유동자산	235,129	231,777	231,284
(1)장기금융상품	91	79	55
(2)매도가능금융자산	3,556	2,232	2,292
(3)기타비유동채권	44	44	44
(4)유형자산	211,997	215,999	227,500
(5)영업권	717	717	717
(6)영업권이외의 무형자산	676	676	676
(7)공동영업자산	18,048	12,030	-
자산총계	303,913	301,047	292,505
I. 유동부채	41,941	38,786	27,125
(1)단기매입채무	11,974	12,161	7,991
(2)기타유동채무	18,069	12,545	8,893
(3)단기차입금	7,648	6,766	6,995
(4)유동성장기차입금	3,573	3,184	2,018
(5)당기법인세부채	617	104	1,228
(6)충당부채	60	4,026	-
II. 비유동부채	37,724	36,362	37,027
(1)장기차입금	14,681	15,803	18,219
(2)퇴직급여채무	2,544	2,183	1,379
(3)이연법인세부채	17,584	16,481	17,429
(4)공동영업부채	2,915	1,895	-
부채총계	79,665	75,148	64,152
지배기업 소유주지분	224,248	225,899	228,353
I. 자본금	20,000	20,000	20,000
II. 자본잉여금	18,201	18,201	18,201
III. 이익잉여금	185,013	187,697	190,152

IV. 기타포괄손익누계액	1,033	-	-
V. 기타자본	1	1	-
비지배지분	-	-	-
자본총계	224,248	225,899	228,353
자본과부채총계	303,913	301,047	292,505
	(2016.01.01 ~ 2016.06.30)	(2015.01.01 ~ 2015.12.31)	(2014.01.01 ~ 2014.12.31)
매출액	109,459	230,679	231,514
영업이익(손실)	2,734	2,695	14,142
법인세차감전순이익	921	(418)	13,919
연결총반기순이익(손실)	(549)	(240)	11,255
1. 지배기업의 소유주비분	(549)	(240)	11,255
2. 비지배지분	-	-	-
기타포괄손익	898	(215)	(356)
1. 후속적으로 당기손익으로 재분류되지 않는 포괄손익	(135)	(215)	(356)
가. 보험수리적손실	(135)	(215)	(356)
2. 후속적으로 당기손익으로 재분류되는 포괄손익	1,033	-	-
가. 투자유가증권평가이익	1,033	-	-
총포괄손익	348	(455)	10,899
1. 지배기업 소유주지분	348	(455)	10,899
2. 비지배지분	-	-	-
주당순이익(원)	(137)	(60)	2,814
연결에 포함된 회사수	1개	1개	1개

2. 요약 재무정보(K-IFRS적용)

(단위 : 백만원)

구분	제60기 반기 (2016년06월말)	제59기 (2015년12월말)	제58기 (2014년12월말)
I. 유동자산	65,678	66,075	58,306
(1) 현금및현금성자산	8,803	6,270	4,588
(2) 단기매출채권	40,038	40,123	37,276
(3) 기타채권	1,457	1,255	2,113
(4) 재고자산	15,380	18,427	14,329
II. 비유동자산	235,255	232,001	231,480
(1) 장기금융상품	11	11	11

(2)매도가능금융자산	3,556	2,232	2,292
(3)기타비유동채권	27	27	27
(4)유형자산	210,957	215,044	226,494
(5)영업권이외의 무형자산	676	676	676
(6)종속기업에 대한투자자산	1,980	1,980	1,980
(7)공동영업자산	18,048	12,031	
자산총계	300,933	298,076	289,786
I. 유동부채	41,985	38,549	26,845
(1)단기매입채무	11,933	12,146	7,984
(2)기타채무	18,192	12,320	8,723
(3)단기차입금	7,648	6,766	6,995
(4)유동성장기차입금	3,573	3,185	2,018
(5)당기법인세부채	579	106	1,125
(6)충당부채	60	4,026	-
II. 비유동부채	37,428	36,198	36,856
(1)장기차입금	14,681	15,803	18,219
(2)퇴직급여채무	2,233	2,003	1,201
(3)이연법인세부채	17,599	16,496	17,436
(4)공동영업부채	2,915	1,896	-
부채총계	79,413	74,747	63,701
I. 자본금	20,000	20,000	20,000
II. 자본잉여금	18,201	18,201	18,201
III. 이익잉여금	182,285	185,127	187,884
IV. 기타포괄손익누계액	1,033	-	-
V. 기타자본	1	1	-
자본총계	221,520	223,329	226,085
자본과부채총계	300,933	298,076	289,786
종속 * 관계 * 공동기업 투자 주식의 평가방법	원가법	원가법	원가법
	(2016.01.01 ~ 2016.06.30)	(2015.01.01 ~ 2015.12.31)	(2014.01.01 ~ 2014.12.31)
매출액	108,035	228,083	229,214
영업이익(손실)	2,433	2,206	13,292
법인세차감전순이익	647	(871)	13,086
당반기순이익(손실)	(767)	(606)	10,626
기타포괄손익	958	(151)	(324)
1. 후속적으로 당기손익으로 재분류되지않는 포괄손익	(75)	(151)	(324)
가.보험수리적손실	(75)	(151)	(324)

2. 후속적으로 당기손익으로 재분류되는 포괄손익	1,033		
가. 투자유가증권평가이익	1,033		
총포괄손익	190	(756)	10,302
주당순이익(원)	(192)	(151)	2,657

2. 연결재무제표

연결 재무상태표

제 60 기 반기말 2016.06.30 현재

제 59 기말 2015.12.31 현재

제 58 기말 2014.12.31 현재

(단위 : 원)

	제 60 기 반기말	제 59 기말	제 58 기말
자산			
Ⅰ. 유동자산	68,784,541,539	69,269,621,264	61,221,379,992
(1) 현금및현금성자산	10,838,670,865	8,183,316,539	6,280,391,184
(2) 단기매출채권	40,962,041,516	41,216,475,048	38,462,015,035
(3) 기타유동채권	1,552,545,285	1,337,347,431	2,081,818,155
(4) 재고자산	15,431,283,873	18,532,482,246	14,397,155,618
Ⅱ. 비유동자산	235,128,786,834	231,777,236,515	231,284,328,014
(1) 장기금융상품	91,041,125	79,041,125	54,616,573
(2) 매도가능금융자산	3,556,400,000	2,231,700,000	2,291,700,000
(3) 기타비유동채권	44,075,854	44,075,854	44,075,854
(4) 유형자산	211,996,557,990	215,998,767,779	227,500,884,511
(5) 영업권	717,076,821	717,076,821	717,076,821
(6) 영업권 이외의 무형자산	675,974,255	675,974,255	675,974,255
(7) 공동영업자산	18,047,660,789	12,030,600,681	
자산총계	303,913,328,373	301,046,857,779	292,505,708,006
부채			
Ⅰ. 유동부채	41,941,341,066	38,785,795,501	27,124,880,651
(1) 단기매입채무	11,973,618,589	12,160,788,970	7,991,085,801
(2) 기타유동채무	18,069,161,168	12,544,711,424	8,892,173,743
(3) 단기차입금	7,648,342,226	6,766,011,048	6,994,836,432
(4) 유동성장기차입금	3,573,000,000	3,184,350,000	2,018,400,000
(5) 당기법인세부채	616,746,283	103,659,141	1,228,384,675
(6) 총당부채	60,472,800	4,026,274,918	
Ⅱ. 비유동부채	37,724,072,089	36,361,595,911	37,027,442,860
(1) 장기차입금	14,681,150,000	15,802,650,000	18,219,000,000
(2) 퇴직급여채무	2,543,772,591	2,182,796,971	1,379,371,145

(3)이연법인세부채	17,583,996,598	16,480,681,850	17,429,071,715
(4)공동영업부채	2,915,152,900	1,895,467,090	
부채총계	79,665,413,155	75,147,391,412	64,152,323,511
자본			
I. 지배기업 소유주지분	224,247,915,218	225,899,466,367	228,353,384,495
(1)자본금	20,000,000,000	20,000,000,000	20,000,000,000
(2)자본잉여금	18,201,025,941	18,201,025,941	18,201,025,941
(3)이익잉여금	185,012,771,185	187,697,625,778	190,152,358,554
(4)기타포괄손익누계액	1,033,266,000		
(5)기타자본	852,092	814,648	
II. 비지배지분			
자본총계	224,247,915,218	225,899,466,367	228,353,384,495
자본과부채총계	303,913,328,373	301,046,857,779	292,505,708,006

연결 포괄손익계산서

제 60 기 반기 2016.01.01 부터 2016.06.30 까지

제 59 기 반기 2015.01.01 부터 2015.06.30 까지

제 59 기 2015.01.01 부터 2015.12.31 까지

제 58 기 2014.01.01 부터 2014.12.31 까지

(단위 : 원)

	제 60 기 반기		제 59 기 반기		제 59 기	제 58 기
	3개월	누적	3개월	누적		
I. 수익(매출액)	55,797,514,518	109,458,918,278	59,316,448,447	114,402,973,648	230,679,365,415	231,514,074,631
II. 매출원가	47,473,352,368	93,973,712,003	51,280,594,487	99,705,962,430	200,226,945,481	192,944,046,268
III. 매출총이익	8,324,162,150	15,485,206,275	8,035,853,960	14,697,011,218	30,452,419,934	38,570,028,363
IV. 판매비와관리비	6,414,242,269	12,751,036,998	7,115,584,894	13,272,789,297	27,757,078,811	24,427,671,234
V. 영업이익(손실)	1,909,919,881	2,734,169,277	920,269,066	1,424,221,921	2,695,341,123	14,142,357,129
VI. 기타수익	110,123,853	220,480,243	1,079,465,059	1,144,701,757	1,326,143,080	264,825,861
VII. 기타비용	1,789,259,027	1,843,014,135	48,268,274	82,532,021	4,121,469,345	203,241,648
VIII. 금융수익	82,139,281	120,145,339	43,449,792	174,088,533	316,476,157	212,435,066
IX. 금융원가	180,312,298	311,136,587	180,467,312	266,013,773	634,144,542	497,068,182
X. 법인세비용차감전순이익(손실)	132,611,690	920,644,137	1,814,448,331	2,394,466,417	(417,653,527)	13,919,308,226
XI. 법인세비용	1,293,136,725	1,469,926,469	409,216,626	548,433,308	(177,613,389)	2,663,830,138
XII. 당기순이익(손실)	(1,160,525,035)	(549,282,332)	1,405,231,705	1,846,033,109	(240,040,138)	11,255,478,088
(1) 지배기업의 소유주지분	(1,160,525,035)	(549,282,332)	1,405,231,705	1,846,033,109	(240,040,138)	11,255,478,088
(2) 비지배지분						
XIII. 기타포괄	953,346,766	897,693,739	58,793,517	(106,554,982)	(214,692,638)	(356,139,387)
(1) 당기손익으로 재분류되지 않는 세후기타포괄손익	(79,919,234)	(135,572,261)	58,793,517	(106,554,982)	(214,692,638)	(356,139,387)
1. 보험수리적손익	(79,919,234)	(135,572,261)	58,793,517	(106,554,982)	(214,692,638)	(356,139,387)
(2) 당기손익으로 재분류되는 세후기타포괄손익	1,033,266,000	1,033,266,000				
1. 투자유가증권평가이익	1,033,266,000	1,033,266,000				
XIV. 총포괄손익	(207,178,269)	348,411,407	1,464,025,222	1,739,478,127	(454,732,776)	10,899,338,701
(1) 지배기업 소유주지분	(207,178,269)	348,411,407	1,464,025,222	1,739,478,127	(454,732,776)	10,899,338,701
(2) 비지배지분						
XV. 주당이익						

(1)기본주당이익(손실)	(290)	(137)	352	462	(60)	2,814
(2)희석주당이익(손실)	(290)	(137)	352	462	(60)	2,814

연결 자본변동표

제 60 기 반기 2016.01.01 부터 2016.06.30 까지
제 59 기 반기 2015.01.01 부터 2015.06.30 까지
제 59 기 2015.01.01 부터 2015.12.31 까지
제 58 기 2014.01.01 부터 2014.12.31 까지

(단위 : 원)

	자본					
	자본금	자본잉여금	이익잉여금(결손금)	기타포괄손익누계액	기타자본	자본 합계
2014.01.01 (Ⅰ. 기초자본)	20,000,000,000	18,201,025,941	181,253,019,853			219,454,045,794
Ⅱ. 자본의 변동	(1)당기순이익(손실)		11,255,478,088			11,255,478,088
	(2)보험수리적손실		(356,139,387)			(356,139,387)
	(3)연차배당		(2,000,000,000)			(2,000,000,000)
	(4)매도가능증권평가이익					
	(5)공동약정기업배분차액					
2014.12.31 (Ⅲ. 기말자본)	20,000,000,000	18,201,025,941	190,152,358,554			228,353,384,495
2015.01.01 (Ⅰ. 기초자본)	20,000,000,000	18,201,025,941	190,152,358,554			228,353,384,495
Ⅱ. 자본의 변동	(1)당기순이익(손실)		(240,040,138)			(240,040,138)
	(2)보험수리적손실		(214,692,638)			(214,692,638)
	(3)연차배당		(2,000,000,000)			(2,000,000,000)
	(4)매도가능증권평가이익					
	(5)공동약정기업배분차액					814,648
2015.12.31 (Ⅲ. 기말자본)	20,000,000,000	18,201,025,941	187,697,625,778		814,648	225,899,466,367
2015.01.01 (Ⅰ. 기초자본)	20,000,000,000	18,201,025,941	190,152,358,554			228,353,384,495
Ⅱ. 자본의 변동	(1)당기순이익(손실)		1,846,033,109			1,846,033,109
	(2)보험수리적손실		(106,554,982)			(106,554,982)
	(3)연차배당		(2,000,000,000)			(2,000,000,000)
	(4)매도가능증권평가이익					
	(5)공동약정기업배분차액					
2015.06.30 (Ⅲ. 기말자본)	20,000,000,000	18,201,025,941	189,891,836,681			228,092,862,622
2016.01.01 (Ⅰ. 기초자본)	20,000,000,000	18,201,025,941	187,697,625,778		814,648	225,899,466,367
Ⅱ. 자본의 변동	(1)당기순이익(손실)		(549,282,332)			(549,282,332)
	(2)보험수리적손실		(135,572,261)			(135,572,261)
	(3)연차배당		(2,000,000,000)			(2,000,000,000)
	(4)매도가능증권평가이익				1,033,266,000	1,033,266,000
	(5)공동약정기업배분차액					37,444
2016.06.30 (Ⅲ. 기말자본)	20,000,000,000	18,201,025,941	185,012,771,185	1,033,266,000	852,092	224,247,915,218

연결 현금흐름표

제 60 기 반기 2016.01.01 부터 2016.06.30 까지
제 59 기 반기 2015.01.01 부터 2015.06.30 까지

제 59 기 2015.01.01 부터 2015.12.31 까지
 제 58 기 2014.01.01 부터 2014.12.31 까지

(단위 : 원)

	제 60 기 반기	제 59 기 반기	제 59 기	제 58 기
I. 영업활동현금흐름	11,307,908,882	1,689,203,639	13,865,627,769	19,805,409,529
(1) 영업활동에서 창출된 현금흐름	11,623,002,143	2,996,958,941	16,113,868,063	22,274,528,798
1. 당기순이익(손실)	(549,282,332)	1,846,033,109	(240,040,138)	11,255,478,088
2. 조정	9,411,919,717	6,145,304,947	16,444,864,214	12,310,690,988
3. 자산 및 부채의 증감	2,760,364,758	(4,994,379,115)	(90,956,013)	(1,291,640,278)
(2) 이자수취	23,839,789	34,659,773	58,370,229	94,753,916
(3) 이자지급	(232,212,800)	(239,096,585)	(471,662,847)	(379,078,715)
(4) 법인세납부(환급)	(106,720,250)	(1,103,318,490)	(1,834,947,676)	(2,184,794,470)
II. 투자활동현금흐름	(6,800,518,771)	(2,246,995,398)	(8,447,213,852)	(26,007,396,922)
(1) 장기금융상품의 감소				6,716,071
(2) 유형자산의 처분	5,000,000	407,000,000	1,017,133,376	44,031,872
(3) 장기금융상품의 취득	(12,000,000)	(12,000,000)	(24,424,552)	0
(4) 유형자산의 취득	(1,796,518,771)	(2,641,995,398)	(9,439,922,676)	(26,031,713,865)
(5) 기타비유동채권의 증가				(16,431,000)
(6) 매도가능금융자산취득				(10,000,000)
(7) 공동영업자산의 취득	(4,997,000,000)			
III. 재무활동현금흐름	(1,852,035,785)	1,572,508,901	(3,515,488,562)	2,334,646,380
(1) 단기차입금의 증가	880,814,215	78,748,535,577		953,046,380
(2) 단기차입금의 상환		(74,166,826,676)	(265,088,562)	0
(3) 장기차입금의 증가	665,000,000		768,000,000	5,400,000,000
(4) 장기차입금의 상환	(1,397,850,000)	(1,009,200,000)	(2,018,400,000)	(2,018,400,000)
(5) 배당금의 지급	(2,000,000,000)	(2,000,000,000)	(2,000,000,000)	(2,000,000,000)
IV. 현금및현금성자산의 순증가(감소)	2,655,354,326	1,014,717,142	1,902,925,355	(3,867,341,013)
V. 기초현금및현금성자산	8,183,316,539	6,280,391,184	6,280,391,184	10,147,732,197
VI. 기말현금및현금성자산	10,838,670,865	7,295,108,326	8,183,316,539	6,280,391,184

3. 연결재무제표 주석

1. 일반사항

1-1. 지배기업의 개요

한국수출포장공업주식회사(이하 '지배기업'라 함)은 1957년에 설립되어 1974년 6월에 주식을 한국증권거래소에 상장한 회사로서 골판지 및 골판지상자의 제조 및 판매 등을 주영업 목적으로 하고 있습니다. 지배기업의 본점소재지는 서울시 서초구 서초중앙로 63이며 경기도 오산시 황새로 소재 공장 등 4개의 공장을 보유하고 있습니다.

지배기업의 자본금은 20,000백만원이며 대주주 및 그 특수관계자가 45.46%의 지분을 소유하고 있습니다.

1-2. 종속기업의 현황

당반기말 현재 종속기업 현황은 다음과 같습니다.

(단위:천원)				
회사명	주요사업	지분율	자본금	소재지
(주)한수팩	골판지상자의 제조 및 판매	100%	800,000	대한민국

당반기말 현재 종속기업의 주요 재무현황은 다음과 같습니다.

(단위:천원)					
회사명	자산총액	부채총액	자본총액	반기매출액	반기손익
(주)한수팩	5,464,677	1,467,485	3,997,192	4,807,481	210,300

2. 중요한 회계처리방침

지배기업 및 종속기업(이하 '연결기업'라 함)의 재무제표는 연차재무제표가 속하는 기간의 일부에 대하여 기업회계기준서 제1034호 '중간재무보고'를 적용하여 작성하는 중간재무제표입니다. 동 중간재무제표에 대한 이해를 위해서는 한국채택국제회계기준에 따라 작성된 2015년 12월 31일자로 종료하는 회계연도에 대한 연차재무제표를 함께 이용하여야 합니다.

당반기 재무제표의 작성에 적용된 중요한 회계정책은 아래에서 설명하는 기준서나 해석서의 도입과 관련된 영향을 제외하고는 전기 재무제표 작성 시 채택한 회계정책과 동일합니다.

2-1. 제정 또는 개정된 회계기준의 적용

2-1-1. 당반기부터 새로 도입된 기준서 및 해석서와 그로 인한 회계정책 변경의 내용은 다음과 같습니다.

- 기업회계기준기준서 제1019호 종업원급여(개정)

근무연수의 경과와 무관한 기여금을 근무기간에 배분하지 않고 근무용역이 제공되는기간에 근무원가에서 차감하는 것을 허용하는 것을 주요 내용으로 하고 있으며, 동 개정사항이 연결기업의 재무제표에 미치는 중요한 영향은 없습니다.

- 한국채택국제회계기준 연차개선 2010-2012

기업회계기준서 제1102호 '주식기준보상'과 관련하여 '가득조건'과 '시장조건'의 정의를 개정하고 '성과조건'과 '용역제공조건'의 정의를 추가하는 개정사항, 기업회계기준서 제1103호 '사업결합'에서 규정하는 조건부대가의 분류 및 측정에 대한 개정사항, 기업회계기준서 제1108호 '영업부문'에서 규정하는 부문자산을 최고영업의사결정자에게 정기적으로 제공되는 경우에만 보고부문의 총자산에서 기업전체의 자산으로의 조정을 공시하도록 하는 개정사항 등을 주요내용으로 하고 있으며, 동 개정사항이 연결기업의 재무제표에 미치는 중요한 영향은 없습니다.

- 한국채택국제회계기준 연차개선 2011-2013

기업회계기준서 제1103호 '사업결합'의 적용범위에 '공동약정 자체의 재무제표에서 공동약정의 구성에 대한 회계처리'는 제외됨을 명확히 하는 개정사항을 포함하여 기업회계기준서 제1113호 '공정가치측정'과 기업회계기준서 제1040호 '투자부동산' 등에 대한 일부 개정사항이 존재하며, 동 개정사항이 연결기업의 재무제표에 미치는 중요한 영향은 없습니다.

2-1-2. 반기말 현재 제정·공표되었으나 아직 시행일이 도래하지 않아 적용하지 아니한 한국채택국제회계기준의 내역은 다음과 같습니다.

- 기업회계기준기준서 제1016호 유형자산(개정)

동 개정사항은 수익에 기초한 감가상각방법이 적절하지 않음을 명시하는 것을 주요 내용으로 하고 있으며, 2016년 1월 1일 이후 개시하는 회계연도부터 적용될 예정입니다.

- 기업회계기준기준서 제1038호 무형자산(개정)

동 개정사항은 무형자산이 수익의 측정치로 표현되거나 소비와 무형자산의 경제적 효익 소비 간에 밀접한 상관관계가 있음을 제시할 수 있는 제한된 상황이 아니라면 수익에 기초한 상각방법은 반증할 수 없는 한 적절하지 않다고 간주하는 것을 주요 내용으로 하고 있습니다. 동 개정사항은 2016년 1월 1일 이후 개시하는 회계연도부터 적용될 예정입니다.

- 기업회계기준서 제1111호 공동약정(개정)

동 개정사항은 공동영업의 활동이 기업회계기준서 제 1103호 '사업결합'에서 정의하는 사업을 구성하고, 공동영업자가 해당 공동영업의 지분을 취득하거나 사업이 공동영업에 출자되어 공동영업이 설립되면서 해당 공동영업에 대한 지분을 취득하는 경우, 기업회계기준서 제 1103호와 다른 기준서에서 규정하고 있는 사업결합 회계처리와 관련된 원칙을 적용하여 회계처리 할 것과 해당 기준서들이 요구하는 관련 정보를공시하여야 하는 것을 주요 내용으로 하고 있으며, 동 개정사항은 2016년 1월 1일 이후 개시하는 회계연도부터 적용될 예정입니다.

연결기업은 상기에 열거된 제·개정사항이 재무제표에 미치는 영향이 중요하지 않을것으로 판단하고 있습니다.

2-2. 중요한 판단과 추정

한국채택국제회계기준에서는 중간재무제표를 작성함에 있어서 회계정책의 적용이나 중간보고기간말 현재 자산, 부채 및 수익, 비용의 보고금액에 영향을 미치는 사항에 대하여 경영진의 최선의 판단을 기준으로 한 추정치와 가정의 사용을 요구하고 있습니다. 중간보고기간말 현재 경영진의 최선의 판단을 기준으로 한 추정치와 가정이 실제 환경과 다를 경우 이러한 추정치와 실제결과는 다를 수 있습니다.

중간재무제표를 작성을 위해 연결기업 회계정책의 적용과 추정금액에 대한 경영진의판단은 2015년 12월 31일로 종료하는 회계연도에 대한 연차재무제표와 동일합니다.

3. 금융자산 및 금융부채

3-1. 연결기업의 금융자산 및 금융부채의 범주별 분류내역은 다음과 같습니다.

- 당반기말

(단위:천원)					
금융자산	당기손익인식금융자산	대여금및수취채권	매도가능금융자산	만기보유금융자산	합계
현금및현금성자산	-	10,838,671	-	-	10,838,671
장기금융상품	-	91,041	-	-	91,041
매도가능금융자산	-	-	3,556,400	-	3,556,400
매출채권	-	40,962,042	-	-	40,962,042
기타채권	-	1,596,621	-	-	1,596,621
합 계	-	53,488,375	3,556,400	-	57,044,775

(단위:천원)			
금융부채	당기손익인식금융부채	상각후원가로 측정하는 금융부채	합 계
단기매입채무	-	11,973,619	11,973,619
기타채무	-	18,069,161	18,069,161
단기차입금	-	7,648,342	7,648,342
장기차입금	-	18,254,150	18,254,150
합 계	-	55,945,272	55,945,272

- 전기말

(단위:천원)					
금융자산	당기손익인식금융자산	대여금및수취채권	매도가능금융자산	만기보유금융자산	합계
현금및현금성자산	-	8,183,317	-	-	8,183,317
장기금융상품	-	79,041	-	-	79,041
매도가능금융자산	-	-	2,231,700	-	2,231,700
매출채권	-	41,216,475	-	-	41,216,475
기타채권	-	1,381,423	-	-	1,381,423
합 계	-	50,860,256	2,231,700	-	53,091,956

(단위:천원)			
금융부채	당기손익인식금융부채	상각후원가로 측정하는 금융부채	합 계
단기매입채무	-	12,160,789	12,160,789
기타채무	-	12,544,711	12,544,711
단기차입금	-	6,766,011	6,766,011
장기차입금	-	18,987,000	18,987,000
합 계	-	50,458,511	50,458,511

3-2. 연결기업의 범주별 금융자산 및 금융부채의 손익은 다음과 같습니다.

(단위:천원)		
구 분	당반기	전반기
대여금및수취채권		
이자수익	76,812	65,543
외화환산이익(손실)	(454)	8
대손상각비	2,562	14,950
상각후원가로 측정하는 금융부채		
이자비용	230,796	237,464
외환차익	(35,037)	96,288
외화환산이익(손실)	(1,971)	(16,300)

4. 매도가능금융자산

4-1. 연결기업의 매도가능금융자산의 내역은 다음과 같습니다.

(단위:천원)						
구 분	보유주식(좌)수	지분율	취득원가	장부가액		
				당반기말	전기말	
출 자 금	한국제지공업협동조합	65	5.8%	6,500	6,500	6,500
	한국골판지포장공업협동조합	111	7.0%	22,200	22,200	22,200
상장주식	해태제과식품(주)	81,000	0.05%	1,000,000	2,324,700	1,000,000
비상장주식	(주)대양코리아	240,000	13.1%	1,200,000	1,200,000	1,200,000
	(주)코르피아	600	5.0%	3,000	3,000	3,000
합 계		321,776	-	2,231,700	3,556,400	2,231,700

4-2. 당기말 현재 매도가능증권 평가에 따른 매도가능증권평가이익의 내용은 다음과 같습니다.

(단위 : 천원)		
매도가능증권평가이익	법인세효과	법인세효과 반영후
1,324,700	(291,434)	1,033,266

5. 공정가치 서열체계

금융상품의 공정가치측정에 사용된 투입변수의 유의성을 반영하는 공정가치 서열체계에 따라 공정가치 측정치를 분류하고 있으며, 공정가치 서열체계의 구분은 다음과 같습니다.

구 분	투입변수의 유의성
수준 1	동일한 자산이나 부채에 대한 활성시장의 공시가격
수준 2	직접적으로 또는 간접적으로 관측가능한, 자산이나 부채에 대한 투입변수
수준 3	관측가능한 시장자료에 기초하지 않은, 자산이나 부채에 대한 투입변수

당기말 현재 공정가치로 측정되는 금융상품의 수준별 공정가치는 다음과 같습니다.

(단위 : 천원)			
구 분	수준1	수준2	수준3
매도가능금융자산	2,324,700	-	-

한편 연결기업의 매도가능금융자산 중 1,231,700천원에 대해서 활성시장이 존재하지 아니하며, 공정가치를 신뢰성있게 측정할 수 없어 취득원가로 측정하였습니다.

6. 매출채권 및 기타채권

6-1. 연결기업의 매출채권과 기타채권의 내용은 다음과 같습니다.

(단위:천원)				
구 분	당반기말		전기말	
	유동성	비유동성	유동성	비유동성
매출채권				
매출채권	41,132,986	-	41,384,857	-
대손충당금	(170,944)	-	(168,382)	-
합 계	40,962,042	-	41,216,475	-
기타채권				
장기보증금	-	44,076	-	44,076
미수금	97,145	-	52,208	-
선급금	1,192,515	-	1,184,002	-
선급비용	262,885	-	101,138	-
선급부가가치세	-	-	-	-
합 계	1,552,545	44,076	1,337,348	44,076

6-2. 연결기업의 매출채권 및 기타채권의 연령분석의 내용은 다음과 같습니다.

(단위:천원)		
구 분	당반기말	전기말
6개월 이하	42,685,531	42,722,205
6개월~3년이하	44,076	44,076
합 계	42,729,607	42,766,281

6-3. 연결기업의 매출채권의 대손충당금 증감내역은 다음과 같습니다.

- 당반기

(단위:천원)					
구분	기초금액	대손상각	환입	제각	기말금액
단기매출채권	168,382	2,562	-	-	170,944

- 전기

(단위:천원)					
구분	기초금액	대손상각	환입	제각	기말금액
단기매출채권	161,709	20,134	-	(13,461)	168,382

7. 재고자산

연결기업의 재고자산의 내역은 다음과 같습니다.

(단위:천원)						
구분	당반기말			전기말		
	취득원가	평가손실 총당금	장부금액	취득원가	평가손실 총당금	장부금액
원재료	6,857,324	-	6,857,324	10,027,724	-	10,027,724
부재료	246,831	-	246,831	259,180	-	259,180
재공품	428,789	-	428,789	505,609	-	505,609
제품	4,426,251	-	4,426,251	4,786,127	-	4,786,127
저장품	2,951,754	-	2,951,754	2,744,300	-	2,744,300
미착품	520,335	-	520,335	209,542	-	209,542
합계	15,431,284	-	15,431,284	18,532,482	-	18,532,482

8. 유형자산

8-1. 유형자산의 변동내역

연결기업의 유형자산의 장부가액 변동내용은 다음과 같습니다.

- 당반기

(단위:천원)						
구분	기초	취득	처분	감가상각비	대체	기말
토 지	109,525,374	-	-	-	-	109,525,374
건 물	35,930,675	499	-	(611,296)	-	35,319,878
구 축 물	3,022,821	-	-	(128,175)	-	2,894,646
기계장치	66,206,001	292,766	(3,253)	(5,008,164)	582,000	62,069,350
차량운반구	128,507	-	-	(27,818)	-	100,689
공기구비품	274,290	10,200	-	(20,022)	-	264,468
건설중인자산	911,100	1,493,053	-	-	(582,000)	1,822,153
합 계	215,998,768	1,796,518	(3,253)	(5,795,475)	-	211,996,558

- 전기

(단위:천원)						
구분	기초	취득	처분	감가상각비	대체	기말
토 지	109,525,018	356	-	-	-	109,525,374
건 물	33,913,990	-	-	(1,207,536)	3,224,221	35,930,675
구 축 물	3,266,672	12,000	-	(255,851)	-	3,022,821
기계장치	59,299,579	1,323,737	(35,859)	(9,237,265)	14,855,809	66,206,001
차량운반구	143,871	39,419	-	(54,783)	-	128,507
공기구비품	324,375	26,886	-	(76,971)	-	274,290
건설중인자산	21,027,380	8,037,525	-	-	(28,153,805)	911,100
합 계	227,500,885	9,439,923	(35,859)	(10,832,406)	(10,073,775)	215,998,768

8-2. 담보제공자산

당반기말 현재 장·단기차입금과 관련하여 금융기관 등에 담보로 제공한 자산은 다음과 같습니다.

(단위:천원,USD, JPY)		
금융기관명	담보제공자산	채권최고액
한국산업은행	토지,건물,기계	29,000,000
		US\$2,000,000
		JPY50,000,000
하나은행	"	6,500,000
한국씨티은행	"	61,100,000
신한은행	"	6,480,000
합 계		103,080,000 US\$2,000,000 JPY50,000,000

9. 무형자산

연결기업의 무형자산은 영업권 및 비한정 내용연수의 회원권 등으로 구성되어 있으며 장부가액 변동내용은 다음과 같습니다.

- 당반기

(단위:천원)					
구분	기초	취득	처분	상각	기말
영업권	717,077	-	-	-	717,077
회원권	675,974	-	-	-	675,974
합 계	1,393,051	-	-	-	1,393,051

- 전기

(단위:천원)					
구분	기초	취득	처분	상각	기말
영업권	717,077	-	-	-	717,077
회원권	675,974	-	-	-	675,974
합 계	1,393,051	-	-	-	1,393,051

10. 매입채무 및 기타채무

연결기업의 단기매입채무 및 기타유동채무의 내용은 다음과 같습니다

(단위:천원)		
구 분	당반기말	전기말
매입채무		
단기매입채무	11,973,619	12,160,789
합 계	11,973,619	12,160,789
기타유동채무		
미지급금	14,349,516	9,315,738
미지급비용	2,475,314	2,255,630
예수보증금	13,000	13,000
예수금	59,800	198,549
예수부가가치세	1,170,270	761,107
선수금	1,261	687
합 계	18,069,161	12,544,711

11. 단기차입금

연결기업의 단기차입금의 내역은 다음과 같습니다.

(단위:천원)				
자금종류	차 입 처	2016년 6월 30일 이자율	당반기말	전기말
외화단기차입금	하나은행	Libor+1.4%	-	333,056
	산업은행	Libor+1.4%	44,090	60,070
	신한은행	Libor+1.4%	507,189	1,613,495
	우리은행	Libor+1.4%	560,307	74,723
구매자금대출	한국씨티은행	변동금리	3,377,366	-
	우리은행	변동금리	3,159,390	3,680,130
	농협은행	변동금리	-	1,004,537
합 계			7,648,342	6,766,011

12. 장기차입금

연결기업의 장기차입금의 내역은 다음과 같습니다.

(단위:천원)				
자금종류	차 입 처	2016년 6월 30일 이자율	당반기말	전기말
산업시설대	한국산업은행	1.75%	11,421,150	12,819,000
	신한은행	1.50%	5,400,000	5,400,000
	우리은행	1.50%	1,433,000	768,000
합 계			18,254,150	18,987,000
유동성대체			(3,573,000)	(3,184,350)
잔 액			14,681,150	15,802,650

13. 총당부채

연결기업의 총당부채의 내용은 다음과 같습니다

(단위:천원)		
구 분	당반기말	전기말
배출부채	60,473	81,360
과징금총당부채	-	3,944,915
합 계	60,473	4,026,275

13-1. 배출부채

연결기업은 온실가스 배출과 관련하여 회사가 보유한 해당 이행연도분 배출권을 초과하는 배출량에 대해 향후 부담할 것으로 예상되는 비용을 추정하여 총당부채로 계상하고 있습니다.

13-1-1. 당반기말 현재 연결기업의 이행연도별 무상할당 배출권은 다음과 같습니다.

(단위:톤)		
구 분	2016년	2017년
무상할당 배출권	92,720	90,135

한편 당반기의 온실가스 배출량 추정치는 46,360 톤입니다.

13-1-2. 당반기중 연결기업의 배출부채의 변동 내역은 다음과 같습니다.

(단위 : 천원)	
구 분	금 액
기초잔액	81,360
당기사용액	81,360
당기전입액	60,473
기말잔액	60,473

14. 퇴직급여채무

14-1. 연결기업의 퇴직급여채무와 관련하여 재무상태표에 인식된 금액은 다음과 같습니다.

(단위:천원)		
구 분	당반기말	전기말
확정급여채무의 현재가치	7,363,805	7,002,328
사외적립자산의 공정가치	(4,820,032)	(4,819,531)
퇴직급여채무	2,543,773	2,182,797

14-2. 연결기업의 확정급여채무의 변동 내역은 다음과 같습니다.

(단위:천원)		
구 분	당반기	전기
기초잔액	7,002,328	4,491,822
보험수리적손실	173,810	275,247
당기근무원가	171,328	180,778
이자원가	78,125	78,909
과거근무원가	-	2,068,867
지급액	(61,786)	(93,295)
기말잔액	7,363,805	7,002,328

14-3. 연결기업의 사외적립자산의 변동 내역은 다음과 같습니다.

(단위:천원)		
구 분	당반기	전기
기초잔액	4,819,531	3,112,451
사외적립자산의 기대수익	52,972	51,585
사용자의 기여금	-	1,696,000
급여지급액	(52,470)	(40,505)
기말잔액	4,820,033	4,819,531

14-4. 연결기업의 확정급여형퇴직금제도와 관련하여 인식된 손익은 다음과 같습니다.

(단위:천원)		
구 분	당반기	전반기
당기근무원가	171,328	89,159
이자원가	78,125	39,183
과거근무원가	-	1,040,000
사외적립자산의 기대수익	(52,972)	(30,882)
합 계	196,481	1,137,460

14-5. 연결기업의 기타포괄손익으로 인식된 보험수리적손익은 다음과 같습니다.

(단위:천원)		
구 분	당반기	전반기
법인세차감전 보험수리적손실	173,810	136,609
법인세효과	(38,238)	(30,054)
법인세차감후 보험수리적손실	135,572	106,555

14-6. 보험수리적평가를 위하여 사용된 주요 가정은 다음과 같습니다.

구 분	당 반 기	전 기
할인율	2.36%	2.36%
임금상승율	3.00%	3.00%

14-7. 당반기의 주요 보험수리적 가정에 대한 민감도 분석 결과는 다음과 같습니다.

(단위:천원)		
구 분	1% 하락시	1% 상승시
할인율의 변동		
확정급여채무의 증가(감소)	164,421	(144,805)
임금상승률의 변동		
확정급여채무의 증가(감소)	(146,300)	162,982

15. 특수관계자와의 거래

15-1. 당반기말 현재 종속기업이 특수관계에 있는 기업은 다음과 같습니다.

구분	회사명
공동영업 별도기업	오선일반산업단지(주)

15-2. 당반기의 연결기업의 특수관계자와 거래내역은 다음과 같습니다.

(단위:천원)		
구분	회사명	공동영업자산 구입
공동영업 별도기업	오선일반산업단지(주)	4,997,000

15-3. 당반기말 현재 연결기업이 특수관계자를 위하여 제공하고 있는 지급보증 및 담보의 내역은 다음과 같으며, 특수관계자로부터 제공받고 있는 담보 및 지급보증은 없습니다.

(단위:천원)				
구분	회사명	제공처	제공내역	보증금액
공동영업 별도기업	오선일반산업단지(주)	서울보증보험	산지전용원상복구 예치보증	3,493,679

15-4. 주요 경영진에 대한 보상

연결기업의 주요 경영진에 대한 보상 내역은 다음과 같습니다.

(단위:천원)		
구분	당반기	전반기
단기급여	633,000	628,200
퇴직급여	182,294	1,112,308
합계	815,294	1,740,508

16. 우발채무 및 약정사항

16-1. 연결기업의 사용이 제한된 금융상품 등의 내역은 다음과 같습니다.

(단위:천원)				
계 정 과 목	거 래 처	당반기말	전기말	사용제한내용
장기금융상품	한국씨티은행 등	10,500	10,500	당좌개설보증금

16-2. 연결기업이 금융기관과 체결한 주요 약정사항은 다음과 같습니다.

(단위:천원,USD)		
금융기관	약정내역	약정 한도액
한국씨티은행	당좌대출	500,000
	기업카드	300,000
	상업어음할인	1,000,000
	구매자금대출	10,000,000
	외화수표/어음매입	US\$5,000
	내국신용장어음매입	US\$100,000
	기한부수입신용장	US\$2,000,000
	일람부수입신용장	US\$3,000,000
하나은행	구매자금대출	10,000,000
	팩토링대출	10,000
	수입신용장	US\$5,000,000
신한은행	구매자금대출	10,000,000
	기한부수입신용장	US\$5,000,000
	일람불수입신용장	US\$1,000,000
우리은행	구매자금대출	10,000,000
	수입신용장	US\$1,000,000
농협은행	구매자금대출	5,000,000
	수입신용장	US\$2,000,000
산업은행	수입신용장	US\$5,000,000

16-3. 연결기업이 당반기말 현재 타인을 위하여 제공한 보증등의 내역은 다음과 같습니다.

(단위:천원)			
제공처	제공받은자	제공내역	보증금액
서울보증보험	목우촌 외	계약이행보증	709,414

17. 지배주주지분의 자본 구성내역

17-1. 자본금

연결기업의 자본금에 관련된 사항은 다음과 같습니다.

구 분	당반기말	전기말
발행할 주식의 총수	12,000,000주	12,000,000주
1 주당 금액	5,000원	5,000원
발행한 주식의 총수	4,000,000주	4,000,000주
기말 현재 자본금	20,000,000,000원	20,000,000,000원

17-2. 자본잉여금

연결기업의 자본잉여금 내역은 다음과 같습니다.

(단위:천원)		
구 분	당반기말	전기말
주식발행초과금	17,466,770	17,466,770
기타자본잉여금	734,256	734,256
합 계	18,201,026	18,201,026

17-3. 이익잉여금

연결기업의 이익잉여금의 구성 내역은 다음과 같습니다.

(단위:천원)		
구 분	당반기말	전기말
법정적립금(*)	4,995,000	4,795,000
임의적립금	124,265,000	125,965,000
재평가잉여금	53,848,971	53,848,971
미처분이익잉여금	1,903,800	3,088,655
합 계	185,012,771	187,697,626

(*) 상법의 규정에 따라 자본금의 50%에 달할 때까지 매 결산기에 금전에 의한 이익배당액의 10% 이상을 이익준비금으로 적립하고 있으며, 동 이익준비금은 현금으로 배당할 수 없으며, 주주총회의 결의에 의하여 이월결손금의 보전과 자본전입에만 사용될 수 있습니다.

연결기업의 이익잉여금의 변동내역은 다음과 같습니다.

(단위: 천원)		
구 분	당반기	전반기
기초금액	187,697,626	190,152,359
배당금지급	(2,000,000)	(2,000,000)
반기순이익(손실)	(549,283)	1,846,033
보험수리적손익	(135,572)	(106,555)
반기말금액	185,012,771	189,891,837

17-4. 기타포괄손익누계액

연결기업의 기타포괄손익누계액의 내용은 다음과 같습니다.

(단위 : 천원)		
구 분	당기말	전기말
매도가능증권평가이익	1,033,266	-

17-5. 기타자본

연결기업의 기타자본의 내용은 다음과 같습니다.

(단위 : 천원)		
구 분	당기말	전기말
공동영업배분차액	852	815

18. 매출액 및 매출원가

18-1. 매출액

연결기업의 매출액 내용은 다음과 같습니다.

(단위:천원)				
구 분	당반기		전반기	
	3개월	누적	3개월	누적
골판지 상자 및 원단	55,534,046	108,995,375	59,240,377	114,326,903
골판지 원지	263,469	463,543	76,071	76,071
합 계	55,797,515	109,458,918	59,316,448	114,402,974

18-2. 매출원가

연결기업의 매출원가 내용은 다음과 같습니다.

(단위:천원)				
구 분	당반기		전반기	
	3개월	누적	3개월	누적
골판지 상자 및 원단	47,155,669	93,489,932	51,217,128	99,642,496
골판지 원지	239,178	405,275	63,466	63,466
탄소배출	78,505	78,505	-	-
합 계	47,473,352	93,973,712	51,280,594	99,705,962

19. 판매비와 관리비

연결기업의 판매비와 관리비 내용은 다음과 같습니다.

(단위:천원)				
구 분	당반기		전반기	
	3개월	누적	3개월	누적
급여	746,970	1,513,071	765,497	1,513,326
퇴직급여	125,104	252,148	1,105,902	1,172,983
복리후생비	113,368	228,395	144,434	282,584
여비교통비	30,988	58,391	24,906	52,899
통신비	15,379	30,553	17,613	38,524
세금과공과	14,516	33,110	8,935	22,382
임차료	137,262	292,497	185,216	363,168
감가상각비	19,573	39,147	18,444	36,232
소모품비	46,714	100,302	56,140	107,431
보험료	53,487	102,265	69,438	116,111
접대비	144,489	298,083	110,620	255,508
광고선전비	483	1,402	250	1,071
건본비	25,562	51,469	33,329	76,605
운반비	4,735,263	9,296,861	4,409,513	8,859,984
지급수수료	143,504	335,319	66,826	185,972
도서비	644	4,277	1,109	5,038
차량유지비	55,788	106,411	82,858	162,691
대손상각비	4,848	2,562	14,175	14,950
교육훈련비	300	4,774	380	5,330
합 계	6,414,242	12,751,037	7,115,585	13,272,789

20. 비용의 성격별 분류

연결기업의 비용의 성격별 내역은 다음과 같습니다.

(단위:천원)				
구 분	당반기		전반기	
	3개월	누적	3개월	누적
재료비의 투입	30,391,216	59,292,765	33,687,485	63,728,942
상품의 매입	1,537,673	3,076,227	1,746,054	2,927,605
종업원급여(*)	4,821,798	9,844,807	6,252,572	10,633,999
감가상각비	2,898,961	5,795,475	2,769,453	5,204,635

금융원가	148,418	311,137	276,242	266,014
기타	16,027,206	30,558,488	13,988,883	30,566,103
합 계	55,825,272	108,878,899	58,720,689	113,327,298

(*) 종업원급여는 급여, 복리후생비, 퇴직급여를 포함한 금액입니다.

21. 기타수익과 기타비용

연결기업의 기타수익과 기타비용의 내용은 다음과 같습니다.

(단위:천원)				
구 분	당반기		전반기	
	3개월	누적	3개월	누적
기타수익				
유형자산처분이익	1,747	1,747	999,987	999,987
폐기물처리수익	70,817	141,769	35,293	67,028
부산물처리수익	24,188	47,119	37,104	67,418
공동영업수익	337	337	-	-
잡이익	13,035	29,508	7,081	10,269
합 계	110,124	220,480	1,079,465	1,144,702
기타비용				
유형자산처분손실	-	-	20,710	20,710
기부금	22,926	48,834	13,330	30,211
잡손실	1,766,333	1,794,180	14,228	31,611
합 계	1,789,259	1,843,014	48,268	82,532

22. 금융수익과 금융원가

연결기업의 금융수익과 금융원가의 내용은 다음과 같습니다.

(단위:천원)				
구 분	당반기		전반기	
	3개월	누적	3개월	누적
금융수익				
이자수익	48,392	76,812	32,490	65,543
외화환산이익	(31,894)	1,853	-	8
외환차익	33,747	41,480	106,734	108,538
합 계	50,245	120,145	139,224	174,089
금융원가				
이자비용	120,291	230,796	153,094	237,464
외화환산손실	3,816	3,824	110,898	16,300
외환차손	24,311	76,517	12,250	12,250
합 계	148,418	311,137	276,242	266,014

23. 법인세비용

23-1. 연결기업의 법인세비용의 구성내역은 다음과 같습니다.

(단위:천원)		
구 분	당반기	전반기
당기법인세등부담액	628,551	775,854
일시적차이의 발생 및 소멸로 인한 금액	1,103,315	(127,093)
과거기간의 당기법인세에 대하여 당기에 인식한 조정액	(8,744)	(130,382)
자본에 직접 가감되는 당기법인세	(253,196)	30,054
당기법인세비용	1,469,926	548,433

23-2. 연결기업의 법인세비용차감전순이익과 법인세비용간의 관계는 다음과 같습니다.

(단위:천원)		
구 분	당반기	전반기
법인세비용차감전순이익	920,644	2,394,466
적용세율에 따른 세부담액	178,809	520,846
조정사항:		
비공제비용	1,290,414	30,346
단계적세율의 적용으로 인한 효과	703	(2,759)
법인세비용	1,469,926	548,433
유효세율	159.66%	22.92%

24. 주당순이익

주당순이익은 보통주 1주에 대한 대한 손익을 계산한 것으로, 연결기업의 당반기 및 전반기의 1주당 손익의 산출 내역은 다음과 같습니다.

구 분	당 반 기		전 반 기	
	3개월	누적	3개월	누적
반기순이익(손실)	(1,160,525,035)원	(549,282,332)원	1,405,231,705원	1,846,033,109원
가중평균유통주식수	4,000,000주	4,000,000주	4,000,000주	4,000,000주
주당순이익(손실)	(290)원	(137)원	351원	462원

연결기업의 보통주 청구가능증권이 없는 바, 희석화주당순이익은 기본주당순이익과 동일합니다. 한편, 연결기업의 직전회계연도의 연간 주당순손실은 60원이며 당1분기주당순이익은 137원입니다.

25. 현금흐름표

25-1. 연결기업의 영업활동 현금흐름 중 조정 및 영업활동으로 인한 자산부채의 변동은 다음과 같습니다.

(단위:천원)		
구 분	당반기	전반기
조 정		
법인세비용	1,469,926	548,433
이자수익	(76,812)	(65,543)
이자비용	230,796	237,464
감가상각비	5,795,475	5,204,635
퇴직급여	249,453	1,168,342
유형자산처분이익	(1,747)	(999,987)
유형자산처분손실	-	20,710
외화환산이익	(1,853)	-
외화환산손실	3,371	16,300
대손상각비	2,562	14,950
공동영업수익	(337)	-
잡손실	1,741,085	-
합 계	9,411,919	6,145,304
자산 및 부채의 증감		
단기매출채권의 감소(증가)	251,872	(3,527,296)
기타유동채권의 감소(증가)	(215,198)	230,983
재고자산의 감소(증가)	3,101,198	(1,940,473)
단기매입채무의 증가(감소)	(187,170)	229,781
기타유동채무의 증가(감소)	(160,133)	18,304
배출부채의 감소	(20,888)	-
사외적립자산의 감소	52,470	14,311
퇴직금의 지급	(61,786)	(19,990)
합 계	2,760,365	(4,994,380)

25-2. 연결기업의 현금의 유입과 유출이 없는 거래 중 중요한 사항은 다음과 같습니다.

(단위 : 천원)		
구 분	당반기	전반기
건설중인 자산의 유형자산 대체	582,000	13,740,045
총당부채의 미지급금 대체	3,944,915	-

25-3. 연결기업의 현금흐름표상 현금및현금성자산의 내역은 다음과 같습니다.

(단위:천원)		
구 분	당반기말	전기말
보유현금	12,639	13,840
요구불예금	10,826,032	8,169,477
합 계	10,838,671	8,183,317

26. 금융상품 위험관리

연결기업은 금융상품과 관련하여 환위험, 이자율위험 및 가격위험을 포함한 시장위험, 유동성위험, 신용위험과 같은 다양한 금융위험에 노출되어 있습니다. 연결기업의 위험관리는 재무적 성과에 영향을 미치는 잠재적 위험을 식별하여 연결기업이 허용가능한 수준으로 감소, 제거 및 회피하는 것을 그 목적으로 하고 있습니다. 연결기업은 전사적인 수준의 위험관리 정책 및 절차를 마련하여 운영하고 있으며, 연결기업의 재무부에서 위험관리에 대한 총괄 책임을 담당하고 있습니다. 또한, 연결기업의 경영진은 위험관리 정책 및 절차의 준수 여부와 위험노출 한도를 지속적으로 검토하고 있습니다.

26-1. 환위험관리

연결기업은 원자재 수입 거래등과 관련하여 USD등의 환율변동에 노출되어 있습니다. 기능통화 이외의 외화로 표시된 화폐성자산 및 부채의 장부금액은 다음과 같습니다.

(단위:USD, JPY, EUR, 천원)				
구 분	당반기말		전기말	
	외화	원화	외화	원화
현금및현금성자산	US\$59,236.79	68,993	-	-
외화자산 합계	US\$59,236.79	68,993	-	-
단기차입금	US\$954,396.88	1,111,586	US\$1,775,891.27	2,081,345
외화부채 합계	US\$954,396.88	1,111,586	US\$1,775,891.27	2,081,345

한편, 외화에 대한 원화환율이 10% 상승(하락)할 경우 환손익의 변동효과로 인해 당반기손익이 104백만원 만큼 하락(상승)합니다.

26-2. 유동성위험관리

연결기업은 유동성위험을 관리하기 위하여 단기 및 중장기 자금관리계획을 수립하고 현금유출예산과 실제 현금유출액을 지속적으로 분석, 검토하고 있습니다. 연결기업의 경영진은 영업활동 현금흐름과 금융자산 및 영업활동의 현금유입으로 금융부채를상환가능하다고 판단하고 있습니다. 한편, 일시적으로 발생할수 있는 유동성 위험을 관리하기 위하여 한국씨티은행 등과 당좌차월약정을 체결하고 있습니다. 당반기말 현재 금융부채의 잔존계약만기에 따른 만기 분석은 다음과 같습니다.

(단위:천원)

구 분	1년미만	1년~5년	5년 이상	합계
단기차입금	7,648,342	-	-	7,648,342
장기차입금	3,573,000	13,248,150	1,433,000	18,254,150
합 계	11,221,342	13,248,150	1,433,000	25,902,492

26-3. 신용위험 관리

연결기업은 신용위험을 관리하기 위하여 금융자산의 신용보강을 위한 정책과 절차를 마련하여 운영하고 있으며, 회수가 지연되는 금융자산에 대하여는 회수지연 현황과 회수대책이 보고 된 후, 지연사유에 따라 적절한 조치를 취하고 있습니다. 금융자산의 장부금액은 신용위험에 대한 최대노출정도를 나타냅니다. 연결기업의 신용위험에 대한 최대 노출 정도는 다음과 같습니다.

(단위:천원)		
구 분	당반기말	전기말
현금및현금성자산	10,838,671	8,183,317
단기매출채권 및 기타유동채권	42,514,587	42,553,822
장기금융상품	91,041	79,041
매도가능금융자산	3,556,400	2,231,700
기타비유동채권	44,076	44,076

한편, 연결기업은 한국씨티은행 등의 금융기관에 현금및현금성자산 등을 예치하고 있으며, 신용등급이 우수한 금융기관과 거래하고 있으므로 금융기관으로부터의 신용위험은 제한적입니다.

26-4. 이자율 위험관리

연결기업은 이자부부채를 통해 자금을 조달하고 있는 상황이기 때문에 이자율위험에 노출되어 있으며, 내부적으로 이자율 위험을 정기적으로 측정하고 있습니다. 이자율이 1%증가(감소)시 당반기순익이 115백만원 만큼 감소(증가) 합니다.

27. 자본관리

연결기업의 자본관리는 계속기업으로서의 종속 능력을 유지하는 한편, 자본조달비용을 최소화하여 주주이익을 극대화 하는 것을 그 목적으로 하고 있습니다. 연결기업의 자본구조는 차입금에서 현금및 현금성자산 등을 차감한 순부채와 자본으로 구성되며, 주요 경영진은 자본구조를 주기적으로 검토하고 있고, 전반적인 자본위험 관리정책은 전기와 동일합니다.

(단위:천원)		
구 분	당반기말	전기말
장단기차입금	25,902,492	25,753,011
현금및현금성자산	(10,838,671)	(8,183,317)
순차입금	15,063,821	17,569,694

자본총계	224,247,915	225,899,466
순부채비율	6.72%	7.78%

28. 공동영업

28-1. 공동영업의 개요

연결기업의 당기말 현재 공동영업의 내역은 다음과 같습니다.

구분	내역
사업명	산업단지조성
사업시행자(공동영업 별도기업)	오선일반산업단지(주)
위치	충청북도 음성군 금왕읍
총사업면적	103,105㎡

동 사업은 연결기업을 포함한 주주사인 실수요자에 의한 개발방식으로 진행되는 개발사업으로, 산업단지의 준공과 동시에 관리처분계획에 따라 배분된 토지면적을 기준으로 제공된 자금을 정산하는 방식으로 배분하는 약정을 하고 있습니다. 본 약정은 참여자들이 그 약정의 자산에 대한 권리와 부채에 대한 의무를 보유하는 공동약정으로서 관련 활동에 대한 결정에 지배력은 공유하는 당사자들 전체의 동의가 요구됩니다.

28-2. 공동영업 별도기업의 주요 재무현황

당반기말 현재 공동영업 별도기업의 주요 재무현황은 다음과 같습니다.

(단위:천원)					
회사명	자산총액	부채총액	자본총액	매출액	당반기손익
오선일반산업단지(주)	34,744,517	34,591,179	153,338	-	648

28-3. 공동영업 자산·부채의 반영

당반기말 현재 공동영업과 관련하여 연결기업이 자신의 지분과 관련하여 인식한 자산·부채 및 손익 내용은 다음과 같습니다. 인식된 자산과 부채는 비유동자산과 비유동부채로 분류하며, 인식된 수익과 비용은 기타수익과 기타비용으로 분류하고 있습니다.

(단위:천원)	
구 분	금 액
공동영업자산(비유동자산)	18,047,661
공동영업부채(비유동부채)	2,915,153
공동영업수익(기타수익)	337
공동영업배분차액(기타자본)	852

4. 재무제표

재무상태표

제 60 기 반기말 2016.06.30 현재

제 59 기말 2015.12.31 현재

제 58 기말 2014.12.31 현재

(단위 : 원)

	제 60 기 반기말	제 59 기말	제 58 기말
자산			
Ⅰ.유동자산	65,678,262,176	66,075,173,119	58,305,919,441
(1)현금및현금성자산	8,803,103,047	6,270,000,155	4,587,609,489
(2)단기매출채권	40,038,058,750	40,123,198,618	37,276,392,758
(3)기타채권	1,456,615,448	1,254,752,554	2,113,045,489
(4)재고자산	15,380,484,931	18,427,221,792	14,328,871,705
Ⅱ.비유동자산	235,255,180,002	232,000,505,164	231,479,903,463
(1)장기금융상품	10,500,000	10,500,000	10,500,000
(2)매도가능금융자산	3,556,400,000	2,231,700,000	2,291,700,000
(3)기타비유동채권	27,332,854	27,332,854	27,332,854
(4)유형자산	210,957,312,104	215,044,397,374	226,494,396,354
(5)영업권이외의무형자산	675,974,255	675,974,255	675,974,255
(6)종속기업에대한투자자산	1,980,000,000	1,980,000,000	1,980,000,000
(7)공동영업자산	18,047,660,789	12,030,600,681	
자산총계	300,933,442,178	298,075,678,283	289,785,822,904
부채			
Ⅰ.유동부채	41,985,448,549	38,549,124,762	26,844,927,641
(1)단기매입채무	11,932,785,258	12,146,201,392	7,983,970,037

(2)기타채무	18,191,516,599	12,320,036,436	8,723,248,733
(3)단기차입금	7,648,342,226	6,766,011,048	6,994,836,432
(4)유동성장기차입금	3,573,000,000	3,184,350,000	2,018,400,000
(5)당기법인세부채	579,331,666	106,250,968	1,124,472,439
(6)충당부채	60,472,800	4,026,274,918	
II.비유동부채	37,428,377,861	36,197,377,435	36,856,115,140
(1)장기차입금	14,681,150,000	15,802,650,000	18,219,000,000
(2)퇴직급여채무	2,232,804,851	2,003,304,983	1,201,399,431
(3)이연법인세부채	17,599,270,110	16,495,955,362	17,435,715,709
(4)공동영업부채	2,915,152,900	1,895,467,090	
부채총계	79,413,826,410	74,746,502,197	63,701,042,781
자본			
I.자본금	20,000,000,000	20,000,000,000	20,000,000,000
II.자본잉여금	18,201,025,941	18,201,025,941	18,201,025,941
III.이익잉여금(결손금)	182,284,471,735	185,127,335,497	187,883,754,182
IV.기타포괄손익누계액	1,033,266,000		
V.기타자본	852,092	814,648	
자본총계	221,519,615,768	223,329,176,086	226,084,780,123
자본과부채총계	300,933,442,178	298,075,678,283	289,785,822,904

포괄손익계산서

제 60 기 반기 2016.01.01 부터 2016.06.30 까지

제 59 기 반기 2015.01.01 부터 2015.06.30 까지

제 59 기 2015.01.01 부터 2015.12.31 까지

제 58 기 2014.01.01 부터 2014.12.31 까지

(단위 : 원)

	제 60 기 반기		제 59 기 반기		제 59 기	제 58 기
	3개월	누적	3개월	누적		
I.수익(매출액)	55,051,985,059	108,035,320,127	58,692,800,993	113,182,926,102	228,083,236,603	229,214,007,843
II.매출원가	47,123,302,152	93,309,149,797	51,007,500,213	99,185,458,476	198,994,367,880	192,278,751,764
III.매출총이익	7,928,682,907	14,726,170,330	7,685,300,780	13,997,467,626	29,088,868,723	36,935,256,079
IV.판매비와관리비	6,203,504,424	12,292,936,731	6,898,180,140	12,857,388,409	26,883,067,578	23,643,202,025
V.영업이익(손실)	1,725,178,483	2,433,233,599	787,120,640	1,140,079,217	2,205,801,145	13,292,054,054
VI.기타수익	107,120,423	217,429,669	1,079,462,896	1,144,580,529	1,326,007,239	262,686,813
VII.기타비용	1,768,112,747	1,800,000,177	36,038,274	53,741,112	4,058,879,336	159,971,586
VIII.금융수익	75,790,093	107,181,081	35,350,434	159,048,464	290,429,353	188,171,886
IX.금융원가	180,312,298	311,136,587	180,467,312	266,013,773	634,144,542	497,068,182
X.법인세비용차감전순이익(손실)	(40,336,046)	646,707,585	1,685,428,384	2,123,953,325	(870,786,141)	13,085,872,985
XI.법인세비용	1,256,725,532	1,414,166,960	380,049,312	483,857,396	(265,176,230)	2,459,823,749
XII.당기순이익(손실)	(1,297,061,578)	(767,459,375)	1,305,379,072	1,640,095,929	(605,609,911)	10,626,049,236
XIII.기타포괄	998,401,870	957,861,613	45,128,898	(48,658,683)	(150,808,774)	(323,710,165)
(1)당기손익으로 재분류되지 않는 세후기타포괄손익	(34,864,130)	(75,404,387)	45,128,898	(48,658,683)	(150,808,774)	(323,710,165)
1.보험수리적손익	(34,864,130)	(75,404,387)	45,128,898	(48,658,683)	(150,808,774)	(323,710,165)

(2)당기손익으로 재분류되는 세후기타포괄손익	1,033,266,000	1,033,266,000				
1.투자유가증권평가이익	1,033,266,000	1,033,266,000				
XIV.총포괄손익	(298,659,708)	190,402,238	1,350,507,970	1,591,437,246	(756,418,685)	10,302,339,071
XV.주당이익						
(1)기본주당이익(손실)	(324)	(192)	326	410	(151)	2,657
(2)희석주당이익(손실)	(324)	(192)	326	410	(151)	2,657

자본변동표

제 60 기 반기 2016.01.01 부터 2016.06.30 까지

제 59 기 반기 2015.01.01 부터 2015.06.30 까지

제 59 기 2015.01.01 부터 2015.12.31 까지

제 58 기 2014.01.01 부터 2014.12.31 까지

(단위 : 원)

		자본					자본 합계
		자본금	자본잉여금	이익잉여금	기타포괄손익누계액	기타자본	
2014.01.01 (Ⅰ.기초자본)		20,000,000,000	18,201,025,941	179,581,415,111			217,782,441,052
II.자본의 변동	(1)당기순이익(손실)			10,626,049,236			10,626,049,236
	(2)보험 수리적 손익			(323,710,165)			(323,710,165)
	(3)연차배당			(2,000,000,000)			(2,000,000,000)
	(4)매도가능증권평가이익						
	(5)공동약정기업배분차액						
2014.12.31 (III.기말자본)		20,000,000,000	18,201,025,941	187,883,754,132			226,084,780,123
2015.01.01 (Ⅰ.기초자본)		20,000,000,000	18,201,025,941	187,883,754,182			226,084,780,123
II.자본의 변동	(1)당기순이익(손실)			(605,609,911)			(605,609,911)
	(2)보험 수리적 손익			(150,808,774)			(150,808,774)
	(3)연차배당			(2,000,000,000)			(2,000,000,000)
	(4)매도가능증권평가이익						
	(5)공동약정기업배분차액					814,648	814,648
2015.12.31 (III.기말자본)		20,000,000,000	18,201,025,941	185,127,335,497		814,648	223,329,176,086
2015.01.01 (Ⅰ.기초자본)		20,000,000,000	18,201,025,941	187,883,754,182			226,084,780,123
II.자본의 변동	(1)당기순이익(손실)			1,640,095,929			1,640,095,929
	(2)보험 수리적 손익			(48,658,683)			(48,658,683)
	(3)연차배당			(2,000,000,000)			(2,000,000,000)
	(4)매도가능증권평가이익						
	(5)공동약정기업배분차액						
2015.06.30 (III.기말자본)		20,000,000,000	18,201,025,941	187,475,191,428			225,676,217,369
2016.01.01 (Ⅰ.기초자본)		20,000,000,000	18,201,025,941	185,127,335,497		814,648	223,329,176,086
II.자본의 변동	(1)당기순이익(손실)			(767,459,375)			(767,459,375)
	(2)보험 수리적 손익			(75,404,387)			(75,404,387)
	(3)연차배당			(2,000,000,000)			(2,000,000,000)
	(4)매도가능증권평가이익				1,033,266,000		1,033,266,000
	(5)공동약정기업배분차액					37,444	37,444
2016.06.30 (III.기말자본)		20,000,000,000	18,201,025,941	182,284,471,735	1,033,266,000	852,092	221,519,615,768

현금흐름표

제 60 기 반기 2016.01.01 부터 2016.06.30 까지
 제 59 기 반기 2015.01.01 부터 2015.06.30 까지
 제 59 기 2015.01.01 부터 2015.12.31 까지
 제 58 기 2014.01.01 부터 2014.12.31 까지

(단위 : 원)

	제 60 기 반기	제 59 기 반기	제 59 기	제 58 기
I. 영업활동현금흐름	11,063,657,448	1,499,853,998	13,620,668,528	19,189,308,541
(1) 영업활동에서 창출된 현금흐름	11,389,427,061	2,713,580,718	15,706,041,602	21,449,898,060
1. 당기순이익(손실)	(767,459,375)	1,640,095,929	(605,609,911)	10,626,049,236
2. 조정	9,272,213,943	6,006,294,977	16,209,371,289	11,957,465,559
3. 자산 및 부채의 증감	2,884,672,493	(4,932,810,188)	102,280,224	(1,133,616,735)
(2) 이자수취	14,380,797	22,982,405	36,559,553	70,490,736
(3) 이자지급	(232,212,800)	(239,096,585)	(471,662,847)	(379,078,715)
(4) 법인세납부(환급)	(107,937,610)	(997,612,540)	(1,650,269,780)	(1,952,001,540)
II. 투자활동현금흐름	(6,678,518,771)	(2,234,995,398)	(8,422,789,300)	(25,979,793,944)
(1) 유형자산의 처분		407,000,000	1,017,133,376	14,304,600
(2) 유형자산의 취득	(1,681,518,771)	(2,641,995,398)	(9,439,922,676)	(25,984,098,544)
(3) 매도가능금융자산의 취득				(10,000,000)
(4) 공동영업자산의 취득	(4,997,000,000)			
III. 재무활동현금흐름	(1,852,035,785)	1,572,508,901	(3,515,488,562)	2,334,646,380
(1) 단기차입금의 증가	880,814,215	78,748,535,577		953,046,380
(2) 단기차입금의 상환		(74,166,826,676)	(265,088,562)	0
(3) 장기차입금의 증가	665,000,000		768,000,000	5,400,000,000
(4) 장기차입금의 상환	(1,397,850,000)	(1,009,200,000)	(2,018,400,000)	(2,018,400,000)
(5) 배당금지급	(2,000,000,000)	(2,000,000,000)	(2,000,000,000)	(2,000,000,000)
IV. 현금및현금성자산의 순증가(감소)	2,533,102,892	837,367,501	1,682,390,666	(4,455,839,023)
V. 기초현금및현금성자산	6,270,000,155	4,587,609,489	4,587,609,489	9,043,448,512
VI. 기말현금및현금성자산	8,803,103,047	5,424,976,990	6,270,000,152	4,587,609,489

5. 재무제표 주석

1. 일반사항

한국수출포장공업주식회사(이하 "당사"라 함)는 1957년에 설립되어 1974년 6월에 주식을 한국증권거래소에 상장한 회사로서 골판지 및 골판지상자의 제조, 판매 등을 주영업 목적으로 하고 있습니다. 당사의 본점소재지는 서울시 서초구 서초중앙로 63이며 경기도 오산시 황새로 소재 공장 등 4개의 공장을 보유하고 있습니다.

당반기말 현재 당사의 자본금은 20,000백만원이며 대주주 및 그 특수관계자가 45.46%의 지

분을 소유하고 있습니다.

2. 중요한 회계처리방침

당사의 재무제표는 연차재무제표가 속하는 기간의 일부에 대하여 기업회계기준서 제1034호 '중간재무보고'를 적용하여 작성하는 재무제표이며, 기업회계기준서 제1027호 '별도재무제표'에 따른 별도재무제표입니다. 동 중간재무제표에 대한 이해를 위해서는 한국채택국제회계기준에 따라 작성된 2015년 12월 31일자로 종료하는 회계연도에 대한 연차재무제표를 함께 이용하여야 합니다.

당반기 재무제표의 작성에 적용된 중요한 회계정책은 아래에서 설명하는 기준서나 해석서의 도입과 관련된 영향을 제외하고는 전기 재무제표 작성 시 채택한 회계정책과 동일합니다.

2-1. 제정 또는 개정된 회계기준의 적용

2-1-1. 당반기부터 새로 도입된 기준서 및 해석서와 그로 인한 회계정책 변경의 내용은 다음과 같습니다.

- 기업회계기준기준서 제1019호 종업원급여(개정)

근무연수의 경과와 무관한 기여금을 근무기간에 배분하지 않고 근무용역이 제공되는기간에 근무원가에서 차감하는 것을 허용하는 것을 주요 내용으로 하고 있으며, 동 개정사항이 당사의 재무제표에 미치는 중요한 영향은 없습니다.

- 한국채택국제회계기준 연차개선 2010-2012

기업회계기준서 제1102호 '주식기준보상'과 관련하여 '가득조건'과 '시장조건'의 정의를 개정하고 '성과조건'과 '용역제공조건'의 정의를 추가하는 개정사항, 기업회계기준서 제1103호 '사업결합'에서 규정하는 조건부대가의 분류 및 측정에 대한 개정사항, 기업회계기준서 제1108호 '영업부문'에서 규정하는 부문자산을 최고영업의사결정자에게 정기적으로 제공되는 경우에만 보고부문의 총자산에서 기업전체의 자산으로의 조정을 공시하도록 하는 개정사항 등을 주요내용으로 하고 있으며, 동 개정사항이 당사의 재무제표에 미치는 중요한 영향은 없습니다.

- 한국채택국제회계기준 연차개선 2011-2013

기업회계기준서 제1103호 '사업결합'의 적용범위에 '공동약정 자체의 재무제표에서 공동약정의 구성에 대한 회계처리'는 제외됨을 명확히 하는 개정사항을 포함하여 기업회계기준서 제1113호 '공정가치측정'과 기업회계기준서 제1040호 '투자부동산' 등에 대한 일부 개정사항이 존재하며, 동 개정사항이 당사의 재무제표에 미치는 중요한 영향은 없습니다.

2-1-2. 반기말 현재 제정·공표되었으나 아직 시행일이 도래하지 않아 적용하지 아니한 한국채택국제회계기준의 내역은 다음과 같습니다.

- 기업회계기준기준서 제1016호 유형자산(개정)

동 개정사항은 수익에 기초한 감가상각방법이 적절하지 않음을 명시하는 것을 주요 내용으로 하고 있으며, 2016년 1월 1일 이후 개시하는 회계연도부터 적용될 예정입니다.

- 기업회계기준기준서 제1038호 무형자산(개정)

동 개정사항은 무형자산이 수익의 측정치로 표현되거나 소비와 무형자산의 경제적 효익 소비 간에 밀접한 상관관계가 있음을 제시할 수 있는 제한된 상황이 아니라면 수익에 기초한 상각방법은 반증할 수 없는 한 적절하지 않다고 간주하는 것을 주요 내용으로 하고 있습니다. 동 개정사항은 2016년 1월 1일 이후 개시하는 회계연도부터 적용될 예정입니다.

- 기업회계기준서 제1111호 공동약정(개정)

동 개정사항은 공동영업의 활동이 기업회계기준서 제 1103호 '사업결합'에서 정의하는 사업을 구성하고, 공동영업자가 해당 공동영업의 지분을 취득하거나 사업이 공동영업에 출자되어 공동영업이 설립되면서 해당 공동영업에 대한 지분을 취득하는 경우, 기업회계기준서 제 1103호와 다른 기준서에서 규정하고 있는 사업결합 회계처리와 관련된 원칙을 적용하여 회계처리 할 것과 해당 기준서들이 요구하는 관련 정보를공시하여야 하는 것을 주요 내용으로 하고 있으며, 동 개정사항은 2016년 1월 1일 이후 개시하는 회계연도부터 적용될 예정입니다.

- 기업회계기준서 제1027호 별도재무제표(개정)

동 개정사항은 별도재무제표에서 종속기업·관계기업·공동기업에 대한 투자의 회계처리에 원가법, 기업회계기준서 제1039호 '금융상품: 인식과 측정'에 따른 방법뿐만 아니라, 기업회계기준서 제1028호 '관계기업과 공동기업에 대한 투자'에 따른 지분법도 선택하여 적용할 수 있는 것을 주요 내용으로 하고 있으며, 2016년 1월 1일 이후 개시하는 회계연도부터 적용될 예정입니다.

당사는 상기에 열거된 제·개정사항이 재무제표에 미치는 영향이 중요하지 않을 것으로 판단하고 있습니다.

2-2. 중요한 판단과 추정

한국채택국제회계기준에서는 중간재무제표를 작성함에 있어서 회계정책의 적용이나 중간보고기간말 현재 자산, 부채 및 수익, 비용의 보고금액에 영향을 미치는 사항에 대하여 경영진의 최선의 판단을 기준으로 한 추정치와 가정의 사용을 요구하고 있습니다. 중간보고기간말 현재 경영진의 최선의 판단을 기준으로 한 추정치와 가정이 실제 환경과 다를 경우 이러한 추정치와 실제결과는 다를 수 있습니다.

중간재무제표를 작성을 위해 당사 회계정책의 적용과 추정금액에 대한 경영진의 판단은 2015년 12월 31일로 종료하는 회계연도에 대한 연차재무제표와 동일합니다.

3. 금융자산 및 금융부채

3-1. 당사의 금융자산 및 금융부채의 범주별 분류내역은 다음과 같습니다.

- 당반기말

(단위:천원)					
금융자산	당기손익인식금융자산	대여금및수취채권	매도가능금융자산	만기보유금융자산	합계
현금및현금성자산	-	8,803,103	-	-	8,803,103
장기금융상품	-	10,500	-	-	10,500
매도가능금융자산	-	-	3,556,400	-	3,556,400
매출채권	-	40,038,059	-	-	40,038,059
기타채권	-	1,483,948	-	-	1,483,948
합계	-	50,335,610	3,556,400	-	53,892,010

(단위:천원)			
금융부채	당기손익인식금융부채	상각후원가로 측정하는 금융부채	합계
단기매입채무	-	11,932,785	11,932,785
기타채무	-	18,191,517	18,191,517
단기차입금	-	7,648,342	7,648,342
장기차입금	-	18,254,150	18,254,150

합 계	-	56,026,794	56,026,794
-----	---	------------	------------

- 전기말

(단위:천원)					
금융자산	당기손익인식금융자산	대여금및수취채권	매도가능금융자산	만기보유금융자산	합계
현금및현금성자산	-	6,270,000	-	-	6,270,000
장기금융상품	-	10,500	-	-	10,500
매도가능금융자산	-	-	2,231,700	-	2,231,700
매출채권	-	40,123,199	-	-	40,123,199
기타채권	-	1,282,085	-	-	1,282,085
합 계	-	47,685,784	2,231,700	-	49,917,484

(단위:천원)			
금융부채	당기손익인식금융부채	상각후원가로 측정하는 금융부채	합 계
단기매입채무	-	12,146,201	12,146,201
기타채무	-	12,320,036	12,320,036
단기차입금	-	6,766,011	6,766,011
장기차입금	-	18,987,000	18,987,000
합 계	-	50,219,248	50,219,248

3-2. 당사의 범주별 금융자산 및 금융부채의 손익은 다음과 같습니다.

(단위:천원)		
구 분	당반기	전반기
대여금및수취채권		
이자수익	63,848	50,502
외화환산이익(손실)	(454)	8
대손상각비	(2,065)	11,918
상각후원가로 측정하는 금융부채		
이자비용	230,796	237,464
외환차익(차손)	(35,037)	96,288
외화환산손실	(1,517)	(16,300)

4. 매도가능금융자산

4-1. 당사의 매도가능금융자산의 내역은 다음과 같습니다.

(단위:천원)

구 분		보유주식(좌)수	지분율	취득원가	장부가액	
					당반기말	전기말
출 자 금	한국제지공업협동조합	65	5.8%	6,500	6,500	6,500
	한국골판지포장공업협동조합	111	7.0%	22,200	22,200	22,200
상장주식	해태제과식품(주)	81,000	0.05%	1,000,000	2,324,700	1,000,000
비상장주식	(주)대양코리아	240,000	13.1%	1,200,000	1,200,000	1,200,000
	(주)코르피아	600	5.0%	3,000	3,000	3,000
합 계		321,776	-	2,231,700	3,556,400	2,231,700

4-2. 당기말 현재 매도가능증권 평가에 따른 매도가능증권평가이익의 내용은 다음과 같습니다.

(단위 : 천원)		
매도가능증권평가이익	법인세효과	법인세효과 반영후
1,324,700	(291,434)	1,033,266

5. 공정가치 서열체계

금융상품의 공정가치측정에 사용된 투입변수의 유의성을 반영하는 공정가치 서열체계에 따라 공정가치 측정치를 분류하고 있으며, 공정가치 서열체계의 구분은 다음과 같습니다.

구 분	투입변수의 유의성
수준 1	동일한 자산이나 부채에 대한 활성시장의 공시가격
수준 2	직접적으로 또는 간접적으로 관측가능한, 자산이나 부채에 대한 투입변수
수준 3	관측가능한 시장자료에 기초하지 않은, 자산이나 부채에 대한 투입변수

당기말 현재 공정가치로 측정되는 금융상품의 수준별 공정가치는 다음과 같습니다.

(단위 : 천원)			
구 분	수준1	수준2	수준3
매도가능금융자산	2,324,700	-	-

한편 당사의 매도가능금융자산 중 1,231,700천원에 대해서 활성시장이 존재하지 아니하며, 공정가치를 신뢰성있게 측정할 수 없어 취득원가로 측정하였습니다.

6. 매출채권 및 기타채권

6-1. 당사의 매출채권과 기타채권의 내용은 다음과 같습니다.

(단위:천원)				
구 분	당반기말		전기말	
	유동성	비유동성	유동성	비유동성
매출채권				
단기매출채권	40,187,532	-	40,274,737	-
대손충당금	(149,473)	-	(151,538)	-
합 계	40,038,059	-	40,123,199	-
기타채권				
장기보증금	-	27,333	-	27,333
미수금	97,145	-	52,208	-
선급금	1,102,328	-	1,108,955	-
선급비용	257,142	-	93,590	-
선급부가가치세	-	-	-	-
합 계	1,456,615	27,333	1,254,753	27,333

6-2. 당사의 매출채권 및 기타채권의 연령분석의 내용은 다음과 같습니다.

(단위:천원)		
구 분	당반기말	전기말
6개월 이하	41,644,147	41,529,490
6개월~3년이하	27,333	27,333
합 계	41,671,480	41,556,823

6-3. 당사의 대손충당금의 변동내역은 다음과 같습니다.

- 당반기

(단위:천원)					
구분	기초금액	대손상각	환입	제각	기말금액
단기매출채권	151,538	-	(2,065)	-	149,473

- 전기

(단위:천원)					
구분	기초금액	대손상각	환입	제각	기말금액
단기매출채권	144,080	20,919	-	(13,461)	151,538

7. 재고자산

당사의 재고자산의 내역은 다음과 같습니다.

(단위:천원)						
구분	당반기말			전기말		
	취득원가	평가손실 총당금	장부금액	취득원가	평가손실 총당금	장부금액
원재료	6,851,108	-	6,851,108	10,010,231	-	10,010,231
부재료	241,435	-	241,435	248,643	-	248,643
재공품	421,208	-	421,208	505,609	-	505,609
제품	4,394,645	-	4,394,645	4,708,897	-	4,708,897
저장품	2,951,754	-	2,951,754	2,744,300	-	2,744,300
미착품	520,335	-	520,335	209,542	-	209,542
합계	15,380,485	-	15,380,485	18,427,222	-	18,427,222

8. 유형자산

8-1. 유형자산의 변동내역

당사의 유형자산의 장부가액 변동내용은 다음과 같습니다.

- 당반기

(단위:천원)						
구분	기초	취득	처분	감가상각비	대체	기말
토지	108,864,780	-	-	-	-	108,864,780
건물	35,756,660	499	-	(598,073)	-	35,159,086
건축물	3,007,967	-	-	(127,101)	-	2,880,866
기계장치	66,136,391	177,766	-	(5,000,479)	582,000	61,895,678
차량운반구	114,881	-	-	(25,872)	-	89,009
공기구비품	252,618	10,200	-	(17,078)	-	245,740
건설중인자산	911,100	1,493,053	-	-	(582,000)	1,822,153
합계	215,044,397	1,681,518	-	(5,768,603)	-	210,957,312

- 전기

(단위:천원)						
구분	기초	취득	처분	감가상각비	대체	기말
토 지	108,864,424	356	-	-	-	108,864,780
건 물	33,713,531	-	-	(1,181,092)	3,224,221	35,756,660
구 축 물	3,249,669	12,000	-	(253,702)	-	3,007,967
기계장치	59,216,513	1,323,737	(35,859)	(9,223,809)	14,855,809	66,136,391
차량운반구	126,352	39,419	-	(50,890)	-	114,881
공기구비품	296,527	26,886	-	(70,795)	-	252,618
건설중인자산	21,027,380	8,037,525	-	-	(28,153,805)	911,100
합 계	226,494,396	9,439,923	(35,859)	(10,780,288)	(10,073,775)	215,044,397

8-2. 담보제공자산

당반기말 현재 장·단기차입금과 관련하여 금융기관 등에 담보로 제공한 자산은 다음과 같습니다.

(단위:천원,USD, JPY)		
금융기관명	담보제공자산	채권최고액
한국산업은행	토지,건물,기계	29,000,000
		US\$2,000,000
		JPY50,000,000
하나은행	"	6,500,000
한국씨티은행	"	61,100,000
신한은행	"	6,480,000
합 계		103,080,000 US\$2,000,000 JPY50,000,000

9. 무형자산

당사의 영업권이외의 무형자산은 비한정 내용연수의 회원권 등으로 구성되어 있으며장부가액 변동내용은 다음과 같습니다.

- 당반기

(단위:천원)					
구분	기초	취득	처분	상각	기말
회원권	675,974	-	-	-	675,974

- 전기

(단위:천원)					
구분	기초	취득	처분	상각	기말
회원권	675,974	-	-	-	675,974

10. 종속기업에 대한 투자자산

10-1. 당사의 종속기업에 대한 투자자산의 내역은 다음과 같습니다.

(단위:천원)				
회사명	당반기말		전기말	
	지분율	장부가액	지분율	장부가액
(주)한수팩	100%	1,980,000	100%	1,980,000

10-2. 당반기말 현재 종속기업의 현황은 다음과 같습니다.

(단위:천원)				
회사명	주요사업	지분율	자본금	소재지
(주)한수팩	골판지상자의 제조 및 판매	100%	800,000	대한민국

10-3. 당반기말 현재 종속기업의 주요 재무현황은 다음과 같습니다.

(단위:천원)					
회사명	자산총액	부채총액	자본총액	매출액	반기손익
(주)한수팩	5,464,677	1,467,485	3,997,192	4,807,481	210,300

11. 매입채무 및 기타채무

당사의 단기매입채무 및 기타유동채무의 내용은 다음과 같습니다

(단위:천원)		
구 분	당반기말	전기말
매입채무		
단기매입채무	11,932,785	12,146,201
합 계	11,932,785	12,146,201
기타유동채무		
미지급금	14,715,625	9,341,514
미지급비용	2,320,227	2,103,595
예수보증금	13,000	13,000
예수금	35,855	167,055
예수부가가치세	1,106,810	694,872
합 계	18,191,517	12,320,036

12. 단기차입금

당사의 단기차입금의 내역은 다음과 같습니다.

(단위:천원)				
자금종류	차 입 처	2016년 6월 30일 이자율	당반기말	전기말
외화단기차입금	하나은행	Libor+1.4%	-	333,056
	산업은행	Libor+1.4%	44,090	60,070
	신한은행	Libor+1.4%	507,189	1,613,495
	우리은행	Libor+1.4%	560,307	74,723
구매자금대출	한국씨티은행	변동금리	3,377,366	-
	우리은행	변동금리	3,159,390	3,680,130
	농협은행	변동금리	-	1,004,537
합 계			7,648,342	6,766,011

13. 장기차입금

당사의 장기차입금의 내역은 다음과 같습니다.

(단위:천원)				
자금종류	차 입 처	2016년 6월 30일 이자율	당반기말	전기말
산업시설대	한국산업은행	1.75%	11,421,150	12,819,000
	신한은행	1.50%	5,400,000	5,400,000
	우리은행	1.50%	1,433,000	768,000
합 계			18,254,150	18,987,000
유동성대체			(3,573,000)	(3,184,350)
잔 액			14,681,150	15,802,650

14. 총당부채

당사의 총당부채의 내용은 다음과 같습니다

(단위:천원)		
구 분	당반기말	전기말
배출부채	60,473	81,360
과징금총당부채	-	3,944,915
합 계	60,473	4,026,275

14-1. 배출부채

당사는 온실가스 배출과 관련하여 회사가 보유한 해당 이행연도분 배출권을 초과하는 배출량에 대해 향후 부담할 것으로 예상되는 비용을 추정하여 총당부채로 계상하고 있습니다.

14-1-1. 당반기말 현재 당사의 이행연도별 무상할당 배출권은 다음과 같습니다.

(단위:톤)		
구 분	2016년	2017년
무상할당 배출권	92,720	90,135

한편 당반기의 온실가스 배출량 추정치는 46,360 톤입니다.

14-1-2. 당반기중 당사의 배출부채의 변동 내역은 다음과 같습니다.

(단위 : 천원)	
구 분	금 액
기초잔액	81,360
당기사용액	81,360
당기전입액	60,473
기말잔액	60,473

15. 퇴직급여채무

15-1. 당사의 퇴직급여채무와 관련하여 재무상태표에 인식된 금액은 다음과 같습니다.

(단위:천원)		
구 분	당반기말	전기말
확정급여채무의 현재가치	6,721,372	6,442,406
사외적립자산의 공정가치	(4,488,567)	(4,439,101)
퇴직급여채무	2,232,805	2,003,305

15-2. 당사의 확정급여채무의 변동 내역은 다음과 같습니다.

(단위:천원)		
구 분	당반기	전기
기초잔액	6,442,406	4,043,151
보험수리적손실	96,672	193,345
당기근무원가	111,600	70,932
이자원가	70,694	66,111
과거근무원가	-	2,068,867
기말잔액	6,721,372	6,442,406

15-3. 당사의 사외적립자산의 변동 내역은 다음과 같습니다.

(단위:천원)		
구 분	당반기	전기
기초잔액	4,439,101	2,841,752
이자수익	49,466	47,349
사용자의 기여금	-	1,550,000
기말잔액	4,488,567	4,439,101

15-4. 당사의 확정급여형퇴직금제도와 관련하여 인식된 손익은 다음과 같습니다.

(단위:천원)		
구 분	당반기	전반기
당기근무원가	111,600	35,174
과거근무원가	-	1,040,000
이자원가	70,694	32,784
이자수익	(49,466)	(27,520)
합 계	132,828	1,080,438

15-5. 당사의 기타포괄손익으로 인식된 보험수리적손실은 다음과 같습니다.

(단위:천원)		
구 분	당반기	전반기
법인세차감전 보험수리적손실	96,672	62,383
법인세효과	(21,268)	(13,724)
법인세차감후 보험수리적손실	75,404	48,659

15-6. 보험수리적평가를 위하여 사용된 주요 가정은 다음과 같습니다.

구 분	당반기	전 기
할인율	2.36%	2.36%
임금상승율	3.00%	3.00%

15-7. 당반기의 주요 보험수리적 가정에 대한 민감도 분석 결과는 다음과 같습니다.

(단위:천원)		
구 분	1% 하락시	1% 상승시
할인율의 변동		
확정급여채무의 증가(감소)	124,049	(109,762)
임금상승률의 변동		
확정급여채무의 증가(감소)	(110,209)	122,098

16. 특수관계자와의 거래

16-1. 당반기말 현재 당사와 특수관계에 있는 기업은 다음과 같습니다.

구분	회사명
종속기업	(주)한수팩
공동영업 별도기업	오선일반산업단지(주)

16-2. 당사의 특수관계자와 거래내역은 다음과 같습니다.

- 당반기

(단위:천원)				
구분	회사명	매출	외주가공비	공동영업자산 구입
종속기업	(주)한수팩	1,700,063	1,683,820	-
공동영업 별도기업	오선일반산업단지(주)	-	-	4,997,000

- 전반기

(단위:천원)			
구분	회사명	매출	외주가공비
종속기업	(주)한수팩	1,752,809	1,553,856

16-3. 당사의 특수관계자와의 채권·채무 내역은 다음과 같습니다.

- 당반기말

(단위:천원)						
구분	회사명	계정과목	기초	증가	감소	기말
종속기업	(주)한수팩	단기매출채권	302,416	1,870,070	(1,601,445)	571,041
		단기매입채무	36,504	126,924	(146,800)	16,628
		미지급금	235,377	1,725,333	(1,347,754)	612,956

- 전기말

(단위:천원)						
구분	회사명	계정과목	기초	증가	감소	기말
종속기업	(주)한수팩	단기매출채권	340,748	3,717,625	(3,755,957)	302,416
		단기매입채무	14,418	433,193	(411,106)	36,504
		미지급금	204,511	3,115,360	(3,084,494)	235,377

16-4. 당반기말 현재 당사가 특수관계자를 위하여 제공하고 있는 지급보증 및 담보의 내역

은 다음과 같으며, 특수관계자로부터 제공받고 있는 담보 및 지급보증은 없습니다.

(단위:천원)				
구분	회사명	제공처	제공내역	보증금액
공동영업 별도기업	오선일반산업단지(주)	서울보증보험	산지전용원상복구 예치보증	3,493,679

16-5. 주요 경영진에 대한 보상

당사의 주요 경영진에 대한 보상 내역은 다음과 같습니다.

(단위:천원)		
구분	당반기	전반기
단기급여	573,000	576,000
퇴직급여	182,294	1,107,958
합계	755,294	1,683,958

17. 우발채무 및 약정사항

17-1. 당반기말 및 전기말 현재 당사의 사용이 제한된 금융상품 등의 내역은 다음과 같습니다.

(단위:천원)				
계정과목	거래처	당기말	전기말	사용제한내용
장기금융상품	한국씨티은행 등	10,500	10,500	당좌개설보증금

17-2. 당사가 금융기관과 체결한 주요 약정사항은 다음과 같습니다.

(단위:천원,USD)		
금융기관	약정내역	약정 한도액
한국씨티은행	당좌대출	500,000
	기업카드	300,000
	상업어음할인	1,000,000
	구매자금대출	10,000,000
	외화수표/어음매입	US\$5,000
	내국신용장어음매입	US\$100,000
	기한부수입신용장	US\$2,000,000
	일람부수입신용장	US\$3,000,000
하나은행	구매자금대출	10,000,000
	팩토링대출	10,000
	수입신용장	US\$5,000,000
신한은행	구매자금대출	10,000,000
	기한부수입신용장	US\$5,000,000
	일람불수입신용장	US\$1,000,000
우리은행	구매자금대출	10,000,000
	수입신용장	US\$1,000,000
농협은행	구매자금대출	5,000,000
	수입신용장	US\$2,000,000
산업은행	수입신용장	US\$5,000,000

17-3. 당사가 당반기말 현재 타인을 위하여 제공한 보증등의 내역은 다음과 같습니다.

(단위:천원)			
제공처	제공받은자	제공내역	보증금액
서울보증보험	목우촌 외	계약이행보증	709,414

18. 자본금

당사의 자본금 내역은 다음과 같습니다.

구 분	당반기말	전기말
발행할 주식의 총수	12,000,000주	12,000,000주
1 주당 금액	5,000원	5,000원
발행한 주식의 총수	4,000,000주	4,000,000주
기말 현재 자본금	20,000,000,000원	20,000,000,000원

19. 자본잉여금

당사의 자본잉여금 내역은 다음과 같습니다.

(단위:천원)		
구 분	당반기말	전기말
주식발행초과금	17,466,770	17,466,770
기타자본잉여금	734,256	734,256
합 계	18,201,026	18,201,026

20. 이익잉여금

20-1. 당사의 이익잉여금의 구성 내역은 다음과 같습니다.

(단위:천원)		
구 분	당반기말	전기말
법정적립금(*)	4,995,000	4,795,000
임의적립금	124,265,000	125,965,000
재평가잉여금	53,848,971	53,848,971
미처분이익잉여금(결손금)	(824,499)	518,364
합 계	182,284,472	185,127,335

(*) 상법의 규정에 따라 자본금의 50%에 달할 때까지 매 결산기에 금전에 의한 이익배당액의 10% 이상을 이익준비금으로 적립하고 있으며, 동 이익준비금은 현금으로 배당할 수 없으며, 주주총회의 결의에 의하여 이월결손금의 보전과 자본전입에만 사용될 수 있습니다.

20-2. 당사의 이익잉여금의 변동내역은 다음과 같습니다.

(단위: 천원)		
구 분	당반기	전반기
기초금액	185,127,335	187,883,754

배당금지급	(2,000,000)	(2,000,000)
반기순이익(손실)	(767,459)	1,640,096
보험수리적손익	(75,404)	(48,659)
반기말금액	182,284,472	187,475,191

21. 기타포괄손익누계액

당사의 기타포괄손익누계액의 내용은 다음과 같습니다.

(단위 : 천원)		
구 분	당기말	전기말
매도가능증권평가이익	1,033,266	-

22. 기타자본

당사의 기타자본의 내용은 다음과 같습니다.

(단위 : 천원)		
구 분	당기말	전기말
공동영업배분차액	852	815

23. 매출액 및 매출원가

23-1. 매출액

당사의 매출액 내용은 다음과 같습니다.

(단위:천원)				
구 분	당반기		전반기	
	3개월	누적	3개월	누적
골판지 상자 및 원단	54,619,539	107,571,777	58,616,730	113,106,855
골판지 원지	432,446	463,543	76,071	76,071
합 계	55,051,985	108,035,320	58,692,801	113,182,926

23-2. 매출원가

당사의 매출원가 내용은 다음과 같습니다.

(단위:천원)				
구 분	당반기		전반기	
	3개월	누적	3개월	누적
골판지 상자 및 원단	46,664,434	92,825,370	50,944,034	99,121,992
골판지 원지	380,363	405,275	63,466	63,466
탄소배출	78,505	78,505	-	-
합 계	47,123,302	93,309,150	51,007,500	99,185,458

24. 판매비와 관리비

당사의 판매비와 관리비 내용은 다음과 같습니다.

(단위:천원)				
구 분	당반기		전반기	
	3개월	누적	3개월	누적
급여	696,966	1,411,369	720,187	1,426,561
퇴직급여	118,747	237,495	1,102,867	1,167,081
복리후생비	112,216	224,849	132,293	261,510
여비교통비	30,987	58,391	24,906	52,899
통신비	13,161	27,444	16,705	35,752
세금과공과	14,388	32,808	8,722	22,030
임차료	104,909	217,184	147,427	288,797
감가상각비	18,536	37,072	17,382	34,105

소모품비	46,714	100,302	56,140	107,430
보험료	48,454	90,816	65,445	107,903
접대비	111,577	225,540	87,677	210,354
광고선전비	250	1,000	250	1,000
견본비	25,562	51,469	33,329	76,605
운반비	4,666,766	9,156,604	4,342,915	8,731,903
지급수수료	143,504	329,795	61,626	179,522
도서비	464	4,096	929	4,858
차량유지비	45,799	83,994	67,082	131,830
교육훈련비	300	4,774	380	5,330
대손상각비	4,204	(2,065)	11,918	11,918
합 계	6,203,504	12,292,937	6,898,180	12,857,388

25. 비용의 성격별 분류

당사의 비용의 성격별 내역은 다음과 같습니다.

(단위:천원)				
구 분	당반기		전반기	
	3개월	누적	3개월	누적
재료비의 투입	29,599,966	57,655,071	31,695,472	61,736,929
상품의 매입	1,357,188	2,784,819	1,746,054	2,927,605
종업원급여(*)	4,225,623	8,651,991	5,218,927	9,600,354
감가상각비	2,885,119	5,768,603	2,743,394	5,178,576
금융원가	148,418	311,137	276,242	266,014
기타	17,027,033	32,541,611	16,537,871	32,653,124
합 계	55,243,347	107,713,232	58,217,960	112,362,602

(*) 종업원급여는 급여,복리후생비,퇴직급여를 포함한 금액입니다.

26. 기타수익과 기타비용

당사의 기타수익과 기타비용의 내용은 다음과 같습니다.

(단위:천원)				
구 분	당반기		전반기	
	3개월	누적	3개월	누적
기타수익				
유형자산처분이익	-	-	999,987	999,987
폐기물처리수익	70,817	141,769	35,293	67,028
부산물처리수익	24,188	47,119	37,104	67,418
공동영업수익	337	337	-	-
잡이익	11,778	28,205	7,080	10,148
합 계	107,120	217,430	1,079,464	1,144,581
기타비용				
유형자산처분손실	-	-	20,710	20,710
기부금	1,780	5,820	1,100	1,420
잡손실	1,766,333	1,794,180	14,228	31,611
합 계	1,768,113	1,800,000	36,038	53,741

27. 금융수익과 금융원가

당사의 금융수익과 금융원가의 내용은 다음과 같습니다.

(단위:천원)				
구 분	당반기		전반기	
	3개월	누적	3개월	누적
금융수익				
이자수익	42,043	63,848	24,391	50,502
외화환산이익	(31,894)	1,853	-	8
외환차익	33,747	41,480	106,734	108,538
합 계	43,896	107,181	131,125	159,048
금융원가				
이자비용	120,291	230,796	153,094	237,464
외화환산손실	3,816	3,824	110,898	16,300
외환차손	24,311	76,517	12,250	12,250
합 계	148,418	311,137	276,242	266,014

28. 법인세비용

28-1. 당사의 법인세비용의 구성내역은 다음과 같습니다.

(단위:천원)		
구 분	당반기	전반기
당기법인세등부담액	581,018	727,608
일시적차이의 발생 및 소멸로 인한 금액	1,103,315	(127,093)
과거기간의 당기법인세에 대하여 당기에 인식한 조정액	-	(130,382)
자본에 직접 가감되는 당기법인세	(270,166)	13,724
당기법인세비용	1,414,167	483,857

28-2. 당사의 법인세비용차감전순이익과 법인세비용간의 관계는 다음과 같습니다.

(단위:천원)		
구 분	당반기	전반기
법인세비용차감전순이익	646,708	2,123,953
적용세율에 따른 법인세비용	131,276	456,270
조정사항:		
비공제비용	1,282,188	30,346
단계적세율의 적용으로 인한 효과	703	(2,759)
법인세비용	1,414,167	483,857
유효세율	218.7%	22.78%

29. 주당순손익

주당순손익은 보통주 1주에 대한 대한 손익을 계산한 것으로, 당사의 당반기 및 전반기의 1주당 손익의 산출 내역은 다음과 같습니다.

구 분	당반기		전반기	
	3개월	누적	3개월	누적
반기순이익(손실)	(1,297,398,432)원	(767,796,229)원	1,305,379,072원	1,640,095,929원
가중평균유통주식수	4,000,000주	4,000,000주	4,000,000주	4,000,000주
주당순이익(손실)	(324)원	(192)원	326원	410원

당사의 보통주 청구가능증권이 없는 바, 희석화주당순이익은 기본주당순이익과 동일합니다. 한편, 당사의 직전회계연도의 연간 주당순손실은 151원이며 당1분기 주당순이익은 132원입니다.

30. 현금흐름표

30-1. 당사의 영업활동 현금흐름 중 조정 및 영업활동으로 인한 자산부채의 변동은 다음과 같습니다.

(단위:천원)		
구 분	당반기	전반기
조정		
법인세비용	1,414,167	483,857
이자수익	(63,848)	(50,502)
이자비용	230,796	237,464
감가상각비	5,768,603	5,178,576
퇴직급여	182,295	1,107,958
유형자산처분이익	-	(999,987)
유형자산처분손실	-	20,710
외화환산이익	(1,853)	-
외화환산손실	3,371	16,300
대손상각비	(2,065)	11,918
공동영업수익	(337)	-
잡손실	1,741,085	-
합 계	9,272,214	6,006,294
영업활동으로 인한 자산부채의 변동		
단기매출채권의 감소(증가)	87,205	(3,557,084)
기타유동채권의 감소(증가)	(201,863)	317,360
재고자산의 감소(증가)	3,046,738	(1,922,772)
단기매입채무의 증가(감소)	(213,416)	160,097

기타유동채무의 증가	186,897	160,097
배출부채의 감소	(20,888)	-
합 계	2,884,673	(4,842,302)

30-2. 당사의 현금의 유입과 유출이 없는 거래 중 중요한 사항은 다음과 같습니다.

(단위 : 천원)		
구 분	당반기	전반기
건설중인 자산의 유형자산 대체	582,000	13,740,045
총당부채의 미지급금 대체	3,944,915	-

30-3. 당사의 현금흐름표상 현금및현금성자산의 내역은 다음과 같습니다.

(단위:천원)		
구 분	당반기말	전기말
보유현금	12,238	13,772
요구불예금	8,790,865	6,256,228
합 계	8,803,103	6,270,000

31. 금융상품 위험관리

당사는 금융상품과 관련하여 환위험, 이자율위험 및 가격위험을 포함한 시장위험, 유동성위험, 신용위험과 같은 다양한 금융위험에 노출되어 있습니다. 당사의 위험관리는 재무적 성과에 영향을 미치는 잠재적 위험을 식별하여 당사가 허용가능한 수준으로 감소, 제거 및 회피하는 것을 그 목적으로 하고 있습니다. 당사는 전사적인수준의 위험관리 정책 및 절차를 마련하여 운영하고 있으며, 당사의 재무부에서 위험관리에 대한 총괄책임을 담당하고 있습니다. 또한, 당사의 경영진은 위험관리 정책 및 절차의 준수 여부와 위험노출 한도를 지속적으로 검토하고 있습니다.

31-1. 환위험관리

당사는 원자재 수입 거래등과 관련하여 USD등의 환율변동에 노출되어 있습니다. 기능통화 이외의 외화로 표시된 화폐성자산 및 부채의 장부금액은 다음과 같습니다.

(단위:USD, JPY, EUR, 천원)				
구 분	당분기말		전기말	
	외화	원화	외화	원화
현금및현금성자산	US\$\$59,236.79	68,993	-	-
외화자산 합계	US\$\$59,236.79	68,993	-	-
단기차입금	US\$954,396,88	1,111,586	US\$1,775,891.27	2,081,345
외화부채 합계	US\$954,396,88	1,111,586	US\$1,775,891.27	2,081,345

한편, 외화에 대한 원화환율이 10% 상승(하락)할 경우 환손익의 변동효과로 인해 당반기순익이 104백만원 만큼 하락(상승)합니다.

31-2. 유동성위험관리

당사는 유동성위험을 관리하기 위하여 단기 및 중장기 자금관리계획을 수립하고 현금유출예산과 실제 현금유출액을 지속적으로 분석, 검토하고 있습니다. 당사의 경영진은 영업활동 현금흐름과 금융자산 및 영업활동의 현금유입으로 금융부채를 상환가능하다고 판단하고 있습니다. 한편, 일시적으로 발생할수 있는 유동성 위험을 관리하기위하여 한국씨티은행 등과 당좌차월약정을 체결하고 있습니다. 당반기말 현재 금융부채의 잔존계약만기에 따른 만기 분석은 다음과 같습니다.

(단위:천원)				
구 분	1년미만	1년~5년	5년 이상	합계
단기차입금	7,648,342	-	-	7,648,342
장기차입금	3,573,000	13,248,150	1,433,000	18,254,150
합 계	11,221,342	13,248,150	1,433,000	25,902,492

31-3. 신용위험 관리

당사는 신용위험을 관리하기 위하여 금융자산의 신용보강을 위한 정책과 절차를 마련하여 운영하고 있으며, 회수가 지연되는 금융자산에 대하여는 회수지연 현황과 회수대책이 보고

된후, 자연사유에 따라 적절한 조치를 취하고 있습니다. 금융자산의 장부금액은 신용위험에 대한 최대노출정도를 나타냅니다. 당사의 신용위험에 대한 최대 노출 정도는 다음과 같습니다.

(단위:천원)		
구 분	당반기말	전기말
현금및현금성자산	8,803,103	6,270,000
단기매출채권 및 기타유동채권	41,494,674	41,377,951
장기금융상품	10,500	10,500
매도가능금융자산	3,556,400	2,231,700
기타비유동채권	27,333	27,333

한편, 당사는 한국씨티은행 등의 금융기관에 현금및현금성자산 등을 예치하고 있으며, 신용등급이 우수한 금융기관과 거래하고 있으므로 금융기관으로부터의 신용위험은 제한적입니다.

31-4. 이자율 위험관리

당사는 이자부부채를 통해 자금을 조달하고 있는 상황이기 때문에 이자율위험에노출되어 있으며, 내부적으로 이자율 위험을 정기적으로 측정하고 있습니다. 이자율이 1%증가(감소)시 당반기손익이 115백만원 만큼 감소(증가) 합니다.

32. 자본관리

당사의 자본관리는 계속기업으로서의 종속 능력을 유지하는 한편, 자본조달비용을 최소화하여 주주이익을 극대화 하는 것을 그 목적으로 하고 있습니다. 당사의 자본구조는 차입금에서 현금및 현금성자산 등을 차감한 순부채와 자본으로 구성되며, 주요 경영진은 자본구조를 주기적으로 검토하고 있고, 전반적인 자본위험 관리정책은 전기와 동일합니다.

(단위:천원)		
구 분	당반기말	전기말
장단기차입금	25,902,492	25,753,011
현금및현금성자산	(8,803,103)	(6,270,000)
순차입금	17,099,389	19,483,011
자본총계	221,519,616	223,329,176
순부채비율	7.72%	8.72%

33. 공동영업

33-1. 공동영업의 개요

당사의 당기말 현재 공동영업의 내역은 다음과 같습니다.

구분	내역
사업명	산업단지조성
사업시행자(공동영업 별도기업)	오선일반산업단지(주)
위치	충청북도 음성군 금왕읍
총사업면적	103,105㎡

동 사업은 당사를 포함한 주주사인 실수요자에 의한 개발방식으로 진행되는 개발사업으로, 산업단지의 준공과 동시에 관리처분계획에 따라 배분된 토지면적을 기준으로 제공된 자금을 정산하는 방식으로 배분하는 약정을 하고 있습니다. 본 약정은 참여자들이 그 약정의 자산에 대한 권리와 부채에 대한 의무를 보유하는 공동약정으로서 관련 활동에 대한 결정에 지배력은 공유하는 당사자들 전체의 동의가 요구됩니다

33-2. 공동영업 별도기업의 주요 재무현황

당반기말 현재 공동영업 별도기업의 주요 재무현황은 다음과 같습니다.

(단위:천원)					
회사명	자산총액	부채총액	자본총액	매출액	당반기손익
오선일반산업단지(주)	34,744,517	34,591,179	153,338	-	648

33-3. 공동영업 자산·부채의 반영

당반기말 현재 공동영업과 관련하여 당사가 자신의 지분과 관련하여 인식한 자산·부채 및 손익 내용은 다음과 같습니다. 인식된 자산과 부채는 비유동자산과 비유동부채로 분류하며, 인식된 수익과 비용은 기타수익과 기타비용으로 분류하고 있습니다.

(단위:천원)	
구 분	금 액
공동영업자산(비유동자산)	18,047,661
공동영업부채(비유동부채)	2,915,153
공동영업수익(기타수익)	337
공동영업배분차액(기타자본)	852

6. 기타 재무에 관한 사항

1. 대손충당금 설정 현황(연결기준)

가. 최근 3사업년도의 계정과목별 대손충당금 설정내역
(단위:천원)

구분	계정과목	채권총액	대손충당금	대손충당금 설정률
제60기 당기	매출채권	41,132,986	170,944	0.41%
제59기	매출채권	41,384,857	168,382	0.41%
제58기	매출채권	38,623,724	161,709	0.42%

나. 최근 3사업연도의 대손충당금 변동현황
(단위:천원)

구 분	제 60 기 당기	제 59 기	제 58 기
1. 기초 대손충당금 잔액합계	168,382	161,709	168,493
2. 순대손처리액(①-②±③)	-	(13,461)	-
① 대손처리액(상각채권액)	-	(13,461)	-

② 상각채권회수액	-	-	-
③ 기타증감액	-	-	-
3. 대손상각비 계상(환입)액	2,562	20,134	(6,784)
4. 기말대손 충당금 잔액합계	170,944	168,382	161,709

다. 매출채권관련 대손충당금 설정방침

※ 매출채권, 미수금은 5개년치 대손경험률에 의해 대손충당금을 설정합니다.

※ 부도어음은 업체별 개별 대손예상금액 측정 대손충당금으로 설정합니다.

-부도업체 담보현황, 화의인가, 제 3자 인수 조업후 변제등 고려합니다.

라. 기말 경과기간별 매출채권 잔액

(단위 : 천원)

구 분	90일 이하	90일초과 365일이하	365일 이상	계
금액	40,043,391	521,666	567,929	41,132,986
구성비율	97.35%	1.27%	1.38%	100.0%

2. 재고자산의 보유및 실사내역 등(연결기준)

가. 최근 3사업연도의 재고자산의 사업부문별 보유현황

(단위:천원)

사업부문	계정과목	제 60기 반기	제 59기	제 58기	비고
상자, 원지	원재료	6,857,324	10,027,724	6,776,677	-
	부재료	246,831	259,180	235,933	-
	재공품	428,789	505,609	356,501	-
	제품	4,426,251	4,786,127	4,625,458	-
	저장품	2,951,754	2,744,300	1,832,976	-
	미착품	520,335	209,542	569,611	-
	합계	15,431,284	18,532,482	14,397,156	-
총 자산대비 재고자산 구성비율(%) [재고자산÷기말자산총계×100]		5.08%	6.16%	4.92%	-
재고자산회전율(회수) [연환산 매출원가÷{(기초재고+기말재고)÷2}]		11.07회	12.16회	13.30회	-

나. 재고자산의 실사내역 등

- 당사는 2016년도 반기 재무제표를 작성함에 있어서 아래와 같이 실사를 실시하였습니다.

- 1) 실사일정: 매 분기 말 기준으로 매년 4회 재고자산 실사를 실시하고 있습니다.
- 2) 실사방법: 재무상태표일 이후에 실사가 이루어진 관계로 실사 당일의 재고와는 차이가 발생하였으나, 재무상태표일 재고자산 명세서 및 실사당일 재고 자산 명세서를 작성하여 재무상태표일 이후에 입출고 내역서를 표기하고 관계증빙(입고명세, 출고명세 등)을 첨부하였습

니다.

- 3) 재고실사는 7월 4일, 5일 본사 업무팀장 1명 입회하에 각 공장 해당 부서에서 실사 하였습니다.
- 4) 당사의 장기 체화재고는 없으며, 실사에서 오류는 발생하지 않았습니다.
- 5) 당사의 재고자산은 담보로 제공된 사실이 없습니다.

3. 채무증권 발행실적등(연결기준)

- 해당사항 없습니다.

채무증권 발행실적

(기준일 : -)

(단위 : 원, %)

발행회사	증권종류	발행방법	발행일자	권면 총액	이자율	평가등급 (평가기관)	만기일	상환 여부	주관회사
-	-	-	-	-	-	-	-	-	-
-	-	-	-	-	-	-	-	-	-
합 계	-	-	-	-	-	-	-	-	-

기업어음증권 미상환 잔액

(기준일 : -)

(단위 : 원)

잔여만기		10일 이하	10일초과 30일이하	30일초과 90일이하	90일초과 180일이하	180일초과 1년이하	1년초과 2년이하	2년초과 3년이하	3년 초과	합 계
미상환 잔액	공모	-	-	-	-	-	-	-	-	-
	사모	-	-	-	-	-	-	-	-	-
	합계	-	-	-	-	-	-	-	-	-

전자단기사채 미상환 잔액

(기준일 : -)

(단위 : 원)

잔여만기		10일 이하	10일초과 30일이하	30일초과 90일이하	90일초과 180일이하	180일초과 1년이하	합 계	발행 한도	잔여 한도
미상환 잔액	공모	-	-	-	-	-	-	-	-
	사모	-	-	-	-	-	-	-	-
	합계	-	-	-	-	-	-	-	-

회사채 미상환 잔액

(기준일 : -)

(단위 : 원)

잔여만기		1년 이하	1년초과 2년이하	2년초과 3년이하	3년초과 4년이하	4년초과 5년이하	5년초과 10년이하	10년초과	합 계
미상환 잔액	공모	-	-	-	-	-	-	-	-
	사모	-	-	-	-	-	-	-	-
	합계	-	-	-	-	-	-	-	-

신종자본증권 미상환 잔액

(기준일 : -)

(단위 : 원)

잔여만기		1년 이하	1년초과 5년이하	5년초과 10년이하	10년초과 15년이하	15년초과 20년이하	20년초과 30년이하	30년초과	합 계
미상환 잔액	공모	-	-	-	-	-	-	-	-
	사모	-	-	-	-	-	-	-	-
	합계	-	-	-	-	-	-	-	-

조건부자본증권 미상환 잔액

(기준일 : -)

(단위 : 원)

잔여만기		1년 이하	1년초과 2년이하	2년초과 3년이하	3년초과 4년이하	4년초과 5년이하	5년초과 10년이하	10년초과 20년이하	20년초과 30년이하	30년초과	합 계
미상환 잔액	공모	-	-	-	-	-	-	-	-	-	-
	사모	-	-	-	-	-	-	-	-	-	-
	합계	-	-	-	-	-	-	-	-	-	-

IV. 감사인의 감사의견 등

1. 감사인의 관한 사항

가. 감사인

당사의 58기 59기 감사는 대주회계법인에서 수행하였습니다.

사업연도	감사인	감사의견	감사보고서 특기사항
제60기반기(당기)	대주회계법인	적정	-
제59기(전기)	대주회계법인	적정	-
제58기(전전기)	대주회계법인	적정	-

2. 감사용역 체결현황

사업연도	감사인	내 용	보수	총소요시간
제60기 반기(당기)	대주회계법인	재무제표 검토 및 감사	-	-
제59기(전기)	대주회계법인	재무제표 검토 및 감사	57,000,000	1,018시간
제58기(전전기)	대주회계법인	재무제표 검토 및 감사	57,000,000	752시간

3. 회계감사인과의 비감사용역 계약체결 현황

- 해당사항 없습니다.

사업연도	계약체결일	용역내용	용역수행기간	용역보수	비고
제60기 반기(당기)	-	-	-	-	-
	-	-	-	-	-
제59기(전기)	-	-	-	-	-
	-	-	-	-	-
제58기(전전기)	-	-	-	-	-
	-	-	-	-	-

4. 내부회계관리제도

- 2016년 반기 내부회계관리제도에 대한 감사 및 당해년도 감사인인 대주회계법인의 검토 의견 표명은 없었습니다.

V. 이사의 경영진단 및 분석의견

- 공시서류 작성일 기준하여 이사의 경영진단 및 분석의견은 없습니다.

VI. 이사회 등 회사의 기관에 관한 사항

1. 이사회에 관한 사항

1. 이사회에 관한 사항

가. 이사회에 관한 사항

당사는 본 보고서 제출일 현재 이사회는 3명의 사내이사, 1인의 사외이사등의 4인으로 구성되어 있습니다.

⇒ 각 이사의 주요 이력 및 업무분장은 제 9장 임원의 현황을 참조하시기 바랍니다.

나. 주요 의결사항

회 차	개최일자	의 안 내 용	가결여부	사외이사	
				안광훈	
1	2016.02.04	1.제 59기 재무제표 승인의 건	원안대로 가결	참석	찬성
2	2016.03.02	1.제 59기 기명식 보통주식 현금배당 승인의 건 2.제 59기 정기주주총회 소집 및 의안 상정의 건 3.이사 선임 의안 상정의 건	원안대로 가결	참석	찬성
3	2016.03.18	1.대표이사 중임의 건	원안대로 가결	참석	찬성
4	2016.03.18	1.내부회계 관리자의 운영실태보고 건 2.감사의 운용실태 평가보고 건	원안대로 가결	참석	찬성
5	2016.04.28	1.우리은행 에너지합리화자금 차입 건	원안대로 가결	참석	찬성

2. 감사제도에 관한 사항

가. 감사에 관한 사항

당사는 본 보고서 제출일 현재 감사위원회를 별도로 설치하고 있지 아니하며, 주주총회 결의에 의하여 선임된 감사 안용수(상근감사)께서 감사업무를 수행하고 있습니다.

감사는 이사회에 참석하여 독립적인 이사의 업무를 감독할 수 있으며, 제반업무와 관련하여 관련장부 및 관계서류를 해당부서에 제출을 요구 할 수 있습니다. 또한 필요시 회사로부터 영업에 관한 사항을 보고 받을 수 있으며, 적절한 방법으로 경영정보에 접근할 수 있습니다.

⇒ 감사의 인적사항은 제 9 장 임원의 현황을 참조하시기 바랍니다.

나. 감사의 주요활동내역

회 차	개최일자	의 안 내 용	가결여부
1	2016.02.04	1.제 59기 재무제표 승인의 건	원안대로 가결
2	2016.03.02	1.제 59기 기명식 보통주식 현금배당 승인의 건 2.제 59기 정기주주총회 소집 및 의안 상정의 건 3.이사 선임 의안 상정의 건	원안대로 가결
3	2016.03.18	1.대표이사 중임의 건	원안대로 가결

4	2016.03.18	1.내부회계 관리자의 운영실태보고 건 2.감사의 운용실태 평가보고 건	원안대로 가결
5	2016.04.28	1.우리은행 에너지합리화자금 차입 건	원안대로 가결

3. 주주의 의결권 행사에 관한 사항

당사는 정관 따라 집중투표제 적용을 배제하고 있으며, 공시대상기간 중에 소수주주권의 행사와 경영지배권에 관한 경쟁은 없습니다. 당사 정관의 기재사항은 사업보고서에 첨부된 "정관"을 참조하시기 바랍니다.

VII. 주주에 관한 사항

가. 최대주주 및 특수관계인의 주식소유 현황

2016년 06월 30일 현재 당사의 최대주주 및 그 특수관계인은 1,818,500주를 보유하고 있습니다. 이는 최대주주(허용삼) 본인과 친인척, 기타를 합산한 것으로 발행주식총수의 45.46%에 해당합니다.

⇒최대주주의 주요경력은 VIII. 임원 및 직원 등에 관한 사항을 참조하시기 바랍니다.

최대주주 및 특수관계인의 주식소유 현황

(기준일 : 2016년 06월 30일)

(단위 : 주, %)

성명	관계	주식의 종류	소유주식수 및 지분율				비고
			기 초		기 말		
			주식수	지분율	주식수	지분율	
허용삼	본인	보통주	720,000	18.00	720,000	18.00	-
허정훈	자	보통주	716,000	17.90	716,000	17.90	-
허봉삼	친척	보통주	229,000	5.72	229,000	5.72	-
(주)산천교역	기타	보통주	153,500	3.84	153,500	3.84	-
계		보통주	1,818,500	45.46	1,818,500	45.46	-
		-	-	-	-	-	-

- 2016년 06월 30일 기준 최대주주 변동 현황은 없습니다

나.주식 소유현황

(기준일 : 2016년 06월 30일)

(단위 : 주)

구분	주주명	소유주식수	지분율	비고
5% 이상 주주	허용삼	720,000	18.00	-
	허정훈	716,000	17.90	-
	허봉삼	229,000	5.72	-
	신영자산운영(주)	358,786	8.97	-
우리사주조합		-	-	-

소액주주현황

(기준일 : 2015년 12월 31일)

(단위 : 주)

구분	주주		보유주식		비고
	주주수	비율	주식수	비율	
소액주주	1,592	99.25	1,523,031	38.07	-

다. 주식 사무

정관상 신주인수권의 내용	제10조(신주인수권) ① 이 회사의 주주는 신주발행에 있어서 그가 소유한 주식수에 비례하여 신주의 배정을 받을 권리를 가진다. 그러나 주주가 신주인수권을 포기 또는 상실하거나 신주배정에서 단주가 발생 하는 경우에 그 처리방법은 이사회의 결의로 정한다. ② 이사회는 제1항 본문의 규정에 부합하고 다음 각호의 경우에는 이사회의 결의로 주주외의 자에게 신주를 배정할 수 있다. 1. 증권거래법의 규정에 의하여 신주를 모집하거나 인수인에게 인수하게 하는 경우 2. 자본시장육성에 관한 법률의 규정에 의하여 우리사주조합원에게 신주를 우선 배정하는 경우 3. 해외증권발행규정에 의하여 주식예약증서(DR) 발행에 따라 신주를발행 하는 경우		
결산일	12월31일	정기주주총회	사업연도 종료후 3개월 이내
주주명부폐쇄시기	1월1일 ~ 1월 31일 까지		
주권의 종류	일주권.오주권.십주권. 오십주권. 백주권 8 (종) 오백주권. 천주권. 만주권		
명의개서대리인	(주) 하나은행 증권대행부(02-368-5860)		
주주의 특전	없음	결산공고 - 홈페이지(http://www.keppack.co.kr/) 기재	

라. 주가 및 주식거래실적

(단위 : 원, 주)

종류		2016년06월	2016년05월	2016년04월	2016년03월	2016년02월	2016년01월
보통주	최 고	20,650	20,800	20,800	19,900	19,400	20,200
	최 저	18,500	19,650	19,250	18,650	18,300	18,750
월간거래량		95,424	57,151	121,773	121,829	66,655	62,519

VIII. 임원 및 직원 등에 관한 사항

1. 임원 및 직원의 현황

당사의 임원은 총 5 명입니다. 이중 대표이사 사장(허정훈)은 계열회사인 (주)한수팩의 대표이사직을 겸임하고 있습니다.

가.임원 현황

(기준일 : 2016년 06월 30일)

(단위 : 주)

성명	성별	출생년월	직위	등기임원 여부	상근 여부	담당 업무	주요경력	소유주식수		재직기간	임기 만료일
								의결권 있는 주식	의결권 없는 주식		
허용삼	남	1944년 08월	대표이사	등기임원	상근	총괄	동서포장(주)상무이사 한국수출포장공업(주)대표이사	720,000	-	1980.01.04~현재	2018년 03월 23일
허정훈	남	1973년 10월	대표이사	등기임원	상근	총괄	한국수출포장공업(주)부사장	716,000	-	1997.02.21~현재	2019년 03월 23일
이선재	남	1950년 11월	전무이사	등기임원	상근	기술본부장	한국수출포장공업(주)생산부장	-	-	1968.03.12~현재	2019년 03월 23일
안광춘	남	1942년 08월	사외이사	등기임원	비상근	사외이사	삼익직물 대표이사	-	-	2009.03.21~현재	2018년 03월 23일
안용수	남	1952년 01월	감사	등기임원	상근	상근감사	한국수출포장공업(주)상무이사	-	-	2011.03.18~현재	2017년 03월 21일

나.직원 현황

당사는 총 308명의 직원을 고용하고 있으며 전 직원에 대한 2016년 반기에 지급된 총 급여 총액은 6,701,674천원 입니다

(기준일 : 2016년 06월 30일)

(단위 : 천원)

사업부문	성별	직 원 수				합 계	평 균 근속연수	연간급여 총 액	1인평균 급여액	비고
		기간의 정함이 없는 근로자		기간제 근로자						
		전체	(단시간 근로자)	전체	(단시간 근로자)					
전체	남	292	-	-	-	292	7.1	6,491,484	22,231	-
전체	여	16	-	-	-	16	2.6	210,190	13,137	-
합 계		308	-	-	-	308	-	6,701,674	-	-

2. 임원의 보수 등

<이사·감사 전체의 보수현황>

1. 주주총회 승인금액

(단위 : 천원)

구 분	인원수	주주총회 승인금액	비고
이사	4	1,700,000	-
감사	1	150,000	-

2. 보수지급금액

(단위 : 천원)

구분	인원수	보수총액	1인당 평균보수액	비고
등기이사	3	552,000	184,000	-
사외이사	1	6,000	6,000	-
감사위원회 위원 또는 감사	1	15,000	15,000	-
계	5	573,000	205,000	-

<이사·감사의 개인별 보수현황>

1. 개인별 보수지급금액

※ 당사는 보수 5억원 이상 등기임원이 없으므로 개별공시 의무가 없습니다

(단위 : 원)

이름	직위	보수총액	보수총액에 포함되지 않는 보수
-	-	-	-
-	-	-	-

2. 산정기준 및 방법

- 해당사항 없습니다.

IX. 계열회사 등에 관한 사항

타법인출자 현황

(기준일 : 2016년 06월 30일)

(단위 : 천원, 주, %)

법인명	최초취득일자	출자 목적	최초취득금액	기초잔액			증가(감소)			기말잔액			최근사업연도 재무현황	
				수량	지분율	장부 가액	취득(처분)		평가 손익	수량	지분율	장부 가액	총자산	당기 순이익
							수량	금액						
한국제지공업협동조합	1983년 01월 01일	-	2,000	65	5.8%	6,500	-	-	-	65	5.8%	6,500	-	-
한국글판지공업협동조합	1985년 12월 31일	-	5,000	111	7.0%	22,200	-	-	-	111	7.0%	22,200	-	-
(주)한수팩	2006년 01월 11일	(주)CJ해찬들영업권확보	1,680,000	160,000	100%	1,980,000	-	-	-	160,000	100%	1,980,000	4,840,112	367,552
코르피아	2007년 07월 05일	조합공동사업참여	3,000	600	5.0%	3,000	-	-	-	600	5.0%	3,000	-	-
해태제과식품	2007년 01월 01일	-	500,000	81,000	0.05%	1,000,000	-	-	-	81,000	0.05%	2,324,700	-	-
(주)대양코리아	2009년 12월 08일	-	1,200,000	240,000	13.1%	1,200,000	-	-	-	240,000	13.1%	1,200,000	-	-
합 계				481,776	-	4,211,700	-	-	-	481,776	-	5,536,400	4,840,112	367,552

※(주)한수팩의 재무현황은 회계연도(2015.01.01 ~ 2015.12.31)기준입니다.

X. 이해관계자와의 거래내용

- 해당사항 없습니다.

XI. 그 밖에 투자자 보호를 위하여 필요한 사항

가. 공시사항의 진행변경 사항

- 해당사항 없습니다.

나. 주주총회 의사록요약

주총일자	안건	결의내용
제59기 주주총회 2016년03월18일	1.59기 보통 주식 현금배당 승인의 건 2.59기 재무제표 승인의 건 - 재무상태표, 손익계산서, 이익잉여금 처분계산서 3.사내이사 및 사외이사선임 건 - 사내이사 허정훈(재선임) - 사내이사 이선재(재선임) 4.대표이사 중임의 건 - 대표이사 허정훈	원안대로 가결
제58기 주주총회 2015년03월20일	1.58기 보통 주식 현금배당 승인의 건 2.58기 재무제표 승인의 건 - 재무상태표, 손익계산서, 이익잉여금 처분계산서 3.정관 일부 변경의 건 4.사내이사 및 사외이사선임 건 - 사내이사 허용삼(재선임) - 사외이사 안광훈(재선임) 5.임원퇴직금 지급규정 변경의 건	원안대로 가결

다.견질 또는 담보용 어음·수표 현황

- 해당사항없습니다.

(기준일 :)

(단위 :)

제 출 처	매 수	금 액	비 고
은 행			
금융기관(은행제외)			
법 인			
기타(개인)			

마.외국지주회사의 자회사 현황

- 해당사항없습니다.

(기준일 :)

(단위 :)

구 분	A지주회사	B법인	C법인	D법인	...	연결조정	연결 후 금액
매출액						()	
내부 매출액	()	()	()	()	()		-
순 매출액						-	
영업손익						()	
계속사업손익						()	
당기순손익						()	
자산총액						()	
부채총액						()	
자기자본						()	
자본금						()	
감사인						-	
감사·경토 의견						-	
비 고							

마. 녹색경영

-당사는 저탄소 녹색 성장 기본법 제42조와 공법시행령 제29호 및 온실가스 에너지 목표관리 운영등에 관한 지침에 따라 정부에 보고한 온실가스 배출량 및 에너지 사용량은 다음과 같습니다.

구분	단위	2011년	2012년	2013년	2014년	2015년
연간 온실가스 배출량	tCo2e	98,680	97,226	122,349	122,267	122,778
연간 에너지 사용량	TJ	839	821	1,274	1,287	1,267

* 2011년도, 2012년도는 한국수출포장 오산공장 해당분이며, 2013년도분 부터 한국 수출포장의 전체 사업장 분입니다.

【 전문가의 확인 】

1. 전문가의 확인

- 해당사항 없음

2. 전문가와의 이해관계

- 해당사항 없음