

목 차

분 기 보 고 서	1
【 대표이사 등의 확인 】	2
I. 회사의 개요.....	3
1. 회사의 개요.....	3
2. 회사의 연혁.....	4
3. 자본금 변동사항.....	4
4. 주식의 총수 등	4
5. 의결권 현황.....	5
6. 배당에 관한 사항 등	6
II. 사업의 내용	7
III. 재무에 관한 사항	17
1. 요약재무정보	17
2. 연결재무제표	20
3. 연결재무제표 주식	23
4. 재무제표	54
5. 재무제표 주식	57
6. 기타 재무에 관한 사항.....	87
IV. 감사인의 감사의견 등	90
V. 이사의 경영진단 및 분석의견.....	91
VI. 이사회 등 회사의 기관에 관한 사항	92
1. 이사회에 관한 사항	92
2. 감사제도에 관한 사항.....	92
3. 주주의 의결권 행사에 관한 사항.....	92
VII. 주주에 관한 사항.....	93
VIII. 임원 및 직원 등에 관한 사항.....	95
1. 임원 및 직원의 현황	95
2. 임원의 보수 등	95
IX. 계열회사 등에 관한 사항.....	98
X. 이해관계자와의 거래내용.....	99
XI. 그 밖에 투자자 보호를 위하여 필요한 사항	100
【 전문가의 확인 】	103
1. 전문가의 확인	103
2. 전문가와의 이해관계	103

분기보고서

(제 62 기)

사업연도 2018년 01월 01일 부터
2018년 03월 31일 까지

금융위원회

한국거래소 귀중

2018년 05월 15일

제출대상법인 유형 :

주권상장법인

면제사유발생 :

해당사항 없음

회 사 명 :

한국수출포장공업 주식회사

대 표 이 사 :

허용삼,허정훈

본 점 소 재 지 :

서울특별시 서초구 서초중앙로 63

(전 화) 02-525-2981

(홈페이지) <http://www.keppack.co.kr>

작 성 책 임 자 :

(직 책)이사

(성 명)전재곤

(전 화)02-2149-5930

【 대표이사 등의 확인 】

확 인 서

우리는 당사의 대표이사 및 신고업무담당이사로서 이 공시서류의 기재내용에 대해 상당한 주의를 다하여 직접 확인·검토한 결과, 중요한 기재사항의 기재 또는 표시의 누락이나 허위의 기재 또는 표시가 없고, 이 공시서류에 표시된 기재 또는 표시사항을 이용하는자의 중대한 오해를 유발하는 내용이 기재 또는 표시되지 아니하였음을 확인합니다.

또한, 당사는 「주식회사의외부감사에관한법률」 제2조의2 및 제2조의3의 규정에 따라 내부회계관리제도를 마련하여 운영하고 있음을 확인합니다.(「주식회사의외부감사에관한법률」 제2조에 의한 외감대상법인에 한함)

2018년 05월 15일

한국수출포장공업주식회사

대표이사 허 용 삼 

신고업무담당이사 전 재 곤 

I. 회사의 개요

1. 회사의 개요

1. 연결대상 종속회사 개황(연결재무제표를 작성하는 주권상장법인이 사업보고서, 분기·반기보고서를 제출하는 경우에 한함)

(단위 : 천원)

상호	설립일	주소	주요사업	최근사업연도말 자산총액	지배관계 근거	주요종속 회사 여부
(주)한수팩	2001년 07월 25일	충남 논산시 연무읍 죽본1길 59	골판지 가공	5,762,950	지분100%보유	해당없음

-주요 종속회사 요건의 일반원칙에 해당되지 않습니다.

1-1. 연결대상회사의 변동내용

- 해당사항없습니다.

구 분	자회사	사 유
신규	-	-
연결	-	-
연결	-	-
제외	-	-

2. 회사의 법적, 상업적 명칭

당사의 명칭은 「한국수출포장공업주식회사」라고 표기합니다. 또한 영문으로는 「KOREA EXPORT PACKAGING IND.CO.,LTD」라 표기합니다. 단 약식으로 표기할 경우에는 한국수출포장(주)라고 표기합니다.

3. 설립일자 및 존속기간

당사는 골판지 원지 및 골판지 상자 제조업 등을 영위할 목적으로 1957년 11월 21일에 설립되었습니다. 또한 1974년 6월 8일 유가증권 거래소시장에 상장하였습니다.

4. 본사의 주소, 전화번호 및 홈페이지

주소 : 서울 서초구 서초중앙로63 리더스빌딩 4층

전화번호 : 02-525-2981

홈페이지 : <http://www.keppack.co.kr>

5. 중소기업 해당여부

당사는 2009년 개정된 중소기업기본법 제2조 및 동법 시행령 제3조에 의거 중소기업에 해당하지 않습니다.

6. 주요사업의 내용

당사는 오산공장의 골판지용 원지 제조 사업과 안성, 양산, 대전 공장의 골판지 및 골판지 상자 제조, 판매 사업을 하고 있으며, 그 밖에 부동산매매 및 임대업, 수출입업을 영위하고 있습니다.

니다.

⇒ 자세한 사항은 Ⅱ. 사업의 내용을 참조하시기 바랍니다.

7. 계열회사에 관한 사항

당사는 2018년 03월 31일 현재 당사를 제외하고 1개의 계열회사를 가지고 있습니다.

(주) 한수팩은 골판지 상자 및 부속품을 생산하는 지함업체로 당사에서 골판지 원단을 전량 구입하여 골판지 상자를 제조하여 수요자에게 공급하고 있습니다. 현재 당사가 보유한 (주) 한수팩의 지분율은 100%입니다.

8. 신용평가에 관한 사항

- 해당사항 없음

2. 회사의 연혁

2006.10.12. (주)삼원포장산업 인수후 (주)한수팩으로 상호변경

2006.12.20. 대전공장 골판지 및 상자 제조공장 기공

2007.11.28. 대전공장 골판지 및 상자 제조공장 건물 준공

2008.01.02. 대전공장 골판지 및 상자 제조공장 조업개시

2008.03.25. 대전공장 ISO 9001 인증

2008.07.19. 대전공장 ISO 14001 인증

2008.07.29. 대전공장 OHSAS 18001 인증

2009.04.13. 양산공장 ISO 14001 인증

2009.04.13. 양산공장 OHSAS 18001 인증

2013.07.03 대전 제2공장 건물 준공

3. 자본금 변동사항

증자(감자)현황

-최근 5사업연도 중 자본금 변동사항은 없습니다

(기준일 : 2018년 03월 31일)

(단위 : 원, 주)

주식발행 (감소)일자	발행(감소) 형태	발행(감소)한 주식의 내용				
		주식의 종 류	수량	주당 액면가액	주당발행 (감소)가액	비고
-	-	-	-	-	-	-

4. 주식의 총수 등

주식의 총수 현황

(기준일 : 2018년 03월 31일)

(단위 : 주)

구 분	주식의 종류			비고
	보통주	우선주	합계	
I. 발행할 주식의 총수	12,000,000	-	12,000,000	-
II. 현재까지 발행한 주식의 총수	4,000,000	-	4,000,000	-
III. 현재까지 감소한 주식의 총수	-	-	-	-
1. 감자 2. 이익소각 3. 상환주식의 상환 4. 기타	-	-	-	-
	-	-	-	-
	-	-	-	-
	-	-	-	-
IV. 발행주식의 총수 (II-III)	4,000,000	-	4,000,000	-
V. 자기주식수	-	-	-	-
VI. 유통주식수 (IV-V)	4,000,000	-	4,000,000	-

5. 의결권 현황

당사가 발행한 보통 주식수는 4,000,000주를 발행 하였으며, 의결권 행사가 가능한 주식수는 4,000,000주 입니다.

(기준일 : 2018년 03월 31일)

(단위 : 주)

구 분	주식의 종류	주식수	비고
발행주식총수(A)	보통주	4,000,000	-
	우선주	-	-
의결권없는 주식수(B)	보통주	-	-
	우선주	-	-
정관에 의하여 의결권 행사가 배제된 주식수(C)	보통주	-	-
	우선주	-	-
기타 법률에 의하여 의결권 행사가 제한된 주식수(D)	보통주	-	-
	우선주	-	-
의결권이 부활된 주식수(E)	보통주	-	-
	우선주	-	-
의결권을 행사할 수 있는 주식수	보통주	4,000,000	-

(F = A - B - C - D + E)	우선주	-	-
-------------------------	-----	---	---

6. 배당에 관한 사항 등

주요배당지표

구 분	주식의 종류	당기	전기	전전기
		제62기 1분기	제61기	제60기
주당액면가액(원)		5,000	5,000	5,000
(연결)당기순이익(백만원)		2,311	-5,272	-208
(별도)당기순이익(백만원)		2,308	-5,421	-518
(연결)주당순이익(원)		578	-1,318	-52
현금배당금총액(백만원)		-	2,000	2,000
주식배당금총액(백만원)		-	-	-
(연결)현금배당성향(%)		-	-37.9	-961.5
현금배당수익률(%)	보통주	-	3.19	2.70
	우선주	-	-	-
주식배당수익률(%)	보통주	-	-	-
	우선주	-	-	-
주당 현금배당금(원)	보통주	-	-	-
	우선주	-	500	500
주당 주식배당(주)	보통주	-	-	-
	우선주	-	-	-

II. 사업의 내용

1. 사업의 개요

골판지 상자 매출액비율 100%의 매출구조를 갖춘 골판지용지 일관생산 전문업체로서 별도의 사업부문은 구분하지 않습니다.

가. 골판지 업계의 현황

(산업의 특성)

골판지 산업은 산업생산물 포장에 사용되기 때문에 산업경기 동향에 따라 수요가 좌우되며 GDP 수준에 비례하여 성장하는 특징이 있습니다. 또한 골판지 원지 제조시 대규모의 용수가 필요하고 건조공정이 필수적으로 전력비, 연료비등 에너지 관련비용이 크게 차지하는 에너지 다소비 산업이며 원자재(펄프 및 고지) 점유비율이 매우 높습니다. 생산과정에서 폐지사용에 따른 산업폐기물이 다량 방출되어 회사는 공해방지시설, 폐수처리시설을 완벽하게 관리하고 있습니다. 골판지는 압축강도가 강하고 완충기능을 겸비한 강유양성의 특징을 가지고 있으며 포장재료로서 환경보존과 관련하여 플라스틱, 비닐 포장 소재들과 달리 회수 및 재활용성이 뛰어나 다른 대체제의 위협이 낮은 수준이며 제지산업의 특성상 제품의 차별성이 매우적고, 기술적 차별화에 의한 진입장벽은 낮은수준에 있습니다.

(산업의 성장성)

우리나라 전체 경제 규모의 확대와 농.수산물의 포장 및 인터넷 전자상거래의 활성화와 스치로폴 완충제품이 골판지상자로 대체되는 경향에 힘입어 골판지 상자에 대한 수요는 매년 증가하면서 지속적인 성장이 예상됩니다.

(경기변동의 특성)

골판지 산업은 최종 외부 포장재로 전체 경기변동 보다는 식품, 음료, 전자, 섬유등 소비경기에 민감한 산업입니다.

(국내외 시장여건)

골판지포장시장의 수요는 계속해서 확대되고 있으며(⇒ 산업의 성장성참조) 소규모의 골판지 상자 전문공장은 줄어들고, 대형 일관생산공장이 확대되고 있는 상황입니다. 현재 골판지 수요의 약 50%는 이중양면 AB FLUTE로 추정되고 있으나, 이 비율은 최종 소비자의 보다 경제적인 골판지 상자의 가격 요구로 고품질의 골판지 원지가 사용되는 A FLUTE 또는 B FLUTE의 양면 골판지로 바뀌어 가고 있는 추세입니다. 실제로 식료품 및 전자제품 상자를 이중양면골판지 상자에서 양면 골판지 상자로 바꾸고 있습니다. 이러한 시장 상황에 따라 골판지 원지의 품질은 계속 개선되고 있습니다. 또한 농수산물 골판지 포장 수요가 늘어 감에 따라 다색 인쇄의 요구도 높아 지고 있는 상황입니다.

(시장 점유율)

타사의 자료확보 어려움과 객관적으로 검증된 자료의 부재로 시장 점유율은 생략 합니다.

(회사의 경쟁우위요소)

당사는 골판지 원지부터 골판지, 골판지 상자를 일관생산하는 업체로 골판지상자 공정에서

필요한 주 원료인 골판지 원지(오산공장)를 생산하므로 항상 필요한 원지를 빠른 시간내에 공급이 가능하며 원지재고 관리가 용이 합니다. 골판지 원지의 공급이 원활하지 못 할 경우 100%수주 산업인 골판지 상자 공정에서는 많은 손실이 발생 하며, 고객의 이탈도 발생합니다. 골판지원지는 제조원가 상태로 공장간 이동으로 처리되고 있어 골판지 상자의 가격 경쟁력에서 우위를 차지할 수 있습니다. 또한 전사적 통합관리 시스템 중 제지부문의 계획-공급 통합 관리정보화 구축을 통해 생산성이 향상 되었으며 판매, 수출, 가공 사업장으로의 이동이 균형과 일관성을 효과적으로 유지하게 되어 원가 경쟁력을 높이고 있습니다. 생산 자동화를 통해 생산능력과 소요시간 예측뿐만 아니라 제품 주문 후 도착 예정시각 정보까지 제공할 수 있는 정보화 시스템을 구축하고 웹을 통하여 고객에게 서비스를 하고 있습니다. 그리고 납품 소요시간 단축을 위한 업무 프로세스를 개선하여 골판지 원단의 경우 0.7일, 골판지 상자의 경우 1.2일로 소요시간을 단축하여 수요자에게 최선의 납기일을 제공함으로써 고객 만족을 실현하고 있습니다.

나. 조직도

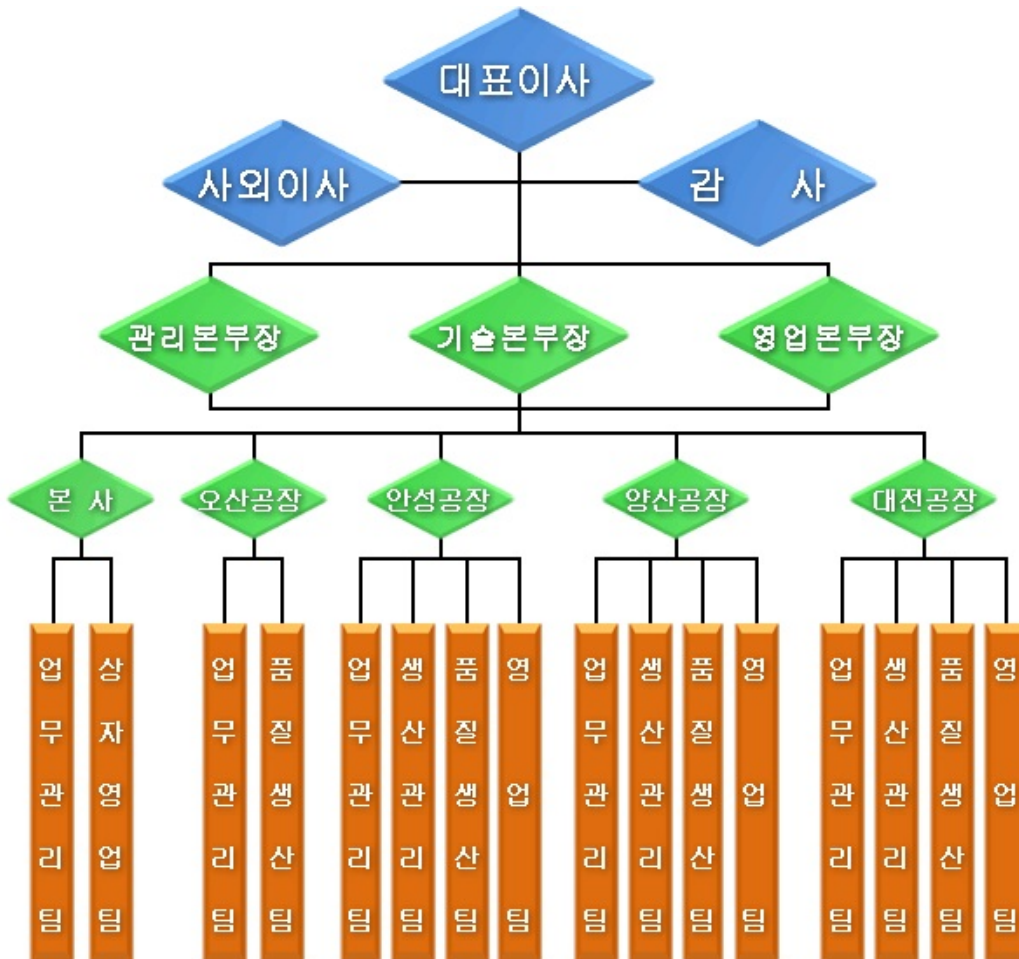

2. 주요 제품, 서비스 등

당사는 골판지 원지생산과 골판지 원단 및 상자를 생산, 판매하고 있습니다. 각 제품별 매출액 및 총 매출액에서 차지하는 비율은 다음과 같습니다.

2018.03.31 현재

(단위 : 천원)

사업부문	품 목	구체적용도	매출액(비율)
골 판 지 상 자	상 자	식료품 외 포 장 용	49,226,563 (74.84%)
골 판 지 원 단	원 단	골판지 상자 제작용	16,547,842 (25.16%)
골 판 지 원 지	골판지원지	골판지표면용 및 이면용	- -
계	-	-	65,774,405

주요 제품등의 가격변동추이

(단위 : kg/원, m2/원)

품 목		제 62 기 1분기	제 61 기	제 60 기
골판지상자	내수	527	466	437
골판지원단	내수	486	437	380

- 산출기준

단순평균가격임 (총매출액/총판매수량)

- 제품가격변동 원인

골판지 산업의 가격변동원인은 국제펄프가격 및 국내고지 가격에 우선적으로 영향을 받으며 소비경기의 상황과 골판지 산업 전체의 과당 경쟁으로인한 변동도 심한 편입니다.

3. 주요 원재료에 관한 사항

당사는 골판지 원지 제조 공장인 오산공장의 경우 주요 원재료로는 펄프, 국내고지로구분할 수 있으며, 펄프 효고 등은 일본, 러시아 등에서 수입하여 공급받고 있으며 국내고지는 태화리 사이클링등 국내 대형고지업체로부터 전량 공급받고 있습니다. 80년대 부터의 오랜 거래관계로 인해 공급의 안전성은 매우 높다고 판단하고 있습니다. 골판지 상자, 원단 생산공장인 안성, 양산, 대전 공장의 경우 골판지 원지를 오산공장에서 약 64%를 자체 공급받고 있으며 약 36%는 국내업체와 수입업체를 통해 구입하고 있습니다. 2018년 1분기에는 골판지 상자 판매원가에 가장 큰 영향력을 주는 골판지 원지 가격중 골심지(S원지) 가격은 2017년 대비 톤당 39,000원 인상 되었습니다.

2018년 03월 31일 현재

(단위 : 천원)

사업부문	매입유형	품 목	구체적용도	매입액(비율)	비 고
골판지원지	원재료	PULP	골판지 원지제조	2,131,911(13.11%)	
		국내고지		14,125,879(86.89%)	
		수입고지		-	
		소계		16,257,790(100.00%)	

골판지 상자		오산(당사)원지	골판지 상자 및 원단 제조	26,560,599(63.52%)	
		국내원지		13,496,275(32.27%)	
		수입원지		1,761,223(4.21%)	
		소계		41,818,097(100.00%)	
합 계				58,075,887	

- 주요 원재료 등의 가격변동 추이

(단위 : U\$,원/TON)				
품 목		제 62 기 1분기	제 61 기	제 60 기
펄프	수입	U\$815	U\$637	U\$556
고지	국내	197,000	210,000	148,000
골심지(S원지)	국내	463,000	424,000	324,000
표면지(KLB원지)	국내	629,000	590,000	554,000

4. 생산 및 설비에 관한 사항

가. 생산능력 및 생산능력의 산출근거

당사는 골판지 원지공장(오산)은 3교대로 작업을 실시하고 있으며 골판지 상자공장(안성, 양산, 대전)은 2교대로 작업을 하고 있습니다. 각 공장의 생산능력 산출기준은 골판지 원지공장의 경우 초지기 기계폭에 평균 생산분속을 기준으로 하고 골판지 상자공장의 경우 골판지 제조기 기계폭에 평균 생산 분속기준으로 책정 하였습니다. 골판지 원지는 연간 268,000m³ 생산가능하며 골판지 상자공장은 연간 624,299,400m³ 생산능력을 갖추고 있습니다. 생산능력과 산출방법의 구체적인 산출방식은 공장별로 다음과 같습니다.

*골판지 원지:

$$\text{【오산공장】 } \text{평량} \quad \text{지폭} \quad \text{분속} \quad \text{분} \quad \text{시간} \quad \text{작업일}$$

$$176.50 \text{ g/m}^2 \times 4\text{m} \times 749\text{m} \times 60 \times 24 \times 352 = 268,000 \text{ m}^3/\text{t}$$

*골판지 상자:

【안성공장】

$$(2.5-0.3) \times 0.75 \times 250\text{m} \times 24\text{시간} \times 60\text{분} \times 25\text{일} \times 12\text{월} \times 0.89 = 158,598,000\text{m}^3$$

【양산공장】

$$(2.5 - 0.3) \times 0.75 \times 400\text{m} \times 24\text{시간} \times 60\text{분} \times 25\text{일} \times 12\text{월} \times 0.89 = 253,756,800\text{m}^3$$

【대전공장】

$$(2.5-0.4) \times 0.75 \times 350\text{m} \times 24\text{시간} \times 60\text{분} \times 25\text{일} \times 12\text{월} \times 0.89 = 211,944,600\text{m}^3$$

$$\text{합계} \quad : \quad 624,299,400\text{m}^3$$

나. 생산실적 및 가동율

당사의 2018년 1분기 생산실적은 골판지 원지 63,118ton을 생산하였고, 골판지 상자 및 원

단 125,096천m²을 생산하였습니다. 이는 2017년 1분기 대비 골판지 원지 3,515ton(5.89%)증가 하였고, 골판지 상자는 5,643천m²(4.31%) 감소 하였습니다. 2018년 1분기 평균 가동율은 90.31%(실제가동시간/가동가능시간*100)으로 집계 되었고, 공장별 자세한 내용은 다음과 같습니다.

2018년 03월 31일 현재

사업소(사업부문)	62기 1분기 가동가능시간	62기 1분기 실제가동시간	평균가동률
오산공장 (골판지 원지)	2,136	2,033	95.18%
안성공장 (골판지 상자)	1,704	1,524	89.44%
양산공장 (골판지 상자)	1,536	1,415	92.12%
대전공장 (골판지 상자)	1,776	1,488	83.78%
합 계	7,152	6,459	90.31%

다. 생산설비의 현황 등

당사는 서울에 위치한 본사를 포함하여 골판지 원지를 생산하는 오산공장 그리고 골판지 상자 및 원단을 생산하는 안성, 양산, 대전공장 자회사 한수팩 등 총 6개의 사업장을 보유하고 있습니다. 본사 포함한 각 공장의 2018년 03월 31일 현재 소재지, 고정자산 장부가액, 공시지가 등 자세한 내용은 다음과 같습니다.

단위 : 천원

사업소	소유 형태	소재지	구분	기초 장부가액	증감		상각	장부가액	비고
					증가	감소			
본사	자 가	서울 특별시	건 물	572,000	-	-	6,500	565,500	
			차 량	143,299	-	-	16,976	126,323	
			공기구비품	95,009	-	-	2,139	92,870	
			소 계	810,308	-	-	25,615	784,693	
오산공장	자 가	경기도 오산시	건 물	6,130,616	-	-	55,246	6,075,370	
			구 축 물	1,114,266	-	-	29,893	1,084,373	
			기 계 장치	25,588,640	-	-	879,921	24,708,719	
			차 량	1	-	-	-	1	
			공기구비품	87,264	-	-	3,066	84,198	
소 계	32,920,787	-	-	968,126	31,952,661				
안성공장	자 가	경기도 안성시	건 물	4,258,595	-	-	46,154	4,212,441	
			구 축 물	383,917	-	-	12,181	371,736	
			기 계 장치	5,364,897	-	-	409,822	4,955,075	
			공기구비품	7,702	-	-	319	7,383	
소 계	10,015,111	-	-	468,476	9,546,635				
양산공장	자 가	경상남도 양산시	건 물	7,577,888	-	-	73,899	7,503,989	
			구 축 물	327,067	-	-	15,977	311,090	
			기 계 장치	12,108,359	5,500	-	592,873	11,520,986	

			공기구비품	61,212	-	-	3,027	58,185	
	소 계			20,074,526	5,500	-	685,776	19,394,250	
대전공장	자 가	대전광역시	건 물	15,183,889	-	-	119,554	15,064,335	
			구 축 물	725,419	-	-	6,162	719,257	
			기 계 장 치	10,382,800	-	-	737,026	9,645,774	
			공기구비품	33,456	-	-	2,275	31,181	
			소 계	26,325,564	-	-	865,017	25,460,547	
한수팩	자 가	충청남도 논산시	건 물	121,127	-	-	6,611	114,516	
			구 축 물	10,555	-	-	537	10,018	
			기 계 장 치	1,028,809	-	-	28,696	1,000,113	
			차 량	5,840	-	-	973	4,867	
			공기구비품	3,265	-	-	532	2,733	
	소 계			1,169,596	-	-	37,349	1,132,247	
전체	자 가	전 체	건 물	33,844,115	-	-	307,964	33,536,151	
			구 축 물	2,561,224	-	-	64,750	2,496,474	
			기 계 장 치	54,473,505	5,500	-	2,648,338	51,830,667	
			차 량	149,140	-	-	17,949	131,191	
			공기구비품	287,908	-	-	11,358	276,550	
	소 계			91,315,892	5,500	-	3,050,359	88,271,033	

※ 토지 및 면적,수량,공시지가 (단위 :천원)

사 업 소	소 재 지	구 분	면 적(M2)	수 량	장부가액	공시지가
본 사	서울특별시 서초구	토 지	80.22	3대 전산기기외	787,229	1,581,938
		건 물	1,001.83		565,500	
		차 량			126,323	
		공기구비품			92,870	
오산공장	경기도 오산시	토 지		초지기외 1대 소방시설외	40,163,051	33,155,740
		건 물			6,075,370	
		구 축 물	62,558.00		1,084,373	
		기계장치	25,083.75		24,708,719	
		차 량			1	
공기구비품		84,198				
안성공장	경기도 안성시	토 지	32,335.30	골켓타외 소방시설외	13,580,700	9,189,692
		건 물	21,413.20		4,212,441	
		구 축 물			371,736	
		기계장치			4,955,075	
공기구비품		7,383				
양산공장	경상남도 양산시	토 지	42,128.00	골켓타외 압축기외	21,906,560	16,008,640
		건 물			7,503,989	
		구 축 물	27,479.81		311,090	
		기계장치			11,520,986	
공기구비품		58,185				

대전공장	대전광역시 대덕구	토 지 건 물 구축물 기계장치 공기구비품	70,494.00 52,091.21	골게타외 압축기외	32,427,240 15,064,335 719,257 9,645,774 31,181	26,674,930
음성공장	충청북도 음성군	토지	143,413.20		19,754,835	15,294,760
한수팩	충청남도 논산시	토 지 건 물 구축물 기계장치 차 량 공기구비품	8,342 2,018	인쇄기외 1대 반자동 랩핑기 외	660,594 114,516 10,018 1,000,113 4,866 2,733	496,349
합 계					217,551,241	102,402,049

라. 설비의 신설, 매입 계획등

(단위 : 천원)

사업구분	계획명칭	자산형태	금액	투자효과	비고
골판지상자사업부	별도공장의 신설 (충청북도 음성군 오선일 반산업단지)	토지, 건물, 기 계장치 등	75,000,000	중부권 및 경상북도, 강원도 일부지역 경쟁력 확보를 위한 투자 목적입니다.	- 투자금액은 2013.6 - 2018.6 까지 순차적으로 투자할 계획입니다. - 투자금액은 추진과정에서 변경될수 있습니다. - 2013년 6월 24일 (신규시설투자등) 공시를 참조하시기 바랍니다

5. 매출에 관한 사항

가. 매출실적

당사의 매출은 골판지 가공(상자 및 원단) 판매로 이루어 집니다. 그리고 다시 내수 판매와 수출분으로 구분 합니다. 매출액 비율은 2018년 1분기 기준으로 골판지 가공부분의 매출이 100% 입니다. 매출액은 골판지 가공부분 65,774,405천원으로 마감하였습니다. 이는 2017년 1분기 대비 골판지 6,737,033원(10.24%)증가 하였습니다. 이의 원인은 골판지 원 재료(원지)인상에 따른 골판지 상자 단가인상으로 인해 골판지 상자 매출액이 증가하였습니다.

당사 매출의 세부사항은 다음과 같습니다.

(단위 : 천원)

사업 부문	매출 유형	품 목		제62기 1분기	제61기 1분기	제61기
		골판지 상자 및 원 단	수 출 내 수 합 계			
제조업	제품 매출	골판지 상자 및 원 단	수 출	5,833	494	494
			내 수	65,768,572	59,036,878	244,234,531
			합 계	65,774,405	59,037,372	244,235,025
	골판지 원지	수 출	-	-	-	
내 수		-	55,287	148,769		

		합 계	-	55,287	148,769
합 계		수 출	5,833	494	494
		내 수	65,768,572	59,092,165	244,383,300
		합 계	65,774,405	59,092,659	244,383,794

나. 판매방법 및 조건

당사 골판지 상자는 상자영업팀 거래처별 담당자에 의거 100% 주문접수후 수주서부터 출하까지 전부분을 관리 하고 있습니다. 상자영업팀은 본사 영업팀을 포함하여 22명의 인원으로 구성 되어있으며 신속한 납품을 위하여 안성, 양산, 대전공장 중 거래선과 가까운 공장을 위주로 생산하여 판매를 하고 있습니다. 판매 조건은 주문생산 납기내 물품인도후 업체별 특성에 따라 현금 및 어음결제 조건으로 거래 되고 있습니다.

다. 판매전략

당사는 다양한 고객에 대한 실무형(담당자와 직접대면)영업을 통해 신규 상자에 대한 제안과 고객의 다양한 품질 특성 및 요구사항을 면밀히 분석하여 적정한 재질 구성과 최고의 품질을 유지하고 타 경쟁사보다 앞선 ERP 물류 SYSTEM을 이용하여 한치의 오차도 없이 적소적기에 제품을 공급함으로써 신용과 제품 경쟁력을 쌓아 가고 있습니다. 이를 바탕으로 신규 거래선의 개발과 기존거래선의 원만한 관계를 유지, 발전 시키고 있습니다.

6. 수주상황

당사는 수주 발생 즉시 생산 납품(골판지상자 수주일로부터 3일이내 납품)이 이루어 지고 있으므로 수주 상황의 거래선 전부를 표기하기에는 어려움이 있습니다.

7. 시장위험과 위험관리

1) 금융위험관리

1)-1 환위험관리

당사의 외환리스크의 발생은 수입원재료 및 기계자재(소모품) 구매에 따른 Usance 결제를 USD로 해야 함에 따라 외화관련 위험이 발생을 하게 됩니다. 즉 공급계약 시점과 수입자재의 도입시점의 기간차이에 따른 환율변동이 1차적인 외환리스크가 되며, 수입통관 이후에 해당 수입건의 결제일(약 90일)까지의 외환변동이 그 2차적인 외환리스크입니다만, 그 규모(수입결제분)가 회사에 큰 영향을 미치지 않으며 당사에서는 특별한 외환리스크 관리를하지 않고 있습니다. 다만 규모가 큰(대형기계류)거래발생시에는 외화담당자가 국내외 금융기관과 환리스크 관리에 대한 의견을 지속적으로 교류하면서 효율적이고 안정적으로 환리스크 관리 체제를 유지하고 있습니다.

연결기업은 원자재 수입 거래등과 관련하여 USD등의 환율변동에 노출되어 있습니다. 기능통화 이외의 외화로 표시된 화폐성자산 및 부채의 장부금액은 다음과 같습니다.

(단위:USD, JPY, EUR, 천원)				
구 분	62기 1분기말		61기 1분기말	
	외화	원화	외화	원화
현금및현금성자산	US\$ 24,130.1	25,735	US\$ 7,938.50	8,860

			EUR€10,940.00	13,047
외화자산 합계	US\$ 24,130.1	25,735	US\$ 7,938.50 EUR€10,940.00	8,860 13,047
단기차입금	US\$ 1,920,767.00	2,048,498	US\$ 1,194,643.78	1,333,342
외화부채 합계	US\$ 1,920,767.00	2,048,498	US\$ 1,194,643.78	1,333,342

1)-2 이자율 위험관리

당사는 변동이자율로 발행된 차입금으로 인하여 이자율위험에 노출되어 있습니다. 내부적으로 이자율 위험을 정기적으로 측정하고 있으며 분기말 현재 이자율위험에 노출된 차입금에 대한 이자율이 1%P 변동시 이자율변동이 당기손익 미치는 영향은 다음과 같습니다.

(단위 : 백만원)

구분	1%P 상승시	1%P 하락시
	순손실	순이익
차입금(이자비용)	(107)	107

* 금융위험관리의 자세한 내용은 본 보고서 III. 재무에 관한 사항의 주석사항을 참고하시기 바랍니다.

8. 경영상의 주요 계약

- 해당사항없습니다.

9. 연구개발활동

- 해당사항없습니다.

10. 그 밖에 투자의사활동에 필요한 사항

가. 회사의 상표, 고객관리 정책

- 해당사항없습니다.

나. 지적재산권 보유 현황

- 해당사항없습니다.

다. 법률/규정 등에 의한 규제사항

- 해당사항없습니다.

라. 환경관련 규제사항

당사는 생산활동에 따라 발생하는 폐기물들을 환경오염 방지와 폐열 회수 차원에서 소각시설을 운영하여 폐열 에너지 자원을 최대한 이용하고 있습니다. 또한 최적환경오염 방지시설 설치로 대기오염물질 배출량 저감은 물론 굴뚝 TMS 관리운영으로 대기오염물질 배출현황이 24시간 항시 배출허용기준 농도 이내로 정보가 공개되며 운영되고 있습니다. 배출되는 공정 폐수 또한 新 전처리 설비 개선 도입으로 용수 재활용을 극대화하여 공정폐수 배출량을 최소화하는 관리는 물론 수질오염방지시설의 고도처리 설비등 도입관리로 배출농도 저감에

따른 재화의 낭비요인 억제와 지역 환경 보전에 일익을 담당하고 있습니다. 지역사회 환경보전활동에 깊은 관심과 참여로 회사 이미지 개선과 동종업계에서 선도적인 환경관리 주체로 활동 하고 있습니다.

III. 재무에 관한 사항

1. 요약재무정보

1. 요약 연결재무정보(K-IFRS적용)

(단위 : 백만원)

구분	제62기 1분기 (2018년03월말)	제61기 (2017년12월말)	제60기 (2016년12월말)
I. 유동자산	75,810	74,175	69,952
(1)현금및현금성자산	5,806	5,587	8,574
(2)단기매출채권	51,326	48,186	42,874
(3)기타유동채권	592	563	785
(4)재고자산	17,230	19,037	16,882
(5)기타유동자산	856	802	837
II. 비유동자산	221,961	224,942	229,730
(1)장기금융상품	169	159	119
(2)매도가능금융자산	2,447	2,483	2,686
(3)기타비유동채권	44	44	44
(4)유형자산	217,697	220,652	207,604
(5)영업권	717	717	717
(6)영업권이외의 무형자산	778	778	778
(7)공동영업자산	109	109	17,782
자산총계	297,771	299,117	299,682
I. 유동부채	53,821	55,647	43,943
(1)단기매입채무	12,092	12,511	13,671
(2)기타유동채무	13,971	11,913	15,702
(3)단기차입금	23,091	26,518	8,282
(4)유동성장기차입금	3,194	3,672	4,383
(5)기타유동부채	1,456	1,018	1,309
(6)당기법인세부채	6	4	501
(7)충당부채	11	11	95
II. 비유동부채	26,747	26,550	31,634
(1)장기차입금	8,262	8,948	12,620
(2)퇴직급여채무	1,848	1,616	1,671
(3)이연법인세부채	16,577	15,926	17,330
(4)공동영업부채	60	60	13
부채총계	80,568	82,197	75,577
지배기업 소유주지분	217,203	216,920	224,105

I. 자본금	20,000	20,000	20,000
II. 자본잉여금	18,201	18,201	18,201
III. 이익잉여금	178,833	178,522	185,549
IV. 기타포괄손익누계액	168	196	354
V. 기타자본	1	1	1
비지배지분	-	-	-
자본총계	217,203	216,920	224,105
자본과부채총계	297,771	299,117	299,682
	(2018.01.01 ~ 2018.03.31)	(2017.01.01 ~ 2017.12.31)	(2016.01.01 ~ 2016.12.31)
매출액	65,774	244,384	228,260
영업이익(손실)	2,848	(6,879)	3,069
법인세차감전순이익	2,972	(6,680)	1,394
연결총당기순이익(손실)	2,311	(5,272)	(207)
1. 지배기업의 소유주비분	2,311	(5,272)	(207)
2. 비지배지분	-	-	-
기타포괄손익	(28)	88	413
1. 보험수리적손익(당기손익 재분류안됨)	(28)	246	59
가. 보험수리적손실	-	246	59
나. 기타포괄손익공정가치측 정지분상품평가손익	(28)		
2. 후속적으로 당기손익으로 재분류되는 포괄손익	-	(158)	354
가. 기타포괄손익공정가치측 정지분상품평가손익	-	(158)	354
총포괄손익	2,283	(5,185)	206
1. 지배기업 소유주지분	2,283	(5,185)	206
2. 비지배지분	-	-	-
주당순이익(원)	578	(1,318)	(52)
연결에 포함된 회사수	1개	1개	1개

2. 요약 재무정보(K-IFRS적용)

(단위 : 백만원)

구분	제62기 1분기 (2018년03월말)	제61기 (2017년12월말)	제60기 (2016년12월말)
I. 유동자산	72,983	71,672	66,281
(1) 현금및현금성자산	4,488	4,179	6,209

(2)단기매출채권	50,036	47,338	41,722
(3)기타채권	592	563	785
(4)재고자산	17,126	18,906	16,817
(5)기타유동자산	741	686	748
II. 비유동자산	221,254	224,209	229,858
(1)장기금융상품	10	10	11
(2)매도가능금융자산	2,447	2,483	2,686
(3)기타비유동채권	27	27	27
(4)유형자산	215,903	218,822	206,594
(5)영업권이외의 무형자산	778	778	778
(6)종속기업에 대한투자자산	1,980	1,980	1,980
(7)공동영업자산	109	109	17,782
자산총계	294,237	295,881	296,139
I. 유동부채	53,540	55,611	43,402
(1)단기매입채무	12,096	12,508	13,624
(2)기타유동채무	13,793	11,995	15,462
(3)단기차입금	23,091	26,518	8,282
(4)유동성장기차입금	3,194	3,671	4,383
(5)기타유동부채	1,355	908	1,181
(6)당기법인세부채	-	-	375
(7)충당부채	11	11	95
II. 비유동부채	26,542	26,394	31,475
(1)장기차입금	8,262	8,948	12,620
(2)퇴직급여채무	1,579	1,396	1,439
(3)이연법인세부채	16,641	15,990	17,403
(4)공동영업부채	60	60	13
부채총계	80,082	82,005	74,877
I. 자본금	20,000	20,000	20,000
II. 자본잉여금	18,201	18,201	18,201
III. 이익잉여금	175,785	175,478	182,706
IV. 기타포괄손익누계액	168	196	354
V. 기타자본	1	1	1
자본총계	214,155	213,876	221,262
자본과부채총계	294,237	295,881	296,139
종속 * 관계 * 공동기업 투자 주식의 평가방법	원가법	원가법	원가법
	(2018.01.01 ~ 2018.03.31)	(2017.01.01 ~ 2017.12.31)	(2016.01.01 ~ 2016.12.31)
매출액	64,913	241,342	225,029

영업이익(손실)	2,835	(6,905)	2,553
법인세차감전순이익	2,967	(6,873)	968
당기순이익(손실)	2,308	(5,421)	(518)
기타포괄손익	(28)	35	451
1. 후속적으로 당기손익으로 재분류되지않는 포괄손익	(28)	193	97
가. 보험수리적손실	-	193	97
나. 기타포괄손익공정가치측정지분상품평가손익	(28)		
2. 후속적으로 당기손익으로 재분류되는 포괄손익	-	(158)	354
가. 기타포괄손익공정가치측정지분상품평가손익	-	(158)	354
총포괄손익	2,279	(5,386)	(67)
주당순이익(원)	577	(1,355)	(130)

2. 연결재무제표

연결 재무상태표

제 62 기 1분기말 2018.03.31 현재

제 61 기말 2017.12.31 현재

(단위 : 원)

	제 62 기 1분기말	제 61 기말
자산		
Ⅰ. 유동자산	75,809,927,522	74,174,475,925
(1) 현금및현금성자산	5,805,648,687	5,586,427,249
(2) 단기매출채권	51,325,944,329	48,186,256,903
(3) 기타유동채권	592,045,480	563,362,628
(4) 재고자산	17,229,914,020	19,036,548,994
(5) 기타유동자산	856,375,006	801,880,151
Ⅱ. 비유동자산	221,960,769,999	224,942,265,240
(1) 장기금융상품	169,271,591	158,856,968
(2) 매도가능금융자산	2,446,700,000	2,483,150,000
(3) 기타비유동채권	43,775,854	43,775,854
(4) 유형자산	217,696,392,789	220,651,852,653
(5) 영업권	717,076,821	717,076,821
(6) 영업권 이외의 무형자산	778,174,255	778,174,255
(7) 공동영업자산	109,378,689	109,378,689
자산총계	297,770,697,521	299,116,741,165

부채		
Ⅰ.유동부채	53,820,264,927	55,646,078,076
(1)단기매입채무	12,092,036,847	12,510,721,214
(2)기타유동채무	13,970,692,801	11,913,163,953
(3)단기차입금	23,090,903,028	26,517,699,488
(4)유동성장기차입금	3,194,280,000	3,671,460,000
(5)기타유동부채	1,455,842,300	1,017,798,149
(6)당기법인세부채	5,569,859	4,295,180
(7)충당부채	10,940,092	10,940,092
Ⅱ.비유동부채	26,747,187,806	26,550,256,373
(1)장기차입금	8,262,120,000	8,948,190,000
(2)퇴직급여채무	1,847,754,685	1,616,145,650
(3)이연법인세부채	16,577,099,182	15,925,706,784
(4)공동영업부채	60,213,939	60,213,939
부채총계	80,567,452,733	82,196,334,449
자본		
Ⅰ.지배기업의 소유주에게 귀속되는 자본	217,203,244,788	216,920,406,716
(1)자본금	20,000,000,000	20,000,000,000
(2)자본잉여금	18,201,025,941	18,201,025,941
(3)이익잉여금	178,833,739,762	178,522,470,690
(4)기타포괄손익누계액	167,700,000	196,131,000
(5)기타자본	779,085	779,085
Ⅱ.비지배지분		
자본총계	217,203,244,788	216,920,406,716
자본과부채총계	297,770,697,521	299,116,741,165

연결 포괄손익계산서

제 62 기 1분기 2018.01.01 부터 2018.03.31 까지

제 61 기 1분기 2017.01.01 부터 2017.03.31 까지

(단위 : 원)

	제 62 기 1분기		제 61 기 1분기	
	3개월	누적	3개월	누적
Ⅰ.매출액	65,774,404,590	65,774,404,590	59,092,659,237	59,092,659,237
Ⅱ.매출원가	56,349,650,626	56,349,650,626	54,668,000,113	54,668,000,113
Ⅲ.매출총이익	9,424,753,964	9,424,753,964	4,424,659,124	4,424,659,124
Ⅳ.판매비와관리비	6,576,511,108	6,576,511,108	6,328,268,576	6,328,268,576
Ⅴ.영업이익(손실)	2,848,242,856	2,848,242,856	(1,903,609,452)	(1,903,609,452)
Ⅵ.기타수익	323,528,558	323,528,558	169,474,458	169,474,458
Ⅶ.기타비용	24,116,228	24,116,228	34,494,371	34,494,371

VIII. 금융수익	62,009,794	62,009,794	111,574,928	111,574,928
IX. 금융원가	237,709,831	237,709,831	111,609,936	111,609,936
X. 법인세비용차감전순이익(손실)	2,971,955,149	2,971,955,149	(1,768,664,373)	(1,768,664,373)
XI. 법인세비용(수익)	660,686,077	660,686,077	50,769,345	50,769,345
XII. 당기순이익(손실)	2,311,269,072	2,311,269,072	(1,819,433,718)	(1,819,433,718)
(1) 지배기업 소유주지분	2,311,269,072	2,311,269,072	(1,819,433,718)	(1,819,433,718)
(2) 비지배지분				
XIII. 기타포괄손익	(28,431,000)	(28,431,000)	386,854,753	386,854,753
(1) 후속적으로 당기손익으로 재분류되지 않는 포괄손익	(28,431,000)	(28,431,000)	13,819,753	13,819,753
1. 보험수리적손익			13,819,753	13,819,753
2. 기타포괄손익공정가치측정지분상품평가손익	(28,431,000)	(28,431,000)		
(2) 후속적으로 당기손익으로 재분류되는 포괄손익			373,035,000	373,035,000
1. 기타포괄손익공정가치측정지분상품평가손익			373,035,000	373,035,000
XIV. 총포괄이익(손실)	2,282,838,072	2,282,838,072	(1,432,578,965)	(1,432,578,965)
(1) 지배기업 소유주지분	2,282,838,072	2,282,838,072	(1,432,578,965)	(1,432,578,965)
(2) 비지배지분				
XV. 주당이익				
(1) 기본주당이익(손실) (단위 : 원)	578	578	(455)	(455)
(2) 희석주당이익(손실) (단위 : 원)	578	578	(455)	(455)

연결 자본변동표

제 62 기 1분기 2018.01.01 부터 2018.03.31 까지

제 61 기 1분기 2017.01.01 부터 2017.03.31 까지

(단위 : 원)

		자본					자본 합계
		자본금	자본잉여금	이익잉여금	기타포괄손익누계액	기타자본	
2017.01.01 (I .기초자본)		20,000,000,000	18,201,025,941	185,549,244,291	354,081,000	779,085	224,105,130,317
II. 자본의 변동	(1) 당기순이익(손실)			(1,819,433,718)			(1,819,433,718)
	(2) 보험수리적손익			13,819,753			13,819,753
	(3) 연차배당			(2,000,000,000)			(2,000,000,000)
	(4) 기타포괄손익공정가치측정지분상품평가손익				18,954,000		18,954,000
	(5) 공동약정기업배분차액						
2017.03.31 (III. 기말자본)		20,000,000,000	18,201,025,941	181,743,630,326	373,035,000	779,085	220,318,470,352
2018.01.01 (I .기초자본)		20,000,000,000	18,201,025,941	178,522,470,690	196,131,000	779,085	216,920,406,716
II. 자본의 변동	(1) 당기순이익(손실)			2,311,269,072			2,311,269,072
	(2) 보험수리적손익						
	(3) 연차배당			(2,000,000,000)			(2,000,000,000)
	(4) 기타포괄손익공정가치측정지분상품평가손익				(28,431,000)		(28,431,000)
	(5) 공동약정기업배분차액						
2018.03.31 (III. 기말자본)		20,000,000,000	18,201,025,941	178,833,739,762	167,700,000	779,085	217,203,244,788

연결 현금흐름표

제 62 기 1분기 2018.01.01 부터 2018.03.31 까지

	제 62 기 1분기	제 61 기 1분기
I. 영업활동현금흐름	6,895,641,290	3,013,724,882
(1) 영업활동에서 창출된 현금흐름	7,090,819,049	3,327,656,899
1. 당기순이익(손실)	2,311,269,072	(1,819,433,718)
2. 조정	4,482,220,630	3,175,243,072
3. 자산 및 부채의 증감	297,329,347	1,971,847,545
(2) 이자수취	25,831,354	13,704,352
(3) 이자지급	(221,009,113)	(123,610,009)
(4) 법인세납부(환급)		(204,026,360)
II. 투자활동현금흐름	(105,314,623)	(980,383,565)
(1) 장기금융상품의 처분		
(2) 유형자산의 처분		36,363,636
(3) 장기금융상품의 취득	(10,414,623)	(10,047,201)
(4) 유형자산의 취득	(94,900,000)	(553,500,000)
(5) 기타비유동채권의 증가		(200,000)
(6) 기타비유동채권의 감소		
(7) 무형자산의 취득		(453,000,000)
(8) 공동영업자산의 취득		
III. 재무활동현금흐름	(6,571,105,229)	(1,357,023,919)
(1) 단기차입금의 증가		1,536,226,081
(2) 단기차입금의 상환	(3,407,855,229)	
(3) 장기차입금의 증가		
(4) 장기차입금의 상환	(1,163,250,000)	(893,250,000)
(5) 배당금지급	(2,000,000,000)	(2,000,000,000)
IV. 현금및현금성자산의순증가(감소)	219,221,438	676,317,398
V. 기초현금및현금성자산	5,586,427,249	8,573,718,526
VI. 기말현금및현금성자산	5,805,648,687	9,250,035,924

3. 연결재무제표 주석

1. 일반사항

(1) 지배기업의 개요

한국수출포장공업주식회사와 그 종속기업(이하 "연결실체")의 지배기업인 한국수출포장공업주식회사(이하 "지배기업")는 1957년에 설립되어 1974년 6월에 주식을 한국증권거래소에

상장한 회사로서 골판지 및 골판지상자의 제조 및 판매 등을 주영업 목적으로 하고 있습니다 . 지배기업의 본점소재지는 서울시 서초구 서초중앙로 63이며 경기도 오산시 황새로 소재 공장 등 4개의 공장을 보유하고 있습니다.

지배기업의 자본금은 20,000백만원이며 대주주 및 그 특수관계자가 45.46%의 지분을 소유하고 있습니다.

(2) 종속기업의 개요

1) 현황

당분기말 현재 종속기업 현황은 다음과 같습니다.

(단위:천원)				
회사명	주요사업	지분율	자본금	소재지
(주)한수팩	골판지상자의 제조 및 판매	100%	800,000	대한민국

2) 요약재무정보

당분기말 현재 종속기업의 주요 재무현황은 다음과 같습니다.

(단위:천원)					
회사명	자산총액	부채총액	자본총액	당기매출액	당기손익
(주)한수팩	5,636,084	1,308,924	4,327,159	2,663,989	10,313

2. 중요한 회계정책

분기연결재무제표는 기업회계기준서 제1034호 '중간재무보고'에 따라 작성되었으며연차연결재무제표에서 요구되는 정보에 비하여 적은 정보를 포함하고 있습니다. 분기연결재무제표는 보고기간말 현재 유효하거나 조기도입한 한국채택국제회계기준에 따라 작성되었으며 재무제표를 작성하기 위하여 채택한 중요한 회계정책은 별도의 언급이 없는 한 전기 재무제표 작성시 채택한 회계정책과 동일하게 적용되었습니다.

분기연결재무제표 작성을 위하여 채택한 중요한 회계정책은 다음과 같습니다.

(1) 회계정책의 변경과 공시

1) 연결실체가 채택한 제·개정 기준서

연결실체가 2018년 1월 1일 이후 개시하는 회계기간부터 적용한 제·개정 기준서 및해석서는 다음과 같습니다.

(가) 기업회계기준서 제1109호 '금융상품'

연결실체는 2018년 1월 1일을 최초적용일로 하여 기준서 제1109호 '금융상품'을 적용하였습니다. 기준서 제1109호의 경과규정에 따라 비교 표시된 연결재무제표는 재작성되지 않았으며, 동 기준서의 적용으로 인한 영향의 상세 정보는 다음과 같습니다.

① 금융자산의 분류 및 측정

개정된 기업회계기준서 제1109호를 적용할 경우 연결실체는 금융자산의 관리를 위한 사업 모형과 금융자산의 계약상 현금흐름 특성에 근거하여 다음 표와 같이 금융자산을 후속적으로 상각후원가, 기타포괄손익-공정가치, 당기손익-공정가치로 측정되도록 분류하고, 복합계약이 금융자산을 주계약으로 포함하는 경우에는 내재파생상품을 분리하지 않고 해당 복합계약 전체를 기준으로 금융자산을 분류합니다.

구분	계약상 현금흐름 특성	
	원금과 이자만으로 구성	그 외의 경우
<사업모형>		
계약상 현금흐름 수취 목적	상각후원가 측정(주1)	당기손익-공정가치 측정(주2)
계약상 현금흐름 수취 및 매도 목적	기타포괄손익-공정가치 측정(주1)	
매도 목적, 기타	당기손익-공정가치 측정	

(주1) 회계불일치를 제거하거나 감소시키기 위하여 당기손익-공정가치 측정 항목으로 지정할 수 있음(취소 불가)

(주2) 단기매매목적이 아닌 지분증권의 경우 기타포괄손익-공정가치 측정 항목으로 지정할 수 있음(취소 불가)

최초적용일인 2018년 1월 1일에 연결실체의 금융자산과 기준서 제1109호의 도입으로 인한 기초재분류 내역은 다음과 같습니다.

(단위 : 천원)

당기초 금융자산	범주		금액	
	기준서 제1039호	기준서 제1109호	기준서 제1039호	기준서 제1109호
현금및현금성자산	대여금및수취채권	상각후원가측정금융자산	5,586,427	5,586,427
장기금융상품	대여금및수취채권	상각후원가측정금융자산	158,857	158,857
매출채권	대여금및수취채권	상각후원가측정금융자산	48,186,257	48,186,257
기타채권	대여금및수취채권	상각후원가측정금융자산	607,139	607,139
매도가능금융자산	매도가능금융자산	기타포괄손익-공정가치측정 금융자산(*1)	2,483,150	2,454,450
		당기손익-공정가치측정금융자산(*2)		28,700

(*1) 연결실체는 기준서 제1039호에 따라 매도가능금융자산으로 분류했던 단기매매목적이 아닌 지분상품의 공정가치변동을 기타포괄손익에 표시할 것을 선택했습니다. 이에 따라 2,455백만원이 매도가능금융자산에서 기타포괄손익-공정가치측정 지분상품으로 재분류되었습니다. 2018년 1월 1일에 기타포괄손익-공정가치측정 평가이익 196백만원의 기타포괄손익누계액에 계상되어 있으며 처분시 당기손익으로 재분류되지 않습니다.

(*2) 연결실체는 기준서 제1039호 매도가능금융자산으로 분류했던 출자금에 대해서 계약상 현금흐름의 수취와 금융자산의 매도 둘 다를 통해 목적을 이루는 사업모형에 포함되지 않는다고 판단하였습니다. 이에 따라 29백만원이 매도가능금융자산에서 당기손익-공정가치측정 채무상품으로 재분류되었습니다.

② 금융부채의 분류 및 측정

개정된 기업회계기준서 제1109호에 따르면 당기손익-공정가치 측정 항목으로 지정한 금융부채의 공정가치 변동 중 해당 금융부채의 신용위험 변동으로 인한 부분은 당기손익이 아닌 기타포괄손익으로 표시하고, 동 기타포괄손익은 후속적으로 당기손익으로 재순환하지 않습니다. 다만, 금융부채의 신용위험 변동에 따른 공정가치 변동을 기타포괄손익으로 인식하면 회계불일치가 발생하거나 확대될 경우에는 해당 공정가치 변동을 당기손익으로 인식합니다. 상기 개정 내용이 재무제표에 미치는 유의적인 영향은 없습니다.

③ 손상: 금융자산과 계약자산

개정된 기업회계기준서 제1109호에서는 금융자산 최초 인식 후 신용위험의 증가 정도에 따라 아래 표와 같이 3단계로 구분하여 12개월 기대신용손실이나 전체기간 기대신용손실에 해당하는 금액으로 손실충당금을 측정하도록 하고 있습니다.

구분(주1)		손실충당금
Stage 1	최초 인식 후 신용위험이 유의적으로 증가하지 않은 경우(주2)	12개월 기대신용손실: 보고기간 말 이후 12개월 내에 발생 가능한 금융상품의 채무불이행 사건으로 인한 기대신용손실
Stage 2	최초 인식 후 신용위험이 유의적으로 증가한 경우	전체기간 기대신용손실: 기대존속기간에 발생할 수 있는 모든 채무불이행 사건으로 인한 기대신용손실
Stage 3	신용이 손상된 경우	

(주1) 기업회계기준서 제1115호 '고객과의 계약에서 생기는 수익'의 적용범위에 포함되는 거래에서 생기는 매출채권이나 계약자산의 경우 유의적인 금융요소가 없다면 전체기간 기대신용손실에 해당하는 금액으로 손실충당금을 측정해야 하고, 유의적인 금융요소가 있다면 전체기간 기대신용손실에 해당하는 금액으로 손실충당금을 측정하는 것을 회계정책으로 선택할 수 있음. 리스채권도 전체기간 기대신용손실에 해당하는 금액으로 손실충당금을 측정하는 것을 회계정책으로 선택할 수 있음

(주2) 보고기간 말 신용위험이 낮은 경우에는 신용위험이 유의적으로 증가하지 않은 것으로 간주할 수 있음

기업회계기준서 제1109호에서는 최초 인식 시점에 신용이 손상된 금융자산은 최초 인식 후 전체기간 기대신용손실의 누적변동분만을 손실충당금으로 계상합니다.

연결실체는 2018년 3월 31일 현재 상각후원가로 측정하는 금융자산 57,937백만원을 보유하고 있으며, 신용위험이 유의적으로 증가하지 않아 12개월 내에 발생 가능한 기대신용손실에 해당하는 손실충당금을 측정한 결과 기준서 변경이 이들 자산의 손실충당금에 미치는 재무적 영향은 유의적이지 않습니다.

(나) 기업회계기준서 제1115호 '고객과의 계약에서 생기는 수익'

2015년 11월 6일 제정된 기업회계기준서 제1115호 '고객과의 계약에서 생기는 수익'은 2018년 1월 1일을 최초적용일로 하여 적용하였으며, 동 기준서는 현행 기업회계기준서 제1018호 '수익', 제1011호 '건설계약', 기업회계기준해석서 제2031호 '수익:광고용역의 교환거래', 제2113호 '고객충성제도', 제2115호 '부동산건설약정', 제2118호 '고객으로부터의 자산이전'을 대체할 예정입니다. 연결실체는 최초 적용 누적효과를 최초 적용일인 2018년 1월 1일 이익잉여금으로 인식하는 방법으로 적용할 예정이나, 기업회계기준서 제1115호를 도입

하더라도 과거기준의 따라 완료된 계약으로 연결실체의 기초 이익잉여금에 미치는 영향은 없습니다.

현행 기업회계기준서 제1018호 등에서는 재화의 판매, 용역의 제공, 이자수익, 로열티수익, 배당수익, 건설계약과 같은 거래 유형별로 수익인식기준을 제시하지만, 개정된 기업회계기준서 제1115호에 따르면 모든 유형의 계약에 5단계 수익인식모형(① 계약 식별 → ② 수행의무 식별 → ③ 거래가격 산정 → ④ 거래가격을 수행의무에 배분 → ⑤ 수행의무 이행 시 수익 인식)을 적용하여 수익을 인식합니다.

(다) 기업회계기준서 제1102호 '주식기준보상'

현금결제형에서 주식결제형 주식기준보상거래로 분류를 바꾸는 조건변경 회계처리 및 현금결제형 주식기준보상거래에 대한 가득조건과 비가득조건의 회계처리를 추가하는 것 등을 주요 내용으로 하고 있습니다. 상기 개정 내용이 재무제표에 미치는 유의적인 영향은 없습니다.

(리) 기업회계기준해석서 제2122호 '외화 거래와 선지급·선수취 대가'

동 해석서는 관련 자산, 비용, 수익(또는 그 일부)의 최초 인식에 적용할 환율을 결정하기 위한 거래일은 대가를 선지급하거나 선수취하여 비화폐성자산이나 비화폐성부채를 최초로 인식하는 날이라는 것 등을 주요 내용으로 하고 있습니다. 상기 개정 내용이 재무제표에 미치는 유의적인 영향은 없습니다.

2) 공표되었으나 아직 시행되지 않은 제·개정 기준서 및 해석서

보고기간말 현재 제정·공표되었으나 2018년 1월 1일 이후 시작하는 회계기간에 시행일이 도래하지 아니하였고, 연결실체가 조기 적용하지 아니한 제·개정 기업회계기준서 및 해석서는 다음과 같습니다.

(가) 기업회계기준서 제1116호 '리스'

2017년 5월 22일 제정된 기업회계기준서 제1116호'리스'는 2019년 1월 1일 이후 최초로 시작되는 회계연도부터 적용하되 조기 적용할 수도 있습니다. 이 기준서는 현행기업회계기준서 제1017호'리스', 기업회계기준해석서 제2104호'약정에 리스가 포함되어 있는지의 결정', 기업회계기준해석서 제2015호'운용리스: 인센티브', 기업회계기준해석서 제2027호'법적형식상의 리스를 포함하는 거래의 실질에 대한 평가'를 대체할 예정입니다.

연결실체는 계약의 약정시점에, 계약 자체가 리스인지, 계약이 리스를 포함하는지를 판단하며, 최초 적용일에도 이 기준서에 따라 계약이 리스인지, 리스를 포함하고 있는지를 식별합니다. 다만, 연결실체는 최초 적용일 이전 계약에 대해서는 실무적 간편법을 적용하여 모든 계약에 대해 다시 판단하지 않을 수 있습니다. 연결실체는 실무적 간편법을 선택하여 최초 적용일 이후 체결된(또는 변경된) 계약에만 기업회계기준서 제1116호를 적용할 예정입니다.

리스이용자 및 리스제공자는 리스계약이나 리스를 포함하는 계약에서 계약의 각 리스요소를 리스가 아닌 요소(이하 '비리스요소'라고 함)와 분리하여 리스로 회계처리해야 합니다.

리스이용자는 기초자산을 사용할 권리를 나타내는 사용권자산(리스자산)과 리스료를 지급할 의무를 나타내는 리스부채를 인식해야 합니다. 다만, 단기리스(리스개시일에, 리스기간이 12개월 이하인 리스)와 소액자산 리스의 경우 동 기준서의 예외규정을 선택할 수 있습니다. 또한, 리스이용자는 실무적 간편법으로 비리스요소를 리스요소와 분리하지 않고, 각 리스요소와 관련 비리스요소를 하나의 리스요소로 회계처리하는 방법을 기초자산의 유형별로 선택하여 적용할 수 있습니다. 연결실체는 상기 개정기준서의 영향을 검토 중에 있습니다.

(나) 기업회계기준서 제1104호 '보험계약' 개정

개정기준서는 보험자의 활동이 대부분 보험과 관련되어 있는 등 일정 조건을 충족하는 보험자의 경우 이 기준서에서 제공하는 한시적 면제규정에 따라 2021년 1월 1일 전에 시작하는 회계연도에 기업회계기준서 제1109호 대신에 기업회계기준서 제1039호를 적용할 수 있는 것 등을 주요 내용으로 하고 있습니다. 동 개정내용은 2018년 1월 1일 이후 개시되는 회계연도부터 적용될 예정입니다. 연결실체는 상기 개정 기준서의 영향을 검토 중에 있습니다.

3. 금융자산 및 금융부채

3-1. 당분기말 및 전기말 현재 연결기업의 사용이 제한된 금융상품 등의 내역은 다음과 같습니다.

(단위:천원)

(단위:천원)				
계 정 과 목	거 래 처	당분기말	전기말	사용제한내용
장기금융상품	한국씨티은행 등	9,500	9,500	당좌개설보증금

3-2. 연결기업의 금융자산 및 금융부채의 범주별 분류내역은 다음과 같습니다.

- 당분기말

(단위:천원)				
금융자산	당기손익-공정가치측정 금융자산	기타포괄손익-공정가치측정 금융자산	상각후원가측정 금융자산	합계
현금및현금성자산	-	-	5,805,649	5,805,649
장기금융상품	-	-	169,272	169,272
매도가능금융자산	28,700	2,418,000	-	2,446,700
단기매출채권	-	-	51,325,944	51,325,944
기타유동채권	-	-	592,045	592,045
기타비유동채권	-	-	43,776	43,776
합 계	28,700	2,418,000	57,936,686	60,383,386

(단위:천원)

금융부채	당기손익-공정가치측정 금융부채	상각후원가측정 금융부채	합 계
단기매입채무	-	12,092,037	12,092,037
기타채무	-	11,970,693	11,970,693
단기차입금	-	23,090,903	23,090,903
장기차입금	-	11,456,400	11,456,400
합 계	-	58,610,033	58,610,033

- 전기말

(단위:천원)					
금융자산	당기손익인식금융자산	대여금및수취채권	매도가능금융자산	만기보유금융자산	합계
현금및현금성자산	-	5,586,427	-	-	5,586,427
장기금융상품	-	158,857	-	-	158,857
매도가능금융자산	-	-	2,483,150	-	2,483,150
단기매출채권	-	48,186,257	-	-	48,186,257
기타유동채권	-	563,363	-	-	563,363
기타비유동채권	-	43,776	-	-	43,776
합 계	-	54,538,680	2,483,150	-	57,021,830

(단위:천원)			
금융부채	당기손익인식금융부채	상각후원가로 측정하는 금융부채	합 계
단기매입채무	-	12,510,721	12,510,721
기타채무	-	11,913,164	11,913,164
단기차입금	-	26,517,699	26,517,699
장기차입금	-	12,619,650	12,619,650
합 계	-	63,561,234	63,561,234

3-3. 연결기업의 범주별 금융자산 및 금융부채의 손익은 다음과 같습니다.

(단위:천원)		
구 분	당분기	전분기
상각후원가측정금융자산		
이자수익	25,831	29,070
대손상각비	354,323	1,509
상각후원가측정금융부채		
이자비용	213,107	(111,312)
외환차익(손실)	(7,249)	48,017
외화환산이익(손실)	17,121	34,191

4-1. 금융상품의 종류별 장부금액과 공정가치의 비교내용은 다음과 같습니다.

(단위: 천원)				
구 분	당분기말		전기말	
	장부금액	공정가치	장부금액	공정가치
<금융자산>				
공정가치로 인식된 금융자산				
매도가능금융자산	2,446,700	2,446,700	2,483,150	2,483,150
소 계	2,446,700	2,446,700	2,483,150	2,483,150
상각후원가로 인식된 금융자산				
현금및현금성자산	5,805,649	5,805,649	5,586,427	5,586,427
장기금융상품	169,272	169,272	158,857	158,857
단기매출채권	51,325,944	51,325,944	48,186,257	48,186,257
기타채권	635,821	635,821	607,139	607,139
소 계	57,936,686	57,936,686	54,538,680	54,538,680
합 계	60,383,386	60,383,386	57,021,830	57,021,830
금융부채 :				
상각후원가로 인식된 금융부채				
단기매입채무	12,092,037	12,092,037	12,510,721	12,510,721
기타채무	11,970,693	11,970,693	11,913,164	11,913,164
단기차입금	23,090,903	23,090,903	26,517,699	26,517,699
장기차입금	11,456,400	11,456,400	12,619,650	12,619,650
소 계	58,610,033	58,610,033	63,561,234	63,561,234
합 계	58,610,033	58,610,033	63,561,234	63,561,234

채무상태표상 상각후원가로 측정되는 금융상품의 장부금액은 공정가치와 근사하다고 판단하고 있습니다. 또한 활성시장의 공시가격 없는 지분상품(비상장주식)은 신뢰성 있는 공정가치 측정이 불가능하여 취득원가로 평가하고 있습니다.

4-2. 공정가치로 측정되는 자산·부채의 공정가치 측정치

공정가치측정에 사용된 투입변수의 유의성을 반영하는 공정가치 서열체계에 따라 공정가치 측정치를 분류하고 있으며, 공정가치 서열체계의 수준은 다음과 같습니다.

구 분	투입변수의 유의성
수준 1	동일한 자산이나 부채에 대한 활성시장의 공시가격
수준 2	직접적으로 또는 간접적으로 관측가능한, 자산이나 부채에 대한 투입변수
수준 3	관측가능한 시장자료에 기초하지 않은, 자산이나 부채에 대한 투입변수

공정가치로 측정되는 금융상품의 수준별 공정가치는 다음과 같습니다.

<당분기말>

(단위 : 천원)			
구 분	수준1	수준2	수준3
매도가능금융자산	1,215,000	-	-

<전기말>

(단위 : 천원)			
구 분	수준1	수준2	수준3
매도가능금융자산	1,251,450	-	-

5. 현금및현금성자산

현금및현금성자산의 내용은 다음과 같습니다.

(단위:천원)		
구분	당분기	전분기
현금	30,156	8,207
예금	5,775,493	8,953,268
합 계	5,805,649	8,961,475

6. 매도가능금융자산

매도가능금융자산의 내역은 다음과 같습니다.

(단위:천원)		
구 분	당기말	전기말
기타포괄손익-공정가치측정 지분상품		
해태제과식품(주)	1,215,000	1,251,450
(주)대양코리아	1,200,000	1,200,000
(주)코르피아	3,000	3,000
소 계	2,454,450	2,454,450
당기손익-공정가치측정 채무상품		
한국제지공업협동조합	6,500	6,500
한국골판지포장공업협동조합	22,200	22,200
소 계	28,700	28,700
합 계	2,446,700	2,483,150

7. 매출채권 및 기타채권

7-1. 매출채권과 기타채권의 내용은 다음과 같습니다.

(단위:천원)				
구 분	당분기말		전기말	
	유동성	비유동성	유동성	비유동성
매출채권				
단기매출채권	51,835,785		48,341,775	-
대손충당금	(509,841)		(155,518)	-
합 계	51,325,944		48,186,257	-
기타채권				
미수금	102,072		73,389	-
보증금	489,974	43,776	489,974	43,776
합 계	592,046	43,776	563,363	43,776

7-2. 매출채권 및 기타채권의 연령분석의 내용은 다음과 같습니다.

(단위:천원)		
구 분	당분기말	전기말
6개월 이하	52,427,832	48,905,138
6개월~3년이하	43,776	43,776
합 계	52,471,608	48,948,914

7-3. 매출채권의 대손충당금 증감내역은 다음과 같습니다.

<당분기>

(단위:천원)					
구분	기초금액	대손상각	환입	제각	기말금액
단기매출채권	155,518	-	354,323	-	509,841

<전기>

(단위:천원)					
구분	기초금액	대손상각	환입	제각	기말금액
단기매출채권	736,849	-	(581,331)	-	155,518

8. 재고자산

연결기업의 재고자산의 내역은 다음과 같습니다.

(단위:천원)

구 분	당분기말			전기말		
	취득원가	평가손실 총당금	장부금액	취득원가	평가손실 총당금	장부금액
원재료	7,119,878	-	7,119,878	8,368,201	-	8,368,201
부재료	280,066	-	280,066	278,394	-	278,394
재공품	364,407	-	364,407	381,345	-	381,345
제품	5,715,846	-	5,715,846	6,090,497	-	6,090,497
저장품	3,124,291	-	3,124,291	3,240,412	-	3,240,412
미착품	625,426	-	625,426	677,700	-	677,700
합 계	17,229,914	-	17,229,914	19,036,549	-	19,036,549

9. 기타유동자산

기타유동자산의 내용은 다음과 같습니다.

(단위 : 천원)		
구 분	당분기말	전기말
선급금	393,372	365,920
선급비용	126,395	101,245
선급법인세	336,608	334,716
합 계	856,375	801,881

10. 유형자산

10-1. 유형자산의 장부가액 변동내역은 다음과 같습니다.

<당분기>

(단위:천원)						
구분	기초	취득	처분	감가상각비	대체	기말
토 지(*)	129,280,209	-	-	-	-	129,280,209
건 물	33,844,114	-	-	(307,964)	-	33,536,150
구 축 물	2,561,225	-	-	(64,750)	-	2,496,475
기계장치	54,473,505	5,500	-	(2,648,338)	-	51,830,667
차량운반구	149,140	-	-	(17,949)	-	131,191
공기구비품	287,909	-	-	(11,358)	-	276,551
건설중인자산	55,750	89,400	-	-	-	145,150
합 계	220,651,852	94,900	-	(3,050,359)	-	217,696,393

<전기>

(단위:천원)						
구분	기초	취득	처분	감가상각비	대체	기말
토 지	109,525,374	194,835	-	-	19,560,000	129,280,209

건 물	35,065,577	10,179	-	(1,231,642)	-	33,844,114
구 축 물	2,784,395	16,500	-	(258,170)	18,500	2,561,225
기계장치	59,676,576	1,109,826	(17,890)	(10,343,388)	4,048,381	54,473,505
차량운반구	247,876	-	(21,681)	(77,055)	-	149,140
공기구비품	304,061	38,500	(10,199)	(44,453)	-	287,909
건설중인자산	-	4,122,631	-	-	(4,066,881)	55,750
합 계	207,603,859	5,492,471	(51,334)	(11,954,708)	-	220,651,852

(*) 전기중 공동영업자산에서 토지로 대체되었습니다.

10-2. 유형자산의 세부내역은 다음과 같습니다.

<당기>

(단위: 천원)			
구 분	취득원가	감가상각누계액	보고기간말 장부금액
토 지	129,280,209	-	129,280,209
건 물	48,745,343	(15,209,193)	33,536,150
구 축 물	5,927,579	(3,431,104)	2,496,475
기계장치	169,564,157	(117,733,490)	51,830,667
차량운반구	431,919	(300,728)	131,191
공기구비품	2,176,066	(1,899,515)	276,551
건설중인자산	145,150	-	145,150
합 계	356,270,423	(138,574,030)	217,696,393

<전기>

(단위: 천원)			
구 분	취득원가	감가상각누계액	보고기간말 장부금액
토 지	129,280,209	-	129,280,209
건 물	48,745,343	(14,901,229)	33,844,114
구 축 물	5,927,579	(3,366,354)	2,561,225
기계장치	169,558,657	(115,085,152)	54,473,505
차량운반구	431,919	(282,779)	149,140
공기구비품	2,176,067	(1,888,158)	287,909
건설중인자산	55,750	-	55,750
합 계	356,175,524	(135,523,672)	220,651,852

10-3. 담보제공자산

당기말 현재 장·단기차입금과 관련하여 금융기관 등에 담보로 제공한 자산은 다음과 같습니다.

(단위:천원,USD, JPY)		
금융기관명	담보제공자산	채권최고액
한국산업은행	토지,건물,기계	29,000,000
		US\$2,000,000
		JPY50,000,000
하나은행	"	6,500,000
한국씨티은행	"	61,100,000
신한은행	"	6,480,000
합 계		103,080,000 US\$2,000,000 JPY50,000,000

10-4. 당기말 현재 보험의 종류, 보험금액 및 보험에 가입된 자산의 내용은 다음과 같습니다

(단위 : 천원)			
보험의 종류	부보자산	부보금액	보험회사
재산종합보험	건축물, 기계장치, 재고자산, 구축물등	305,964,499	동부화재
화재보험	건물, 기계장치, 재고자산일체등	2,424,523	동부화재
합 계		308,389,022	

상기 보험가입자산 중 건물, 기계장치, 재고자산 등에 대하여 질권이 설정되어 있는 바, 보험금지불시 보험금 중 질권금액을 한도로 질권자에게 직접 지불토록 약정하였습니다. 보험가입자산에 대하여 질권설정내역은 다음과 같습니다.

(단위 : 천원,USD)		
구 분	질 권 자	질권설정금액
오산공장	한국산업은행	24,667,894
	한국씨티은행	6,500,000
안성공장	한국산업은행	US\$2,000,000
	한국산업은행	7,000,000
양산공장	신한은행	5,000,000
대전공장	한국씨티은행	13,000,000
합 계		56,167,894 US\$2,000,000

11. 무형자산

무형자산은 영업권 및 비한정 내용연수의 회원권 등으로 구성되어 있으며 장부가액 변동내용은 다음과 같습니다.

<당분기>

(단위:천원)					
구분	기초	취득	처분	상각	기말
영업권	717,077	-	-	-	717,077
회원권	778,174	-	-	-	778,174
합 계	1,495,251	-	-	-	1,495,251

<전기>

(단위:천원)					
구분	기초	취득	처분	상각	기말
영업권	717,077	-	-	-	717,077
회원권	675,974	102,200	-	-	778,174
합 계	1,393,051	102,200	-	-	1,495,251

회사는 매년 영업권 및 회원권에 대한 손상검사를 수행하고 있습니다. 손상평가 수행결과, 장부가액이 회수가능액을 초과하지는 않을 것으로 판단하고 있습니다.

12. 매입채무 및 기타채무

연결기업의 단기매입채무 및 채무의 내용은 다음과 같습니다

(단위:천원)		
구분	당분기말	전기말
매입채무		
단기매입채무	12,092,037	12,510,721
합 계	12,092,037	12,510,721
기타유동채무		
미지급금	8,969,311	9,196,155
미지급비용	2,988,382	2,704,009
예수보증금	13,000	13,000
미지급배당금	2,000,000	-
합 계	13,970,693	11,913,164

13. 단기차입금

연결기업의 단기차입금의 내역은 다음과 같습니다.

(단위:천원)

자금종류	차 입 처	2018년 03월 31일 이자율	당분기말	전기말
외화단기차입금	산업은행	Libor+1.4%	763,452	626,684
	신한은행	Libor+1.4%	708,362	974,121
	우리은행	Libor+1.4%	576,684	324,099
구매자금대출	한국씨티은행	변동금리	10,496,823	13,624,896
	우리은행	변동금리	7,125,391	9,160,742
	하나은행	변동금리	2,390,033	1,807,157
	신한은행	변동금리	1,030,158	-
합 계			23,090,903	26,517,699

14. 장기차입금

14-1. 장기차입금의 내역은 다음과 같습니다.

(단위:천원)				
자금종류	차 입 처	2018년 03월 31일 이자율	당분기말	전기말
산업시설대	한국산업은행	1.75%	5,168,400	6,061,650
	신한은행	1.50%	4,320,000	4,590,000
	우리은행	1.50%	1,968,000	1,968,000
합 계			11,456,400	12,619,650
유동성대체			(3,194,280)	(3,671,460)
잔 액			8,262,120	8,948,190

14-2. 당기말 현재 장기차입금 상환일정은 다음과 같습니다.

(단위 : 천원)	
구 분	장기차입금(*)
1년이내	3,194,280
1년초과 2년이내	2,915,880
2년초과 3년이내	2,915,680
3년초과 4년이내	1,361,080
4년초과 5년이내	281,080
5년초과	788,400
합 계	11,456,400

(*) 상기 현금흐름은 현재가치할인을 고려하지 아니한 금액입니다.

15. 기타유동부채

기타유동부채의 내용은 다음과 같습니다.

(단위 : 천원)		
구 분	당분기말	전기말
예수금	(37,009)	204,564
예수부가가치세	1,491,006	810,180
선수금	1,845	3,054
합 계	1,455,842	1,017,798

16. 총당부채

연결기업의 총당부채의 내용은 다음과 같습니다.

(단위:천원)		
구 분	당분기말	전기말
배출부채	-	-
반품총당부채	10,940	10,940
합 계	10,940	10,940

16-1. 배출부채

온실가스 배출과 관련하여 연결실체가 보유한 해당 이행연도분 배출권을 초과하는 배출량에 대해 향후 부담할 것으로 예상되는 비용을 추정하여 총당부채로 계상하고 있습니다.

16-1-1. 이행연도별 무상할당 배출권은 다음과 같습니다.

(단위:톤)				
구 분	2015년	2016년	2017년	2018년
무상할당 배출권	94,931	92,720	90,135	84,947

16-1-2. 배출부채의 변동 내역은 다음과 같습니다.

(단위 : 천원)		
구 분	당분기	전기
기초잔액	-	79,709
당기사용액	-	(79,709)
당기전입액	-	-
기말잔액	-	-

17. 퇴직급여채무

17-1. 퇴직급여채무와 관련하여 재무상태표에 인식된 금액은 다음과 같습니다.

(단위:천원)		
구 분	당분기말	전기말
확정급여채무의 현재가치	7,735,554	7,499,103
사외적립자산의 공정가치	(5,887,799)	(5,882,957)
퇴직급여채무	1,847,755	1,616,146

17-2. 확정급여채무의 변동 내역은 다음과 같습니다.

(단위:천원)		
구 분	당 분 기	전 기
기초잔액	7,499,103	7,343,986
보험수리적이익	-	(314,995)
당기근무원가	155,899	459,728
이자원가	92,618	161,108
지급액	(12,066)	(150,724)
기말잔액	7,735,554	7,499,103

17-3. 사외적립자산의 변동 내역은 다음과 같습니다.

(단위:천원)		
구 분	당분기	전기
기초잔액	5,882,957	5,672,789
사외적립자산의 기대수익	13,500	55,624
사용자의 기여금	-	254,000
급여지급액	(8,658)	(99,456)
기말잔액	5,887,799	5,882,957

17-4. 퇴직급여제도와 관련하여 인식된 손익은 다음과 같습니다.

(단위:천원)		
구 분	당 분 기	전 기
확정급여제도		
당기근무원가	155,899	459,728
이자원가	92,618	161,108
이자수익	(13,500)	(55,624)
확정급여제도 소계	235,017	565,212
확정기여제도		
당기비용 인식 기여금	466,500	1,183,257

합 계	701,517	1,748,469
-----	---------	-----------

18. 특수관계자와의 거래

18-1. 당기말 현재 특수관계에 있는 기업은 다음과 같습니다.

구분	회사명
공동영업 별도기업	오선일반산업단지(주)

18-2. 특수관계자와 거래내역은 다음과 같습니다.

<당분기>

(단위:천원)		
구분	회사명	공동영업자산 구입
공동영업 별도기업	오선일반산업단지(주)	-

<전기>

(단위:천원)		
구분	회사명	공동영업자산 구입(*)
공동영업 별도기업	오선일반산업단지(주)	1,853,226

(*) 전기에 공동영업자산에서 토지로 대체된 금액은 19,560,000천원입니다.

18-3. 주요 경영진에 대한 보상

주요 경영진에 대한 보상 내역은 다음과 같습니다.

(단위:천원)		
구분	당분기	전분기
단기급여	309,000	315,000
퇴직급여	205,091	100,801
합 계	514,091	415,801

19. 우발채무 및 약정사항

19-1. 사용이 제한된 금융상품 등의 내역은 다음과 같습니다.

(단위:천원)				
계정과목	거래처	당분기말	전기말	사용제한내용
장기금융상품	한국씨티은행 등	9,500	9,500	당좌개설보증금

19-2. 당분기말 현재 금융기관과 체결한 주요 약정사항은 다음과 같습니다.

(단위:천원,USD)		
금융기관	약정내역	약정 한도액
한국씨티은행	당좌대출	500,000
	기업카드	300,000
	상업어음할인	1,000,000
	구매자금대출	15,000,000
	외화수표/어음매입	US\$5,000
	내국신용장어음매입	US\$100,000
	기한부수입신용장	US\$1,000,000
	일람불수입신용장	US\$1,000,000
하나은행	구매자금대출	10,000,000
	팩토링대출	10,000
	수입신용장	US\$5,000,000
신한은행	구매자금대출	10,000,000
	기한부수입신용장	US\$5,000,000
	일람불수입신용장	US\$1,000,000
우리은행	구매자금대출	11,000,000
	수입신용장	US\$2,000,000
산업은행	수입신용장	US\$5,000,000

19-3. 당분기말 현재 타인을 위하여 제공한 보증등의 내역은 다음과 같습니다.

(단위:천원)			
제공처	제공받은자	제공내역	보증금액
서울보증보험	목우촌 외	계약이행보증	519,854

20. 자본금

자본금에 관련된 사항은 다음과 같습니다.

구 분	당분기말	전기말
발행할 주식의 총수	12,000,000주	12,000,000주
1 주당 금액	5,000원	5,000원
발행한 주식의 총수	4,000,000주	4,000,000주
기말 현재 자본금	20,000,000,000원	20,000,000,000원

21. 자본잉여금

자본잉여금 내역은 다음과 같습니다.

(단위:천원)		
구 분	당분기말	전기말
주식발행초과금	17,466,770	17,466,770
기타자본잉여금	734,256	734,256
합 계	18,201,026	18,201,026

22. 이익잉여금

22-1. 이익잉여금의 구성 내역은 다음과 같습니다.

(단위:천원)		
구 분	당분기말	전기말
법정적립금(*)	5,395,000	5,195,000
임의적립금	114,165,000	121,565,000
재평가잉여금	53,848,971	53,848,971
미처분이익잉여금(미처리결손금)	5,424,768	(2,086,501)
합 계	178,833,739	178,522,470

(*) 상법의 규정에 따라 자본금의 50%에 달할 때까지 매 결산기에 금전에 의한 이익배당액의 10% 이상을 이익준비금으로 적립하고 있으며, 동 이익준비금은 현금으로 배당할 수 없으며, 주주총회의 결의에 의하여 이월결손금의 보전과 자본전입에만 사용될 수 있습니다.

22-2. 당기 및 전기 중 이익잉여금의 변동내역은 다음과 같습니다.

(단위: 천원)		
구 분	당분기	전기
기초금액	178,522,470	185,549,244
배당금지급	(2,000,000)	(2,000,000)
당기순손실	2,311,269	(5,272,470)
보험수리적이익	-	245,696
기말금액	178,833,739	178,522,470

23. 기타포괄손익누계액

기타포괄손익누계액의 내용은 다음과 같습니다.

<당분기말>

(단위 : 천원)	
구 분	금 액
기타포괄손익-공정가치측정 지분상품 평가이익	167,700

<전기말>

(단위 : 천원)	
구 분	금 액
매도가능증권평가이익	196,131

24. 기타자본

기타자본의 내용은 다음과 같습니다.

(단위 : 천원)		
구 분	당분기말	전기말
공동영업배분차액	779	779

25. 매출액 및 매출원가

25-1. 매출액

매출액 내용은 다음과 같습니다.

(단위:천원)		
구 분	당분기	전분기
골판지 상자 및 원단	65,774,405	58,113,542
골판지 원지	-	55,287
합 계	65,774,405	58,168,829

25-2. 매출원가

당사의 매출원가 내용은 다음과 같습니다.

(단위:천원)		
구 분	당 분 기	전 분 기
골판지 상자 및 원단	56,349,651	54,023,512
골판지 원지	-	50,387
합 계	56,349,651	54,073,899

26. 판매비와 관리비

판매비와 관리비 내용은 다음과 같습니다.

(단위:천원)		
구 분	당분기	전분기
급여	776,138	694,553
퇴직급여	247,041	116,740
복리후생비	127,240	128,430
여비교통비	22,692	25,034
통신비	13,086	11,930
세금과공과	13,152	16,673
임차료	95,464	67,569
감가상각비	26,588	27,586
보험료	43,683	39,858
광고선전비	750	750
건본비	47,603	36,899
운반비	4,501,293	4,640,934
지급수수료	104,338	135,847
대손상각비	354,323	-
도서비	2,916	3,575
접대비	130,895	79,599
차량유지비	52,945	37,375
소모품비	15,638	19,115
교육훈련비	726	-
합 계	6,576,511	6,082,467

27. 비용의 성격별 분류

비용의 성격별 분류 내역은 다음과 같습니다.

(단위:천원)		
구 분	당분기	전분기
재료비의 투입	37,710,382	36,445,220
상품의 매입	1,363,031	1,522,000
종업원급여(*)	5,997,446	4,597,010
감가상각비	3,050,360	2,921,068
금융원가	237,710	111,610
합 계	48,358,929	45,596,908

(*) 종업원급여는 급여,복리후생비,퇴직급여를 포함한 금액입니다.

28. 기타수익과 기타비용

기타수익과 기타비용의 내용은 다음과 같습니다.

(단위:천원)		
구 분	당분기	전분기
기타수익		
유형자산처분이익	-	-
폐기물처리수익	111,295	68,789
부산물처리수익	50,340	45,034
잡이익	161,894	4,196
합 계	323,529	118,019
기타비용		
기부금	12,590	1,040
잡손실	11,526	15,200
합 계	24,116	16,240

29. 금융수익과 금융원가

금융수익과 금융원가의 내용은 다음과 같습니다.

(단위:천원)		
구 분	당분기	전분기
금융수익		
이자수익	25,831	22,147
외화환산이익	18,941	34,488
외환차익	17,237	48,017
합 계	62,009	104,652
금융원가		
이자비용	213,107	111,312
외화환산손실	117	298
외환차손	24,486	-
합 계	237,710	111,610

30. 법인세비용

30-1. 법인세비용의 구성내역은 다음과 같습니다.

(단위:천원)		
구 분	당분기	전기

당기법인세등부담액	1,275	49,684
일시적차이의 발생 및 소멸로 인한 금액	(51,322)	66,007
세무상결손금 등으로 인한 이연법인세 변동액	702,714	(1,470,151)
과거기간의 당기법인세에 대하여 당기에 인식한 조정액		(27,925)
자본에 직접 가감되는 당기법인세	(8,019)	(24,749)
법인세비용(수익)	660,686	(1,407,134)

30-2. 법인세비용차감전순이익과 법인세비용간의 관계는 다음과 같습니다.

(단위:천원)		
구 분	당 분 기	전 기
법인세비용차감전순이익(손실)	2,971,955	(6,679,604)
적용세율에 따른 법인세비용(수익)	648,330	(1,469,513)
조정사항:		
비과세수익	-	(7)
비공제비용	6,607	97,025
세액공제	-	-
단계적세율의 적용으로 인한 효과	5,749	(34,639)
법인세비용(수익)	660,686	(1,407,134)
유효법인세율	22.2%	-

30-3. 이연법인세자산(부채)의 증감내역은 다음과 같습니다.

<당분기>

(단위:천원)					
계 정 과 목	기초잔액	세무조정 변동	증가	감소	기말잔액
퇴직급여충당금	7,198,720	-	248,517	(12,066)	7,435,171
퇴직연금부담금	(5,877,391)	-	-	-	(5,877,391)
감가상각비	66,635	-	-	-	66,635
배출부채	-	-	-	-	-
매도가능증권평가이익	(251,450)	-	36,450	-	(215,000)
건설자금이자	9,176	-	-	-	9,176
반품충당부채	10,940	-	-	-	10,940
연차수당	480,409	-	-	-	480,409
대손충당금	17,183	-	-	-	17,183
업무용승용차감가상각비	60,243	-	-	-	60,243
공동영업자산	-	-	-	-	-
채고자산	-	-	-	-	-
토지재평가	(80,851,024)	-	-	-	(80,851,024)
유보계	(79,136,559)				(78,863,658)
일시적차이에 의한 이연법인세 효과	(17,410,043)				(17,358,721)
이월세액공제에 의한 이연법인세효과	14,185	-	-	-	14,185

이월결손금에 의한 이연법인세효과	1,470,151	-	-	(702,714)	767,437
이연법인세부채	(15,925,707)				(16,577,099)

<전기>

(단위:천원)					
계 정 과 목	기초잔액	세무조정 변동	증가	감소	기말잔액
퇴직급여충당금	7,043,604	-	368,812	(213,695)	7,198,720
퇴직연금부담금	(5,667,223)	-	(309,625)	99,456	(5,877,391)
감가상각비	66,635	-	-	-	66,635
배출부채	79,709	(79,709)	-	-	-
매도가능증권평가이익	(453,950)	-	-	202,500	(251,450)
건설자금이자	9,176	-	-	-	9,176
반품충당부채	15,663	-	10,940	(15,663)	10,940
연차수당	439,937	-	428,743	(388,272)	480,409
대손충당금	440,482	(145,850)	0%	(277,449)	17,183
업무용승용차감가상각비	-	19,714	40,529	-	60,243
공동영업자산	-	(2,741)	2,741	-	-
재고자산	22,431	-	-	(22,431)	-
토지재평가	(80,851,024)	-	-	-	(80,851,024)
유보계	(78,854,560)				(79,136,559)
일시적차이에 의한 이연법인세 효과	(17,344,036)				(17,410,043)
이월세액공제에 의한 이연법인세효과	14,185	-	-	-	14,185
이월결손금에 의한 이연법인세효과	-	-	1,470,151	-	1,470,151
이연법인세부채	(17,329,851)				(15,925,707)

30-4. 기타기타포괄손익에 직접 차감된 법인세부담액과 이연법인세의 내역은 다음과 같습니다.

<당분기>

(단위 : 천원)			
구 분	반영 전	법인세효과	반영 후
기타포괄손익-공정가치측정 지분상품 평가손익	(36,450)	8,019	(28,431)

<전기>

(단위 : 천원)			
구 분	반영 전	법인세효과	반영 후
보험수리적손익	314,995	(69,299)	245,696
매도가능증권평가이익	(202,500)	44,550	(157,950)
합 계	112,495	(24,749)	87,746

31. 주당순이익

31-1. 기본주당순이익은 보통주 1주에 대한 대한 손익을 계산한 것으로, 1주당 손익의 산출 내역은 다음과 같습니다.

구 분	당분기	전기
당기순이익(손실)	2,311,269,072원	(5,272,469,761)원
가중평균유통주식수	4,000,000주	4,000,000주
주당순이익(손실)	578원	(1,318)원

31-2. 연결실체의 보통주 청구가능증권이 없는 바, 희석화주당순이익은 기본주당순이익과 동일합니다.

32. 현금흐름표

32-1. 영업활동 현금흐름 중 조정 및 영업활동으로 인한 자산부채의 변동은 다음과 같습니다.

(단위:천원)		
구 분	당 분 기	전 분 기
조 정		
법인세비용	660,686	50,769
이자수익	(25,831)	(29,070)
이자비용	213,107	111,312
감가상각비	3,050,360	2,936,339
퇴직급여	248,517	145,717
유형자산처분이익	-	(29,362)
외화환산이익	(18,941)	(34,402)
외화환산손실	-	-
대손상각비	354,323	1,509
잡손실	-	22,431
합 계	4,482,221	3,175,243
영업활동으로 인한 자산부채의 변동		
단기매출채권의 감소(증가)	(3,494,010)	(463,133)
기타유동채권의 감소(증가)	(83,178)	4,458
재고자산의 감소(증가)	1,806,635	(724,685)
단기매입채무의 증가(감소)	(418,684)	2,583,617
기타유동채무의 증가	2,503,475	589,152
총당부채의 감소	-	(15,663)

사외적립자산의 증가	(4,842)	23,532
퇴직금의 지급	(12,066)	(25,430)
합 계	297,330	1,971,848

32-2. 연결기업의 현금흐름표상 현금및현금성자산의 내역은 다음과 같습니다.

(단위:천원)		
구 분	당 분 기	전 기
보유현금	30,156	15,459
요구불예금	5,775,493	5,570,969
합 계	5,805,649	5,586,427

32-3. 현금의 유입과 유출이 없는 거래 중 중요한 사항은 다음과 같습니다.

(단위 : 천원)		
구 분	당분기	전기
공동영업자산의 토지 대체	-	19,560,000
건설중인 자산의 유형자산 대체	-	4,066,881
장기차입금의 유동성 대체	3,194,280	3,671,460
공동영업부채의 인식	60,214	60,214
과징금충당부채의 미지급금 대체	-	-
매도가능금융자산의 평가	(36,450)	(202,500)
매출채권의 제각	-	-

33. 금융상품 위험관리

연결실체는 금융상품과 관련하여 환위험, 이자율위험 및 가격위험을 포함한 시장위험, 유동성위험, 신용위험과 같은 다양한 금융위험에 노출되어 있습니다. 연결실체의 위험관리는 재무적 성과에 영향을 미치는 잠재적 위험을 식별하여 연결실체가 허용가능한 수준으로 감소, 제거 및 회피하는 것을 그 목적으로 하고 있습니다. 연결실체는 전사적인 수준의 위험관리 정책 및 절차를 마련하여 운영하고 있으며, 연결실체의 재무부문에서 위험관리에 대한 총괄책임을 담당하고 있습니다. 또한, 연결실체의 경영진은 위험관리 정책 및 절차의 준수 여부와 위험노출 한도를 지속적으로 검토하고 있습니다.

33-1. 환위험관리

연결실체는 원자재 수입 거래등과 관련하여 USD등의 환율변동에 노출되어 있습니다. 기능통화 이외의 외화로 표시된 화폐성자산 및 부채의 장부금액은 다음과 같습니다.

(단위:USD, JPY, 천원)

구 분	당분기말		전기말	
	외화	원화	외화	원화
현금및현금성자산	US\$24,130.10	25,735	US\$361,794.24	387,626
외화자산합계	US\$24,130.10	25,735	US\$361,794.24	387,626
외화단기차입금	US\$1,920,767.00	1,924,904	US\$1,796,625.12	1,924,904
외화외상매입금	-	-	US\$72,044.00	77,188
	-	-	JPY3,210,000.00	30,466
외화부채 합계	US\$1,920,767.00	1,924,904	US\$1,868,669.12	2,032,558
	-		JPY3,210,000.00	

한편, 외화에 대한 원화환율이 10% 상승(하락)할 경우 환손익의 변동효과로 인해 당기손익이 190백만원 만큼 하락(상승)합니다.

33-2. 유동성위험관리

연결실체는 유동성위험을 관리하기 위하여 단기 및 중장기 자금관리계획을 수립하고 현금유출예산과 실제 현금유출액을 지속적으로 분석, 검토하고 있습니다. 연결실체의 경영진은 영업활동 현금흐름과 금융자산 및 영업활동의 현금유입으로 금융부채를상환가능하다고 판단하고 있습니다. 한편, 일시적으로 발생할수 있는 유동성 위험을 관리하기 위하여 한국씨티은행 등과 당좌차월약정을 체결하고 있습니다. 당기말 현재 금융부채의 잔존계약만기에 따른 만기 분석은 다음과 같습니다.

<당분기>

(단위:천원)				
구 분	1년미만	1년~5년	5년 이상	합계
단기차입금	23,090,903	-	-	23,090,903
장기차입금	3,194,280	7,473,720	788,400	11,456,400
합 계	26,285,183	7,473,720	788,400	34,547,303

<전기>

(단위:천원)				
구 분	1년미만	1년~5년	5년 이상	합계
단기차입금	26,517,699	-	-	26,517,699
장기차입금	3,671,460	8,089,520	858,670	12,619,650
합 계	30,189,159	8,089,520	858,670	39,137,349

33-3. 신용위험 관리

연결실체는 신용위험을 관리하기 위하여 금융자산의 신용보강을 위한 정책과 절차를 마련하여 운영하고 있으며, 회수가 지연되는 금융자산에 대하여는 회수지연 현황과 회수대책이 보고 된후, 지연사유에 따라 적절한 조치를 취하고 있습니다. 금융자산의장부금액은 신용위험에 대한 최대노출정도를 나타냅니다. 연결기업의 신용위험에 대한 최대 노출 정도는 다음과

같습니다.

(단위:천원)		
구 분	당분기말	전기말
현금및현금성자산	5,805,649	5,586,427
단기매출채권	51,325,944	48,186,257
기타채권	635,821	607,139
장기금융상품	169,272	158,857
매도가능금융자산	2,446,700	2,483,150

한편, 연결실체는 한국씨티은행 등의 금융기관에 현금및현금성자산 등을 예치하고 있으며, 신용등급이 우수한 금융기관과 거래하고 있으므로 금융기관으로부터의 신용위험은 제한적입니다.

33-4. 이자율 위험관리

회사는 이자부부채를 통해 자금을 조달하고 있는 상황이기 때문에 이자율위험에 노출되어 있으며, 내부적으로 이자율 위험을 정기적으로 측정하고 있습니다. 이자율이 1%증가(감소)시 당기손익이 107백만원 만큼 감소(증가) 합니다.

33-5. 주가변동 위험 관리

회사는 지분상품에서 발생하는 가격변동위험에 노출되어 있습니다. 지분상품은 매매목적이 아닌 전략적 목적으로 보유하고 있습니다. 당기말 현재 공정가치로 평가하는 기타포괄손익-공정가치측정금융자산 2,447백만원이며, 다른 변수가 일정하고 지분상품의 가격이 10% 변동할 경우 가격변동이 자본에 미치는 영향은 245백만원입니다.

34. 자본관리

연결실체의 자본관리는 계속기업으로서의 종속 능력을 유지하는 한편, 자본조달비용을 최소화하여 주주이익을 극대화 하는 것을 그 목적으로 하고 있습니다. 연결실체의 자본구조는 차입금에서 현금및 현금성자산 등을 차감한 순부채와 자본으로 구성되며, 주요 경영진은 자본 구조를 주기적으로 검토하고 있고, 전반적인 자본위험 관리정책은 전기와 동일합니다.

(단위:천원)		
구 분	당분기말	전기말
장단기차입금	34,547,303	39,137,349
현금및현금성자산	(5,805,649)	(5,586,427)
순차입금	28,741,654	33,550,922
자본총계	217,203,245	216,920,407
순부채비율	13.23%	15.47%

35. 공동영업

35-1. 공동영업의 개요

공동영업의 내역은 다음과 같습니다.

구분	내역
사업명	산업단지조성
사업시행자(공동영업 별도기업)	오선일반산업단지(주)
위치	충청북도 음성군 금왕읍
총사업면적	143,413㎡

동 사업은 연결기업을 포함한 주주사인 실수요자에 의한 개발방식으로 진행되는 개발사업으로, 산업단지의 준공과 동시에 관리처분계획에 따라 배분된 토지면적을 기준으로 제공된 자금을 정산하는 방식으로 배분하는 약정을 하고 있습니다. 본 약정은 참여자들이 그 약정의 자산에 대한 권리와 부채에 대한 의무를 보유하는 공동약정으로서 관련 활동에 대한 결정에 지배력은 공유하는 당사자들 전체의 동의가 요구됩니다.

35-2. 공동영업 별도기업의 주요 재무현황

2017년도말 현재 공동영업 별도기업의 주요 재무현황은 다음과 같습니다.

(단위:천원)					
회사명	자산총액	부채총액	자본총액	매출액	당기손익
오선일반산업단지(주)	2,952,095	2,823,104	128,991	43,978,722	(24,730)

35-3. 공동영업 자산·부채의 반영

공동영업 자산·부채 및 손익 중 연결실체가 자신의 지분과 관련하여 인식한 금액은 다음과 같습니다. 인식된 자산과 부채는 비유동자산과 비유동부채로 분류하며, 인식된 수익과 비용은 기타수익과 기타비용으로 분류하고 있습니다.

(단위:천원)		
구분	당분기	전기
공동영업자산(비유동자산)	109,379	109,379
공동영업부채(비유동부채)	60,214	60,214
공동영업수익(기타수익)	-	-
공동영업손실(기타비용)	-	12,762
공동영업배분차액(기타자본)	779	779

35-4. 전기에 오선산업단지의 준공으로 인하여 공동영업자산 19,560,000천원이 2017년

12월 8일 토지로 대체되었습니다.

4. 재무제표

재무상태표

제 62 기 1분기말 2018.03.31 현재

제 61 기말 2017.12.31 현재

(단위 : 원)

	제 62 기 1분기말	제 61 기말
자산		
Ⅰ.유동자산	72,983,065,858	71,671,769,736
(1)현금및현금성자산	4,487,604,665	4,178,987,048
(2)단기매출채권	50,036,119,984	47,337,779,475
(3)기타유동채권	592,045,480	563,362,628
(4)재고자산	17,125,716,614	18,906,001,023
(5)기타유동자산	741,579,115	685,639,562
Ⅱ.비유동자산	221,254,138,703	224,208,697,940
(1)장기금융상품	9,500,000	9,500,000
(2)매도가능금융자산	2,446,700,000	2,483,150,000
(3)기타비유동채권	26,832,854	26,832,854
(4)유형자산	215,903,552,905	218,821,662,142
(5)영업권 이외의 무형자산	778,174,255	778,174,255
(6)종속기업에 대한 투자자산	1,980,000,000	1,980,000,000
(7)공동영업자산	109,378,689	109,378,689
자산총계	294,237,204,561	295,880,467,676
부채		
Ⅰ.유동부채	53,540,057,639	55,611,421,712
(1)단기매입채무	12,096,394,277	12,507,932,187
(2)기타유동채무	13,792,519,936	11,995,192,048
(3)단기차입금	23,090,903,028	26,517,699,488
(4)유동성장기차입금	3,194,280,000	3,671,460,000
(5)기타유동부채	1,355,020,306	908,197,897
(6)당기법인세부채	0	0
(7)충당부채	10,940,092	10,940,092
Ⅱ.비유동부채	26,542,091,854	26,393,438,814
(1)장기차입금	8,262,120,000	8,948,190,000
(2)퇴직급여채무	1,579,009,280	1,395,678,638
(3)이연법인세부채	16,640,748,635	15,989,356,237
(4)공동영업부채	60,213,939	60,213,939
부채총계	80,082,149,493	82,004,860,526
자본		

I.자본금	20,000,000,000	20,000,000,000
II.자본잉여금	18,201,025,941	18,201,025,941
III.이익잉여금	175,785,550,042	175,477,671,124
IV.기타포괄손익누계액	167,700,000	196,131,000
V.기타자본	779,085	779,085
자본총계	214,155,055,068	213,875,607,150
자본과부채총계	294,237,204,561	295,880,467,676

포괄손익계산서

제 62 기 1분기 2018.01.01 부터 2018.03.31 까지

제 61 기 1분기 2017.01.01 부터 2017.03.31 까지

(단위 : 원)

	제 62 기 1분기		제 61 기 1분기	
	3개월	누적	3개월	누적
I.매출액	64,912,548,457	64,912,548,457	58,168,828,722	58,168,828,722
II.매출원가	55,707,660,864	55,707,660,864	54,073,898,786	54,073,898,786
III.매출총이익	9,204,887,593	9,204,887,593	4,094,929,936	4,094,929,936
IV.판매비와관리비	6,369,697,029	6,369,697,029	6,082,466,561	6,082,466,561
V.영업이익(손실)	2,835,190,564	2,835,190,564	(1,987,536,625)	(1,987,536,625)
VI.기타수익	323,142,570	323,142,570	118,019,496	118,019,496
VII.기타비용	12,566,228	12,566,228	16,239,826	16,239,826
VIII.금융수익	59,233,241	59,233,241	104,652,094	104,652,094
IX.금융원가	237,709,831	237,709,831	111,609,936	111,609,936
X.법인세비용차감전순이익(손실)	2,967,290,316	2,967,290,316	(1,892,714,797)	(1,892,714,797)
XI.법인세비용(수익)	659,411,398	659,411,398	26,327,387	26,327,387
XII.당기순이익(손실)	2,307,878,918	2,307,878,918	(1,919,042,184)	(1,919,042,184)
XIII.기타포괄손익	(28,431,000)	(28,431,000)	397,270,051	397,270,051
(1)후속적으로 당기손익으로 재분류되지 않는 포괄손익	(28,431,000)	(28,431,000)	24,235,051	24,235,051
1.보험수리적손실			24,235,051	24,235,051
2.기타포괄손익공정가치측정지분상품평가손익	(28,431,000)	(28,431,000)	0	0
(2)후속적으로 당기손익으로 재분류되는 포괄손익	0	0	373,035,000	373,035,000
1.기타포괄손익공정가치측정지분상품평가손익	0	0	373,035,000	373,035,000
XIV.총포괄이익(손실)	2,279,447,918	2,279,447,918	(1,521,772,133)	(1,521,772,133)
XV.주당이익				
(1)기본주당이익(손실) (단위 : 원)	577	577	(480)	(480)
(2)희석주당이익(손실) (단위 : 원)	577	577	(480)	(480)

자본변동표

제 62 기 1분기 2018.01.01 부터 2018.03.31 까지

제 61 기 1분기 2017.01.01 부터 2017.03.31 까지

(단위 : 원)

		자본					자본 합계
		자본금	자본잉여금	이익잉여금	기타포괄손익누계액	기타자본구성요소	
2017.01.01 (I .기초자본)		20,000,000,000	18,201,025,941	182,706,034,516	354,081,000	779,085	221,261,920,542
II .자본의 변동	(1)당기순이익(손실)			(1,919,042,184)			(1,919,042,184)
	(2)보험수리적손익			24,235,051			24,235,051
	(3)연차배당			(2,000,000,000)			(2,000,000,000)
	(4)기타포괄손익공정가치측정지분상품평가손익				18,954,000		18,954,000
	(5)공동약정기업배분차액						
2017.03.31 (III .기말자본)		20,000,000,000	18,201,025,941	178,811,227,383	373,035,000	779,085	217,386,067,409
2018.01.01 (I .기초자본)		20,000,000,000	18,201,025,941	175,477,671,124	196,131,000	779,085	213,875,607,150
II .자본의 변동	(1)당기순이익(손실)			2,307,878,918			2,307,878,918
	(2)보험수리적손익						
	(3)연차배당			(2,000,000,000)			(2,000,000,000)
	(4)기타포괄손익공정가치측정지분상품평가손익				(28,431,000)		(28,431,000)
	(5)공동약정기업배분차액						
2018.03.31 (III .기말자본)		20,000,000,000	18,201,025,941	175,785,550,042	167,700,000	779,085	214,155,055,068

현금흐름표

제 62 기 1분기 2018.01.01 부터 2018.03.31 까지

제 61 기 1분기 2017.01.01 부터 2017.03.31 까지

(단위 : 원)

	제 62 기 1분기	제 61 기 1분기
I .영업활동현금흐름	6,974,622,846	2,825,619,572
(1)영업활동에서 창출된 현금흐름	7,172,577,158	3,089,926,363
1.당기순이익(손실)	2,307,878,918	(1,919,042,184)
2.조정	4,394,580,819	3,093,698,684
3.자산 및 부채의 증감	470,117,421	1,915,269,863
(2)이자수취	23,054,801	6,781,518
(3)이자지급	(221,009,113)	(123,610,009)
(4)법인세납부(환급)		(147,478,300)
II .투자활동현금흐름	(94,900,000)	(541,500,000)
(1)장기금융상품의 처분		
(2)장기보증금의 감소		
(3)유형자산의 처분		
(4)유형자산의 취득	(94,900,000)	(88,500,000)
(5)무형자산의 취득		
(6)공동영업자산의 취득		(453,000,000)
III .재무활동현금흐름	(6,571,105,229)	(1,357,023,919)

(1)단기차입금의 증가		1,536,226,081
(2)단기차입금의 상환	(3,407,855,229)	
(3)장기차입금의 증가		
(4)장기차입금의 상환	(1,163,250,000)	(893,250,000)
(5)배당금지급	(2,000,000,000)	(2,000,000,000)
IV.현금및현금성자산의순증가(감소)	308,617,617	927,095,653
V.기초현금및현금성자산	4,178,987,048	6,208,856,763
VI.기말현금및현금성자산	4,487,604,665	7,135,952,416

5. 재무제표 주석

1. 일반사항

한국수출포장공업주식회사(이하 "회사"라 함)는 1957년에 설립되어 1974년 6월에 주식을 한국증권거래소에 상장한 회사로서 골판지 및 골판지상자의 제조, 판매 등을 주영업 목적으로 하고 있습니다. 회사의 본점소재지는 서울시 서초구 서초중앙로 63 리더스빌딩 4층이며, 경기도 오산시 황새로 149번길 11 소재 공장 등 4개의 공장을 보유하고 있습니다. 당기말 현재 회사의 자본금은 20,000백만원이며 대주주 및 그 특수관계자가 45.46%의 지분을 소유하고 있습니다.

2. 중요한 회계정책

분기재무제표는 기업회계기준서 제1034호 '중간재무보고'에 따라 작성되었으며 연차재무제표에서 요구되는 정보에 비하여 적은 정보를 포함하고 있습니다. 분기재무제표는 보고기간 말 현재 유효하거나 조기도입한 한국채택국제회계기준에 따라 작성되었으며 재무제표를 작성하기 위하여 채택한 중요한 회계정책은 별도의 언급이 없는 한 전기 재무제표 작성시 채택한 회계정책과 동일하게 적용되었습니다.

분기재무제표 작성을 위하여 채택한 중요한 회계정책은 다음과 같습니다.

(1) 회계정책의 변경과 공시

1) 회사가 채택한 제·개정 기준서

회사가 2018년 1월 1일 이후 개시하는 회계기간부터 적용한 제·개정 기준서 및 해석서는 다음과 같습니다.

(가) 기업회계기준서 제1109호 '금융상품'

회사는 2018년 1월 1일을 최초적용일로 하여 기준서 제1109호 '금융상품'을 적용하였습니다. 기준서 제1109호의 경과규정에 따라 비교 표시된 연결재무제표는 재작성되지 않았으며,

동 기준서의 적용으로 인한 영향의 상세 정보는 다음과 같습니다.

① 금융자산의 분류 및 측정

개정된 기업회계기준서 제1109호를 적용할 경우 회사는 금융자산의 관리를 위한 사업모형과 금융자산의 계약상 현금흐름 특성에 근거하여 다음 표와 같이 금융자산을 후속적으로 상각후원가, 기타포괄손익-공정가치, 당기손익-공정가치로 측정되도록 분류하고, 복합계약이 금융자산을 주계약으로 포함하는 경우에는 내재파생상품을 분리하지 않고 해당 복합계약 전체를 기준으로 금융자산을 분류합니다.

구분	계약상 현금흐름 특성	
	원금과 이자만으로 구성	그 외의 경우
<사업모형>		
계약상 현금흐름 수취 목적	상각후원가 측정(주1)	당기손익-공정가치 측정(주2)
계약상 현금흐름 수취 및 매도 목적	기타포괄손익-공정가치 측정(주1)	
매도 목적, 기타	당기손익-공정가치 측정	

(주1) 회계불일치를 제거하거나 감소시키기 위하여 당기손익-공정가치 측정 항목으로 지정할 수 있음(취소 불가)

(주2) 단기매매목적이 아닌 지분증권의 경우 기타포괄손익-공정가치 측정 항목으로 지정할 수 있음(취소 불가)

최초적용일인 2018년 1월 1일에 회사의 금융자산과 기준서 제1109호의 도입으로 인한 기초재분류 내역은 다음과 같습니다.

(단위 : 천원)

당기초 금융자산	범주		금액	
	기준서 제1039호	기준서 제1109호	기준서 제1039호	기준서 제1109호
현금및현금성자산	대여금및수취채권	상각후원가측정금융자산	4,178,987	4,178,987
장기금융상품	대여금및수취채권	상각후원가측정금융자산	9,500	9,500
매출채권	대여금및수취채권	상각후원가측정금융자산	47,337,779	47,337,779
기타채권	대여금및수취채권	상각후원가측정금융자산	590,196	590,196
매도가능금융자산	매도가능금융자산	기타포괄손익-공정가치측정 금융자산(*1)	2,483,150	2,454,450
		당기손익-공정가치측정금융자산(*2)		28,700

(*1)회사는 기준서 제1039호에 따라 매도가능금융자산으로 분류했던 단기매매목적이 아닌 지분상품의 공정가치변동을 기타포괄손익에 표시할 것을 선택했습니다. 이에 따라 2,455백만원이 매도가능금융자산에서 기타포괄손익-공정가치측정 지분상품으로 재분류되었습니다. 2018년 1월 1일에 기타포괄손익-공정가치측정 평가이익196백만원의 기타포괄손익누계액에 계상되어 있으며 처분시 당기손익으로 재분류되지 않습니다.

(*2)회사는 기업회계기준서 제1039호 매도가능금융자산으로 분류했던 출자금에 대해서 계약상 현금흐름의 수취와 금융자산의 매도 둘 다를 통해 목적을 이루는 사업모형에 포함되지 않는다고 판단하였습니다. 이에 따라 29백만원이 매도가능금융자산에서 당기손익-공정가치측정 채무상품으로 재분류되었습니다.

② 금융부채의 분류 및 측정

개정된 기업회계기준서 제1109호에 따르면 당기손익-공정가치 측정 항목으로 지정한 금융부채의 공정가치 변동 중 해당 금융부채의 신용위험 변동으로 인한 부분은 당기손익이 아닌 기타포괄손익으로 표시하고, 동 기타포괄손익은 후속적으로 당기손익으로 재순환하지 않습니다. 다만, 금융부채의 신용위험 변동에 따른 공정가치 변동을 기타포괄손익으로 인식하면 회계불일치가 발생하거나 확대될 경우에는 해당 공정가치 변동을 당기손익으로 인식합니다. 상기 개정 내용이 재무제표에 미치는 유의적인 영향은 없습니다.

③ 손상: 금융자산과 계약자산

개정된 기업회계기준서 제1109호에서는 금융자산 최초 인식 후 신용위험의 증가 정도에 따라 아래 표와 같이 3단계로 구분하여 12개월 기대신용손실이나 전체기간 기대신용손실에 해당하는 금액으로 손실충당금을 측정하도록 하고 있습니다.

구분(주1)		손실충당금
Stage 1	최초 인식 후 신용위험이 유의적으로 증가하지 않은 경우(주2)	12개월 기대신용손실: 보고기간 말 이후 12개월 내에 발생 가능한 금융상품의 채무불이행 사건으로 인한 기대신용손실
Stage 2	최초 인식 후 신용위험이 유의적으로 증가한 경우	전체기간 기대신용손실: 기대존속기간에 발생할 수 있는 모든 채무불이행 사건으로 인한 기대신용손실
Stage 3	신용이 손상된 경우	

(주1) 기업회계기준서 제1115호 '고객과의 계약에서 생기는 수익'의 적용범위에 포함되는 거래에서 생기는 매출채권이나 계약자산의 경우 유의적인 금융요소가 없다면 전체기간 기대신용손실에 해당하는 금액으로 손실충당금을 측정해야 하고, 유의적인 금융요소가 있다면 전체기간 기대신용손실에 해당하는 금액으로 손실충당금을 측정하는 것을 회계정책으로 선택할 수 있음. 리스채권도 전체기간 기대신용손실에 해당하는 금액으로 손실충당금을 측정하는 것을 회계정책으로 선택할 수 있음

(주2) 보고기간 말 신용위험이 낮은 경우에는 신용위험이 유의적으로 증가하지 않은 것으로 간주할 수 있음

기업회계기준서 제1109호에서는 최초 인식 시점에 신용이 손상된 금융자산은 최초 인식 후 전체기간 기대신용손실의 누적변동분만을 손실충당금으로 계상합니다.

회사는 2018년 3월 31일 현재 상각후원가로 측정하는 금융자산 55,152백만원을 보유하고 있으며, 신용위험이 유의적으로 증가하지 않아 12개월 내에 발생 가능한 기대신용손실에 해당하는 손실충당금을 측정한 결과 기준서 변경이 이들 자산의 손실충당금에 미치는 재무적 영향은 유의적이지 않습니다.

(나) 기업회계기준서 제1115호 '고객과의 계약에서 생기는 수익'

2015년 11월 6일 제정된 기업회계기준서 제1115호 '고객과의 계약에서 생기는 수익'은 2018년 1월 1일을 최초적용일로 하여 적용하였으며, 동 기준서는 현행 기업회계기준서 제1018호 '수익', 제1011호 '건설계약', 기업회계기준해석서 제2031호 '수익: 광고용역의 교환 거래', 제2113호 '고객충성제도', 제2115호 '부동산건설약정', 제2118호 '고객으로부터의 자산이전'을 대체할 예정입니다. 회사는 최초 적용 누적효과를 최초 적용일인 2018년 1월 1일 이익잉여금으로 인식하는 방법으로 적용할 예정이나, 기업회계기준서 제1115호를 도입하더라도 과거기준의 따라 완료된 계약으로 회사의 기초 이익잉여금에 미치는 영향은 없습니다.

현행 기업회계기준서 제1018호 등에서는 재화의 판매, 용역의 제공, 이자수익, 로열티수익, 배당수익, 건설계약과 같은 거래 유형별로 수익인식기준을 제시하지만, 개정된 기업회계기준서 제1115호에 따르면 모든 유형의 계약에 5단계 수익인식모형(① 계약 식별 → ② 수행의무 식별 → ③ 거래가격 산정 → ④ 거래가격을 수행의무에 배분 → ⑤ 수행의무 이행 시 수익 인식)을 적용하여 수익을 인식합니다.

(다) 기업회계기준서 제1102호 '주식기준보상'

현금결제형에서 주식결제형 주식기준보상거래로 분류를 바꾸는 조건변경 회계처리 및 현금결제형 주식기준보상거래에 대한 가득조건과 비가득조건의 회계처리를 추가하는 것 등을 주요 내용으로 하고 있습니다. 상기 개정 내용이 재무제표에 미치는 유의적인 영향은 없습니다.

(리) 기업회계기준해석서 제2122호 '외화 거래와 선지급·선수취 대가'

동 해석서는 관련 자산, 비용, 수익(또는 그 일부)의 최초 인식에 적용할 환율을 결정하기 위한 거래일은 대가를 선지급하거나 선수취하여 비화폐성자산이나 비화폐성부채를 최초로 인식하는 날이라는 것 등을 주요 내용으로 하고 있습니다. 상기 개정 내용이 재무제표에 미치는 유의적인 영향은 없습니다.

2) 공표되었으나 아직 시행되지 않은 제·개정 기준서 및 해석서

보고기간말 현재 제정·공표되었으나 2018년 1월 1일 이후 시작하는 회계기간에 시행일이 도래하지 아니하였고, 회사가 조기 적용하지 아니한 제·개정 기업회계기준서 및 해석서는 다음과 같습니다.

(가) 기업회계기준서 제1116호 '리스'

2017년 5월 22일 제정된 기업회계기준서 제1116호'리스'는 2019년 1월 1일 이후 최초로 시작되는 회계연도부터 적용하되 조기 적용할 수도 있습니다. 이 기준서는 현행기업회계기준서 제1017호'리스', 기업회계기준해석서 제2104호'약정에 리스가 포함되어 있는지의 결정', 기업회계기준해석서 제2015호'운용리스: 인센티브', 기업회계기준해석서 제2027호'법적형식상의 리스를 포함하는 거래의 실질에 대한 평가'를 대체할 예정입니다.

회사는 계약의 약정시점에, 계약 자체가 리스인지, 계약이 리스를 포함하는지를 판단하며, 최초 적용일에도 이 기준서에 따라 계약이 리스인지, 리스를 포함하고 있는지를 식별합니다. 다만, 회사는 최초 적용일 이전 계약에 대해서는 실무적 간편법을 적용하여 모든 계약에 대해 다시 판단하지 않을 수 있습니다. 회사는 실무적 간편법을 선택하여 최초 적용일 이후 체결된(또는 변경된) 계약에만 기업회계기준서 제1116호를 적용할 예정입니다.

리스이용자 및 리스제공자는 리스계약이나 리스를 포함하는 계약에서 계약의 각 리스요소를 리스가 아닌 요소(이하 '비리스요소'라고 함)와 분리하여 리스로 회계처리해야 합니다.

리스이용자는 기초자산을 사용할 권리를 나타내는 사용권자산(리스자산)과 리스료를지급할 의무를 나타내는 리스부채를 인식해야 합니다. 다만, 단기리스(리스개시일에, 리스기간이 12개월 이하인 리스)와 소액자산 리스의 경우 동 기준서의 예외규정을 선택할 수 있습니다.

또한, 리스이용자는 실무적 간편법으로 비리스요소를 리스요소와 분리하지 않고, 각 리스요소와 관련 비리스요소를 하나의 리스요소로 회계처리하는 방법을 기초자산의 유형별로 선택하여 적용할 수 있습니다. 회사는 상기 개정 기준서의 영향을 검토 중에 있습니다.

(나) 기업회계기준서 제1104호 '보험계약' 개정

개정기준서는 보험자의 활동이 대부분 보험과 관련되어 있는 등 일정 조건을 충족하는 보험자의 경우 이 기준서에서 제공하는 한시적 면제규정에 따라 2021년 1월 1일 전에 시작하는 회계연도에 기업회계기준서 제1109호 대신에 기업회계기준서 제1039호를 적용할 수 있는 것 등을 주요 내용으로 하고 있습니다. 동 개정내용은 2018년 1월 1일 이후 개시되는 회계연도부터 적용될 예정입니다. 회사는 상기 개정 기준서의 영향을 검토 중에 있습니다.

3. 금융자산 및 금융부채

3-1. 금융자산 및 금융부채의 범주별 분류내역은 다음과 같습니다.

<당분기말>

(단위:천원)				
금융자산	당기손익-공정가치 측정금융자산	기타포괄손익-공정가치 측정금융자산	상각후원가측정금융자산	합계
현금및현금성자산	-	-	4,487,605	4,487,605
장기금융상품	-	-	9,500	9,500
매도가능금융자산	28,700	2,418,000	-	2,446,700
단기매출채권	-	-	50,036,120	50,036,120
기타채권	-	-	618,878	618,878
합 계	28,700	2,418,000	55,152,103	57,598,803

(단위:천원)			
금융부채	당기손익-공정가치측정 금융부채	상각후원가측정금융부채	합 계
단기매입채무	-	12,096,394	12,096,394
기타채무	-	11,792,520	11,792,520
단기차입금	-	23,090,903	23,090,903
장기차입금	-	11,456,400	11,456,400
합 계	-	58,436,217	58,436,217

<전기말>

(단위:천원)					
금융자산	당기손익인식금융자산	대여금및수취채권	매도가능금융자산	만기보유금융자산	합계
현금및현금성자산	-	4,178,987	-	-	4,178,987
장기금융상품	-	9,500	-	-	9,500
매도가능금융자산	-	-	2,483,150	-	2,483,150

단기매출채권	-	47,337,779	-	-	47,337,779
기타채권	-	590,196	-	-	590,196
합 계	-	52,116,462	2,483,150	-	54,599,612

(단위:천원)			
금융부채	당기손익인식금융부채	상각후원가로 측정하는 금융부채	합 계
단기매입채무	-	12,507,932	12,507,932
기타채무	-	11,995,192	11,995,192
단기차입금	-	26,517,699	26,517,699
장기차입금	-	12,619,650	12,619,650
합 계	-	63,640,473	63,640,473

3-2. 범주별 금융자산 및 금융부채의 손익은 다음과 같습니다.

(단위:천원)		
구 분	당분기	전기
상각후원가측정금융자산		
이자수익	23,055	81,366
수입배당금	-	12,150
외화환산손실	(117)	(1,735)
대손상각비	354,218	(566,767)
상각후원가측정금융부채		
이자비용	213,107	640,066
외환차익(차손)	(7,249)	80,115
외화환산이익(손실)	18,941	49,119

4. 공정가치

4-1. 금융상품의 종류별 장부금액과 공정가치의 비교내용은 다음과 같습니다.

(단위: 천원)				
구 분	당분기말		전기말	
	장부금액	공정가치	장부금액	공정가치
<금융자산>				
공정가치로 인식된 금융자산				
매도가능금융자산	2,446,700	2,446,700	2,483,150	2,483,150
소 계	2,446,700	2,446,700	2,483,150	2,483,150
상각후원가로 인식된 금융자산				
현금및현금성자산	4,487,605	4,487,605	4,178,987	4,178,987
장기금융상품	9,500	9,500	9,500	9,500

단기매출채권	50,036,120	50,036,120	47,337,779	47,337,779
기타채권	618,878	618,878	590,196	590,196
소 계	55,152,103	55,152,103	52,116,462	52,116,462
합 계	57,598,803	57,598,803	54,599,612	54,599,612
금융부채 :				
상각후원가로 인식된 금융부채				
단기매입채무	12,096,394	12,096,394	12,507,932	12,507,932
기타채무	11,792,520	11,792,520	11,995,192	11,995,192
단기차입금	23,090,903	23,090,903	26,517,699	26,517,699
장기차입금	11,456,400	11,456,400	12,619,650	12,619,650
소 계	58,436,217	58,436,217	63,640,473	63,640,473
합 계	58,436,217	58,436,217	63,640,473	63,640,473

재무상태표상 상각후원가로 측정되는 금융상품의 장부금액은 공정가치와 근사하다고 판단하고 있습니다. 또한 활성시장의 공시가격 없는 지분상품(비상장주식)은 신뢰성 있는 공정가치 측정이 불가능하여 취득원가로 평가하고 있습니다.

4-2. 공정가치로 측정되는 자산·부채의 공정가치 측정치

공정가치측정에 사용된 투입변수의 유의성을 반영하는 공정가치 서열체계에 따라 공정가치 측정치를 분류하고 있으며, 공정가치 서열체계의 수준은 다음과 같습니다.

구 분	투입변수의 유의성
수준 1	동일한 자산이나 부채에 대한 활성시장의 공시가격
수준 2	직접적으로 또는 간접적으로 관측가능한, 자산이나 부채에 대한 투입변수
수준 3	관측가능한 시장자료에 기초하지 않은, 자산이나 부채에 대한 투입변수

공정가치로 측정되는 금융상품의 수준별 공정가치는 다음과 같습니다.

<당분기말>

(단위 : 천원)			
구 분	수준1	수준2	수준3
매도가능금융자산	1,215,000	-	-

<전기말>

(단위 : 천원)			
구 분	수준1	수준2	수준3
매도가능금융자산	1,251,450	-	-

5. 현금및현금성자산

현금및현금성자산의 내용은 다음과 같습니다.

(단위:천원)		
구분	당분기	전기
현금	8,500	11,557
예금	4,479,105	4,167,430
합 계	4,487,605	4,178,987

6. 매도가능금융자산

매도가능금융자산의 내역은 다음과 같습니다.

(단위:천원)		
구분	당기말	전기말
기타포괄손익-공정가치측정 지분상품		
해태제과식품(주)	1,215,000	1,251,450
(주)대양코리아	1,200,000	1,200,000
(주)코르피아	3,000	3,000
소 계	2,454,450	2,454,450
당기손익-공정가치측정 채무상품		
한국제지공업협동조합	6,500	6,500
한국골판지포장공업협동조합	22,200	22,200
소 계	28,700	28,700
합 계	2,446,700	2,483,150

7. 매출채권 및 기타채권

7-1. 매출채권과 기타채권의 내용은 다음과 같습니다.

(단위:천원)				
구분	당분기말		전기말	
	유동성	비유동성	유동성	비유동성
매출채권				
단기매출채권	50,525,256	-	47,472,697	-
대손충당금	(489,136)	-	(134,918)	-
합 계	50,036,120	-	47,337,779	-
기타채권				
미수금	102,072	-	73,389	-

보증금	489,974	26,833	489,974	26,833
합 계	592,046	26,833	563,363	26,833

7-2. 매출채권 및 기타채권의 연령분석의 내용은 다음과 같습니다.

(단위:천원)		
구 분	당분기말	전기말
6개월 이하	51,117,302	48,036,060
6개월~3년이하	26,833	26,833
합 계	51,144,135	48,062,893

7-3. 대손충당금의 변동내역은 다음과 같습니다.

<당분기>

(단위:천원)					
구분	기초금액	대손상각	환입	제각	기말금액
단기매출채권	134,918	-	354,218	-	489,136

<전기>

(단위:천원)					
구분	기초금액	대손상각	환입	제각	기말금액
단기매출채권	701,685	-	(566,767)	-	134,918

8. 재고자산

재고자산의 내역은 다음과 같습니다.

(단위:천원)						
구 분	당분기말			전기말		
	취득원가	평가손실 총당금	장부금액	취득원가	평가손실 총당금	장부금액
원재료	7,109,285	-	7,109,285	8,356,831	-	8,356,831
부재료	272,981	-	272,981	271,046	-	271,046
재공품	364,407	-	364,407	381,345	-	381,345
제품	5,629,327	-	5,629,327	5,978,667	-	5,978,667
저장품	3,124,291	-	3,124,291	3,240,412	-	3,240,412
미착품	625,426	-	625,426	677,700	-	677,700
합 계	17,125,717	-	17,125,717	18,906,001	-	18,906,001

9. 기타유동자산

기타유동자산의 내용은 다음과 같습니다.

(단위 : 천원)		
구 분	당분기말	전기말
선금금	319,123	283,555
선금비용	116,084	97,176
선금법인세	306,372	304,908
합 계	741,579	685,639

10. 유형자산

10-1. 유형자산의 장부가액 변동내용은 다음과 같습니다.

<당분기>

(단위:천원)						
구분	기초	취득	처분	감가상각비	대체	기말
토 지	128,619,615	-	-	-	-	128,619,615
건 물	33,722,987	-	-	(301,352)	-	33,421,635
구 축 물	2,550,669	-	-	(64,212)	-	2,486,457
기계장치	53,444,696	5,500	-	(2,619,642)	-	50,830,554
차량운반구	143,300	-	-	(16,976)	-	126,324
공기구비품	284,644	-	-	(10,826)	-	273,818
건설중인자산	55,750	89,400	-	-	-	145,150
합 계	218,821,661	94,900	-	(3,013,008)	-	215,903,553

(*) 당기중 공동영업자산에서 토지로 대체되었습니다.

<전기>

(단위:천원)						
구분	기초	취득	처분	감가상각비	대체	기말
토 지(*)	108,864,780	194,835	-	-	19,560,000	128,619,615
건 물	34,918,007	10,179	-	(1,205,199)	-	33,722,987
구 축 물	2,771,690	16,500	-	(256,021)	18,500	2,550,669
기계장치	59,512,796	157,976	(1)	(10,274,456)	4,048,381	53,444,696
차량운반구	238,144	-	(21,682)	(73,162)	-	143,300
공기구비품	288,276	38,500	-	(42,132)	-	284,644
건설중인자산	-	4,122,631	-	-	(4,066,881)	55,750
합 계	206,593,693	4,540,621	(21,683)	(11,850,970)	19,560,000	218,821,661

(*) 당기중 공동영업자산에서 토지로 대체되었습니다.

10-2. 유형자산의 세부내역은 다음과 같습니다.

<당분기>

(단위: 천원)			
구 분	취득원가	감가상각누계액	보고기간말 장부금액
토 지	128,619,615	-	128,619,615
건 물	48,216,464	(14,794,829)	33,421,635
구 축 물	5,884,595	(3,398,138)	2,486,457
기계장치	168,388,270	(117,557,716)	50,830,554
차량운반구	412,453	(286,129)	126,324
공기구비품	2,158,516	(1,884,698)	273,818
건설중인자산	145,150	-	145,150
합 계	353,825,063	(137,921,510)	215,903,553

<전기>

(단위: 천원)			
구 분	취득원가	감가상각누계액	보고기간말 장부금액
토 지	128,619,615	-	128,619,615
건 물	48,216,464	(14,493,476)	33,722,987
구 축 물	5,884,595	(3,333,925)	2,550,670
기계장치	168,382,771	(114,938,074)	53,444,696
차량운반구	412,453	(269,153)	143,300
공기구비품	2,158,516	(1,873,873)	284,644
건설중인자산	55,750	-	55,750
합 계	353,730,164	(134,908,502)	218,821,662

10-3. 당기말 현재 장·단기차입금과 관련하여 금융기관 등에 담보로 제공한 자산은 다음과 같습니다.

(단위:천원,USD, JPY)		
금융기관명	담보제공자산	채권최고액
한국산업은행	토지,건물,기계	29,000,000
		US\$2,000,000
		JPY50,000,000
하나은행	"	6,500,000
한국씨티은행	"	61,100,000
신한은행	"	6,480,000

합 계	103,080,000 US\$2,000,000 JPY50,000,000
-----	---

10-4. 당기말 현재 당사가 가입하고 있는 보험의 종류, 보험금액 및 보험에 가입된 자산의 내용은 다음과 같습니다.

(단위 : 천원)			
보험의 종류	부보자산	부보금액	보험회사
재산종합보험	건축물, 기계장치, 재고자산, 구축물등	305,964,499	동부화재

상기 보험가입자산 중 건물, 기계장치, 재고자산 등에 대하여 질권이 설정되어 있는 바, 보험금지불시 보험금 중 질권금액을 한도로 질권자에게 직접 지불토록 약정하였습니다. 보험가입자산에 대하여 질권설정내역은 다음과 같습니다.

(단위 : 천원,USD)		
구 분	질 권 자	질권설정금액
오산공장	한국산업은행	24,667,894
	한국씨티은행	6,500,000
안성공장	한국산업은행	US\$2,000,000
	한국산업은행	7,000,000
양산공장	신한은행	5,000,000
대전공장	한국씨티은행	13,000,000
합 계		56,167,894 US\$2,000,000

11. 무형자산

영업권이외의 무형자산은 비한정 내용연수의 회원권 등으로 구성되어 있으며 장부가액 변동내용은 다음과 같습니다.

<당분기>

(단위:천원)					
구분	기초	취득	처분	상각	기말
회원권	778,174	-	-	-	778,174

<전기>

(단위:천원)					
구분	기초	취득	처분	상각	기말
회원권	778,174	-	-	-	778,174

회사는 매년 회원권에 대한 손상검사를 수행하고 있습니다. 손상평가 수행결과,장부가액이 회수가능액을 초과하지는 않을 것으로 판단하고 있습니다.

12. 종속기업에 대한 투자자산

12-1. 종속기업에 대한 투자자산의 내역은 다음과 같습니다.

(단위:천원)				
회사명	당기말		전기말	
	지분율	장부가액	지분율	장부가액
(주)한수팩	100%	1,980,000	100%	1,980,000

12-2. 종속기업의 현황은 다음과 같습니다.

-당분기말 현재 종속기업의 현황은 다음과 같습니다.

(단위:천원)				
회사명	주요사업	지분율	자본금	소재지
(주)한수팩	골판지상자의 제조 및 판매	100%	800,000	대한민국

12-3. 종속기업의 주요 재무현황은 다음과 같습니다.

-당분기말 현재 종속기업의 주요 재무현황은 다음과 같습니다.

(단위:천원)					
회사명	자산총액	부채총액	자본총액	매출액	당기손익
(주)한수팩	5,636,084	1,308,924	4,327,159	2,663,989	10,313

13. 매입채무 및 기타채무

단기매입채무 및 기타유동채무의 내용은 다음과 같습니다

(단위:천원)		
구 분	당분기말	전기말
매입채무		
단기매입채무	12,096,394	12,507,932
합 계	12,096,394	12,507,932
기타유동채무		
미지급금	8,982,649	9,493,650
미지급비용	2,796,871	2,488,542
예수보증금	13,000	13,000
미지급배당금	2,000,000	-

합 계	13,792,520	11,995,192
-----	------------	------------

14. 단기차입금

단기차입금의 내역은 다음과 같습니다.

(단위:천원)				
자금종류	차 입 처	2018년 03월 31일 이자율	당분기말	전기말
외화단기차입금	산업은행	Libor+1.4%	763,452	626,684
	신한은행	Libor+1.4%	708,362	974,121
	우리은행	Libor+1.4%	576,684	324,099
구매자금대출	한국씨티은행	변동금리	10,496,823	13,624,896
	우리은행	변동금리	7,125,391	9,160,742
	하나은행	변동금리	2,390,033	1,807,157
	신한은행	변동금리	1,030,158	-
합 계			23,090,903	26,517,699

15. 장기차입금

15-1. 장기차입금의 내역은 다음과 같습니다.

(단위:천원)				
자금종류	차 입 처	2018년 03월 31일 이자율	당분기말	전기말
산업시설대	한국산업은행	1.75%	5,168,400	6,061,650
	신한은행	1.50%	4,320,000	4,590,000
	우리은행	1.50%	1,968,000	1,968,000
합 계			11,456,400	12,619,650
유동성대체			(3,194,280)	(3,671,460)
잔 액			8,262,120	8,948,190

15-2. 당기말 현재 장기차입금 상환일정은 다음과 같습니다.

(단위 : 천원)	
구 분	장기차입금(*)
1년이내	3,194,280
1년초과 2년이내	2,915,880
2년초과 3년이내	2,915,680
3년초과 4년이내	1,361,080
4년초과 5년이내	281,080

5년초과	788,400
합 계	11,456,400

(*) 상기 현금흐름은 현재가치할인을 고려하지 아니한 금액입니다.

16. 기타유동부채

기타유동부채의 내용은 다음과 같습니다.

(단위 : 천원)		
구 분	당분기말	전기말
예수금	(61,880)	168,121
예수부가가치세	1,416,900	740,077
합 계	1,355,020	908,198

17. 총당부채

총당부채의 내용은 다음과 같습니다

(단위:천원)		
구 분	당분기말	전기말
배출부채	-	-
반품총당부채	10,940	10,940
합 계	10,940	10,940

17-1. 배출부채

회사는 온실가스 배출과 관련하여 회사가 보유한 해당 이행연도분 배출권을 초과하는 배출량에 대해 향후 부담할 것으로 예상되는 비용을 추정하여 총당부채로 계상하고 있습니다.

17-1-1. 이행연도별 무상할당 배출권은 다음과 같습니다.

(단위:톤)				
구 분	2015년	2016년	2017년	2018년
무상할당 배출권	94,931	92,720	90,135	84,947

17-1-2. 배출부채의 변동 내역은 다음과 같습니다.

(단위 : 천원)		
구 분	당분기	전기
기초잔액	-	79,709
당기사용액	-	(79,709)
당기전입액	-	-

기말잔액	-	-
------	---	---

18. 퇴직급여

18-1. 퇴직급여채무와 관련하여 재무상태표에 인식된 금액은 다음과 같습니다.

(단위:천원)		
구 분	당분기말	전기말
확정급여채무의 현재가치	6,998,696	6,801,866
사외적립자산의 공정가치	(5,419,687)	(5,406,187)
퇴직급여채무	1,579,009	1,395,679

18-2. 확정급여채무의 변동 내역은 다음과 같습니다.

(단위:천원)		
구 분	당분기	전기
기초잔액	6,801,866	6,682,712
보험수리적손실	-	(247,007)
당기근무원가	109,574	223,277
이자원가	87,256	142,884
기말잔액	6,998,696	6,801,866

18-3. 사외적립자산의 변동 내역은 다음과 같습니다.

(단위:천원)		
구 분	당분기	전기
기초잔액	5,406,187	5,244,074
이자수익	13,500	52,113
사용자의 기여금	-	110,000
기말잔액	5,419,687	5,406,187

18-4. 퇴직급여제도와 관련하여 인식된 손익은 다음과 같습니다.

(단위:천원)		
구 분	당분기	전기
확정급여제도		
당기근무원가	109,574	223,277
이자원가	87,256	142,884
이자수익	(13,500)	(52,113)
확정급여제도 소계	183,330	314,048

확정기여제도		
당기비용 인식 기여금	466,500	1,183,257
합 계	649,830	1,497,305

19. 특수관계자와의 거래

19-1. 당기말 현재 특수관계에 있는 기업은 다음과 같습니다.

구분	회사명
종속기업	(주)한수팩
공동영업 별도기업	오선일반산업단지(주)

19-2. 특수관계자와 거래내역은 다음과 같습니다.

<당분기>

(단위:천원)				
구분	회사명	매출	외주가공비	공동영업자산 구입
종속기업	(주)한수팩	1,082,228	774,265	-
공동영업 별도기업	오선일반산업단지(주)	-	-	-

<전기>

(단위:천원)				
구분	회사명	매출	외주가공비	공동영업자산 구입(*)
종속기업	(주)한수팩	3,966,810	3,310,861	-
공동영업 별도기업	오선일반산업단지(주)	-	-	1,853,226

(*) 공동영업자산에서 토지로 대체된 금액은 19,560,000천원입니다.

19-3. 특수관계자와의 채권·채무 내역은 다음과 같습니다.

<당분기말>

(단위:천원)						
구분	회사명	계정과목	기초	증가	감소	기말
종속기업	(주)한수팩	단기매출채권	634,397	1,190,451	(1,375,493)	449,355
		단기매입채무	15,473	59,796	(59,504)	15,765
		미지급금	541,110	791,895	(1,038,155)	294,850

<전기말>

(단위:천원)						
구분	회사명	계정과목	기초	증가	감소	기말

종속기업	(주)한수팩	단기대출채권	356,677	4,363,491	(4,085,771)	634,397
		단기매입채무	4,420	96,814	(85,761)	15,473
		미지급금	249,240	3,545,090	(3,253,220)	541,110

19-4. 주요 경영진에 대한 보상

주요 경영진에 대한 보상 내역은 다음과 같습니다.

(단위:천원)		
구 분	당기	전기
단기급여	285,000	285,000
퇴직급여	201,080	95,790
합 계	486,080	380,790

20. 우발채무 및 약정사항

20-1. 사용이 제한된 금융상품 등의 내역은 다음과 같습니다.

(단위:천원)				
계 정 과 목	거 래 처	당분기말	전기말	사용제한내용
장기금융상품	한국씨티은행 등	9,500	9,500	당좌개설보증금

20-2. 당기말 현재 금융기관과 체결한 주요 약정사항은 다음과 같습니다.

(단위:천원,USD)		
금융기관	약정내역	약정 한도액
한국씨티은행	당좌대출	500,000
	기업카드	300,000
	상업어음할인	1,000,000
	구매자금대출	15,000,000
	외화수표/어음매입	US\$5,000
	내국신용장어음매입	US\$100,000
	기한부수입신용장	US\$1,000,000
	일람불수입신용장	US\$1,000,000
하나은행	구매자금대출	10,000,000
	팩토링대출	10,000
	수입신용장	US\$5,000,000
신한은행	구매자금대출	10,000,000
	기한부수입신용장	US\$5,000,000
	일람불수입신용장	US\$1,000,000
우리은행	구매자금대출	11,000,000

	수입신용장	US\$2,000,000
산업은행	수입신용장	US\$5,000,000

20-3. 당기말 현재 타인을 위하여 제공한 보증등의 내역은 다음과 같습니다.

(단위:천원)			
제공처	제공받은자	제공내역	보증금액
서울보증보험	목우촌 외	계약이행보증	519,854

21. 자본금

자본금 내역은 다음과 같습니다.

구 분	당분기말	전기말
발행할 주식의 총수	12,000,000주	12,000,000주
1 주당 금액	5,000원	5,000원
발행한 주식의 총수	4,000,000주	4,000,000주
기말 현재 자본금	20,000,000,000원	20,000,000,000원

22. 자본잉여금

자본잉여금 내역은 다음과 같습니다.

(단위:천원)		
구 분	당분기말	전기말
주식발행초과금	17,466,770	17,466,770
기타자본잉여금	734,256	734,256
합 계	18,201,026	18,201,026

23. 이익잉여금

23-1. 이익잉여금의 구성 내역은 다음과 같습니다.

(단위:천원)		
구 분	당분기말	전기말
법정적립금(*)	5,395,000	5,195,000
임의적립금	114,165,000	121,565,000
재평가잉여금	53,848,971	53,848,971
미처분이익잉여금(결손금)	2,376,579	(5,131,300)
합 계	175,785,550	175,477,671

(*) 상법의 규정에 따라 자본금의 50%에 달할 때까지 매 결산기에 금전에 의한 이익배당액의 10% 이상을 이익준비금으로 적립하고 있으며, 동 이익준비금은 현금으로 배당할 수 없으며, 주주총회의 결의에 의하여 이월결손금의 보전과 자본전입에만 사용될 수 있습니다.

24. 기타포괄손익누계액

기타포괄손익누계액의 내용은 다음과 같습니다.

<당분기말>

(단위 : 천원)	
구 분	금 액
기타포괄손익-공정가치측정 지분상품 평가이익	167,700

<전기말>

(단위 : 천원)	
구 분	금 액
매도가능증권평가이익	196,131

25. 기타자본

기타자본의 내용은 다음과 같습니다.

(단위 : 천원)		
구 분	당분기말	전기말
공동영업배분차액	779	779

26. 매출액 및 매출원가

26-1. 매출액

매출액 내용은 다음과 같습니다.

(단위:천원)		
구 분	당분기	전분기
골판지 상자 및 원단	64,912,548	58,113,542
골판지 원지	-	55,287
합 계	64,912,548	58,168,829

26-2. 매출원가

매출원가 내용은 다음과 같습니다.

(단위:천원)		
구 분	당분기	전분기
골판지 상자 및 원단	55,707,661	54,023,512
골판지 원지	-	50,387
합 계	55,707,661	54,073,899

27. 판매비와 관리비

판매비와 관리비 내용은 다음과 같습니다.

(단위:천원)		
구 분	당분기	전분기
급여	736,678	694,553
퇴직급여	243,031	116,740
복리후생비	109,291	128,430
여비교통비	22,692	25,034
통신비	12,316	11,930
세금과공과	13,120	16,673
임차료	68,608	67,569
감가상각비	25,615	27,586
보험료	40,338	39,858
광고선전비	750	750
견본비	47,603	36,899
운반비	4,439,043	4,640,934
지급수수료	100,817	135,847
대손상각비	354,218	-
도서비	2,917	3,575
접대비	97,508	79,599
차량유지비	38,788	37,375
소모품비	15,638	19,115
교육훈련비	726	-
합 계	6,369,697	6,082,467

28. 비용의 성격별 분류

비용의 성격별 내역은 다음과 같습니다.

(단위:천원)

구 분	당분기	전분기
재료비의 투입	36,574,393	36,445,220
상품의 매입	1,363,031	1,522,000
종업원급여(*)	5,385,734	4,597,010
감가상각비	3,013,009	2,921,068
금융원가	237,710	111,610
합 계	46,573,877	45,596,908

(*) 종업원급여는 급여,복리후생비,퇴직급여를 포함한 금액입니다.

29. 기타수익과 기타비용

기타수익과 기타비용의 내용은 다음과 같습니다.

(단위:천원)		
구 분	당분기	전분기
기타수익		
폐기물처리수익	111,295	68,789
부산물처리수익	50,340	45,034
잡이익	161,508	-
합 계	323,143	118,019
기타비용		
기부금	1,040	1,040
잡손실	11,526	15,200
합 계	12,566	16,240

30. 금융수익과 금융원가

금융수익과 금융원가의 내용은 다음과 같습니다.

(단위:천원)		
구 분	당분기	전분기
금융수익		
이자수익	23,055	22,147
수입배당금	-	-
외화환산이익	18,941	34,488
외환차익	17,237	48,017
합 계	59,233	104,652
금융원가		
이자비용	213,107	111,312
외화환산손실	117	298

외환차손	24,486	-
합 계	237,710	111,610

31. 법인세비용

31-1. 법인세비용의 구성내역은 다음과 같습니다.

(단위:천원)		
구 분	당분기	전기
당기법인세등부담액	-	-
일시적차이의 발생 및 소멸로 인한 금액	(51,322)	56,254
세무상결손금 등으로 인한 이연법인세 변동액	702,714	(1,470,151)
과거기간의 당기법인세에 대하여 당기에 인식한 조정액	-	(27,925)
자본에 직접 가감되는 당기법인세	8,019	(9,791)
당기법인세비용(수익)	659,411	(1,451,613)

31-2. 법인세비용차감전순이익과 법인세비용간의 관계는 다음과 같습니다.

(단위:천원)		
구 분	당분기	전기
법인세비용차감전순이익	2,967,290	(6,872,642)
적용세율에 따른 법인세비용	647,304	(1,517,481)
조정사항:		
비공제수익	-	-
비공제비용	6,607	51,625
세액공제	-	-
단계적세율의 적용으로 인한 효과	5,500	14,243
법인세비용(수익)	659,411	(1,451,613)
유효세율	22.2%	-

31-3. 이연법인세자산(부채)의 증감내역은 다음과 같습니다.

<당분기>

(단위:천원)					
계 정 과 목	기초잔액	세무조정 변동	증가	감소	기말잔액
퇴직급여충당금	6,501,484	-	196,831	-	6,698,315
퇴직연금부담금	(5,400,622)	-	-	-	(5,400,622)
감가상각비	66,635	-	-	-	66,635
배출부채	-	-	-	-	-
매도가능증권평가이익	(251,450)	-	36,450	-	(215,000)
건설자금이자	9,176	-	-	-	9,176

반품총당부채	10,940	-	-	-	10,940
연차수당	428,743	-	-	-	428,743
대손총당금	-	-	-	-	-
업무용승용차 감가상각비	60,243	-	-	-	60,243
공동영업자산	-	-	-	-	-
토지재평가	(80,851,024)	-	-	-	(80,851,024)
유보계	(79,425,875)				(79,192,594)
일시적차이에 의한 이연법인세 효과	(17,473,692)				(17,422,371)
이월세액공제에 의한 이연법인세효과	14,185				14,185
이월결손금에 의한 이연법인세효과	1,470,151			(702,714)	767,437
이연법인세자산(부채)	(15,989,356)				(16,640,749)

<전기>

(단위:천원)					
계정과목	기초잔액	세무조정 변동	증가	감소	기말잔액
퇴직급여총당금	6,382,330	-	119,154		6,501,484
퇴직연금부담금	(5,238,508)	-	(162,114)	-	(5,400,622)
감가상각비	66,635	-	-	-	66,635
배출부채	79,709	(79,709)	-	-	-
매도가능증권평가이익	(453,950)	-		202,500	(251,450)
건설자금이자	9,176	-	-	-	9,176
반품총당부채	15,663	-	10,940	(15,663)	10,940
연차수당	378,465	-	428,743	(378,465)	428,743
대손총당금	423,298	(145,849)		(277,449)	-
업무용승용차 감가상각비	-	19,714	40,529		60,243
공동영업자산	-	(2,741)		2,741	-
토지재평가	(80,851,024)	-	-	-	(80,851,024)
유보계	(79,188,206)	-	-	-	(79,425,875)
일시적차이에 의한 이연법인세 효과	(17,417,438)				(17,473,692)
이월세액공제에 의한 이연법인세효과	14,185	-			14,185
이월결손금에 의한 이연법인세효과	-	-	-	1,470,151	1,470,151
이연법인세자산(부채)	(17,403,253)	-			(15,989,356)

31-4. 기타포괄손익에 직접 차감된 법인세부담액과 이연법인세의 내역은다음과 같습니다.

<당분기>

(단위 : 천원)			
구분	반영 전	법인세효과	반영 후
기타포괄손익-공정가치측정 지분상품 평가손익	(36,450)	8,019	(28,431)

<전기>

(단위 : 천원)			
구 분	반영 전	법인세효과	반영 후
보험수리적손익	247,007	(54,342)	192,665
매도가능증권평가이익	(202,500)	44,550	(157,950)
합 계	44,507	(9,792)	34,705

31-5. 회사의 이연법인세자산과 이연법인세부채는 동일 과세당국이 부과하는 법인세이며 회사는 당기법인세자산과 법인세부채를 상계할 수 있는 법적으로 집행가능한권리를 가지고 있으므로 이연법인세자산과 이연법인세부채를 상계하여 재무상태표에 표시하였습니다.

32. 주당순이익

32-1. 기본주당순이익은 보통주 1주에 대한 대한 손익을 계산한 것으로, 1주당 손익의 산출 내역은 다음과 같습니다.

구 분	당분기	전기
당기순이익(손실)	2,307,879원	(5,421,028,777)원
가중평균유통주식수	4,000,000주	4,000,000주
주당순이익(손실)	577원	(1,355)원

32-2. 당사의 보통주 청구가능증권이 없는 바, 희석화주당순이익은 기본주당순이익과 동일합니다.

33. 현금흐름표

33-1. 영업활동 현금흐름 중 조정 및 영업활동으로 인한 자산부채의 변동은 다음과 같습니다.

(단위:천원)		
구 분	당 분 기	전 분 기
조 정		
법인세비용	659,411	26,327
이자수익	(23,055)	(22,146)
이자비용	213,107	111,312
감가상각비	3,013,009	2,921,068
퇴직급여	196,831	91,540
외화환산이익	(18,941)	(34,402)
외화환산손실	-	-
대손상각비	354,218	-
합 계	4,394,580	3,093,699

영업활동으로 인한 자산부채의 변동		
단기매출채권의 감소(증가)	(3,052,559)	(437,614)
기타유동채권의 감소(증가)	(84,622)	(2,089)
재고자산의 감소(증가)	1,780,284	(641,434)
단기매입채무의 증가(감소)	(411,538)	2,608,943
기타유동채무의 증가(감소)	2,252,052	403,127
총당부채의 감소	-	(15,663)
사외적립자산의 납부	(13,500)	-
합 계	470,117	1,915,270

33-2. 당사의 현금흐름표상 현금및현금성자산의 내역은 다음과 같습니다.

(단위:천원)		
구 분	당 분 기	전 기
보유현금	8,500	11,557
요구불예금	4,479,105	4,167,430
합 계	4,487,605	4,178,987

33-3. 현금의 유입과 유출이 없는 거래 중 중요한 사항은 다음과 같습니다.

(단위 : 천원)		
구 분	당 분 기	전 기
공동영업자산의 토지 대체	-	19,560,000
건설중인 자산의 유형자산 대체	-	4,066,881
장기차입금의 유동성대체	3,194,280	3,671,460
공동영업부채의 인식	60,214	60,214
과징금총당부채의 미지급금 대체	-	-
매도가능금융자산의 평가	(36,450)	(202,500)
매출채권의 제각	-	-

34. 금융상품 위험관리

회사는 금융상품과 관련하여 환위험, 이자율위험 및 가격위험을 포함한 시장위험, 유동성위험, 신용위험과 같은 다양한 금융위험에 노출되어 있습니다. 회사의 위험관리는 재무적 성과에 영향을 미치는 잠재적 위험을 식별하여 회사가 허용가능한 수준으로 감소, 제거 및 회피하는 것을 그 목적으로 하고 있습니다. 회사는 전사적인수준의 위험관리 정책 및 절차를 마련하여 운영하고 있으며, 회사의 재무부에서 위험관리에 대한 총괄책임을 담당하고 있습니다. 또한, 회사의 경영진은 위험관리 정책 및 절차의 준수 여부와 위험노출 한도를 지속적으로 검토하고 있습니다.

34-1. 환위험관리

회사는 원자재 수입 거래등과 관련하여 USD등의 환율변동에 노출되어 있습니다. 기능통화 이외의 외화로 표시된 화폐성자산 및 부채의 장부금액은 다음과 같습니다.

(단위:USD, JPY, EUR, 천원)				
구 분	당분기말		전기말	
	외화	원화	외화	원화
현금및현금성자산	US\$24,130.10	25,735	US\$361,794.24	387,626
외화자산합계	US\$24,130.10	25,735	US\$361,794.24	387,626
외화단기차입금	US\$1,920,767.00	1,924,904	US\$1,796,625.12	1,924,904
외화외상매입금	-	-	US\$72,044.00	77,188
	-	-	JPY3,210,000.00	30,466
외화부채 합계	US\$1,920,767.00	1,924,904	US\$1,868,669.12	2,032,558
	-		JPY3,210,000.00	

한편, 외화에 대한 원화환율이 10% 상승(하락)할 경우 환손익의 변동효과로 인해 당기손익이 190백만원 만큼 하락(상승)합니다.

34-2. 유동성위험관리

회사는 유동성위험을 관리하기 위하여 단기 및 중장기 자금관리계획을 수립하고 현금유출예산과 실제 현금유출액을 지속적으로 분석, 검토하고 있습니다. 회사의 경영진은 영업활동 현금흐름과 금융자산 및 영업활동의 현금유입으로 금융부채를 상환가능하다고 판단하고 있습니다. 한편, 일시적으로 발생할수 있는 유동성 위험을 관리하기위하여 한국씨티은행 등과 당좌차월약정을 체결하고 있습니다. 금융부채의 잔존계약만기에 따른 만기 분석은 다음과 같습니다.

<당분기>

(단위:천원)				
구 분	1년미만	1년~5년	5년 이상	합계
단기차입금	23,090,903	-	-	23,090,903
장기차입금	3,194,280	7,473,720	788,400	11,456,400
합 계	26,285,183	7,473,720	788,400	34,547,303

<전기>

(단위:천원)				
구 분	1년미만	1년~5년	5년 이상	합계
단기차입금	26,517,699	-	-	26,517,699
장기차입금	3,671,460	8,089,520	858,670	12,619,650
합 계	30,189,159	8,089,520	858,670	39,137,349

34-3. 신용위험 관리

회사는 신용위험을 관리하기 위하여 금융자산의 신용보강을 위한 정책과 절차를 마련하여 운영하고 있으며, 회수가 지연되는 금융자산에 대하여는 회수지연 현황과 회수대책이 보고된 후, 지연사유에 따라 적절한 조치를 취하고 있습니다. 금융자산의 장부금액은 신용위험에 대한 최대노출정도를 나타냅니다. 회사의 신용위험에 대한 최대 노출 정도는 다음과 같습니다.

(단위:천원)		
구 분	당분기말	전기말
현금및현금성자산	4,487,605	4,178,987
단기매출채권	50,036,120	47,337,779
기타채권	618,878	590,196
장기금융상품	9,500	9,500
매도가능금융자산	2,446,700	2,483,150

한편, 당사는 한국씨티은행 등의 금융기관에 현금및현금성자산 등을 예치하고 있으며, 신용등급이 우수한 금융기관과 거래하고 있으므로 금융기관으로부터의 신용위험은 제한적입니다.

34-4. 이자율 위험관리

회사는 이자부부채를 통해 자금을 조달하고 있는 상황이기 때문에 이자율위험에 노출되어 있으며, 내부적으로 이자율 위험을 정기적으로 측정하고 있습니다. 이자율이 1%증가(감소)시 당기손익이 107백만원 만큼 감소(증가) 합니다.

34-5. 주가변동 위험 관리

회사는 지분상품에서 발생하는 가격변동위험에 노출되어 있습니다. 지분상품은 매매목적이 아닌 전략적 목적으로 보유하고 있습니다. 당기말 현재 공정가치로 평가하는 기타포괄손익-공정가치측정금융자산은 2,446백만원이며, 다른 변수가 일정하고 지분상품의 가격이 10% 변동할 경우 가격변동이 자본에 미치는 영향은 245백만원입니다.

35. 자본관리

회사의 자본관리는 계속기업으로서의 종속 능력을 유지하는 한편, 자본조달비용을 최소화하여 주주이익을 극대화 하는 것을 그 목적으로 하고 있습니다. 회사의 자본구조는 차입금에서 현금및 현금성자산 등을 차감한 순부채와 자본으로 구성되며, 주요 경영진은 자본구조를 주기적으로 검토하고 있고, 전반적인 자본위험 관리정책은 전기와 동일합니다.

(단위:천원)		
구 분	당분기말	전기말
장단기차입금	34,547,303	39,137,349
현금및현금성자산	(4,487,605)	(4,178,987)

순차입금	30,059,698	34,958,362
자본총계	214,155,055	213,875,607
순부채비율	14.04%	16.35%

36. 공동영업

36-1. 공동영업의 개요

공동영업의 내역은 다음과 같습니다.

구분	내역
사업명	산업단지조성
사업시행자(공동영업 별도기업)	오선일반산업단지(주)
위치	충청북도 음성군 금왕읍
총사업면적	143.413㎡

동 사업은 회사를 포함한 주주사인 실수요자에 의한 개발방식으로 진행되는 개발사업으로, 산업단지의 준공과 동시에 관리처분계획에 따라 배분된 토지면적을 기준으로 제공된 자금을 정산하는 방식으로 배분하는 약정을 하고 있습니다. 본 약정은 참여자들이 그 약정의 자산에 대한 권리와 부채에 대한 의무를 보유하는 공동약정으로
서 관련 활동에 대한 결정에 지배력은 공유하는 당사자들 전체의 동의가 요구됩니다

36-2. 공동영업 별도기업의 주요 재무현황

공동영업 별도기업의 주요 재무현황은 다음과 같습니다.

2017년도말 현재 공동영업 별도기업의 주요 재무현황은 다음과 같습니다.

(단위:천원)					
회사명	자산총액	부채총액	자본총액	매출액	당기손익
오선일반산업단지(주)	2,952,095	2,823,104	128,991	43,978,722	(24,730)

36-3. 공동영업 자산·부채의 반영

공동영업 자산·부채 및 손익 중 회사가 자신의 지분과 관련하여 인식한 금액은 다음과 같습니다. 인식된 자산과 부채는 비유동자산과 비유동부채로 분류하며, 인식된 수익과 비용은 기타수익과 기타비용으로 분류하고 있습니다.

(단위:천원)		
구분	당분기	전기
공동영업자산(비유동자산)	109,379	109,379
공동영업부채(비유동부채)	60,214	60,214
공동영업수익(기타수익)	-	-

공동영업손실(기타비용)	-	12,762
공동영업배분차액(기타자본)	779	779

36-4. 당기에 오선산업단지의 준공으로 인하여 공동영업자산 19,560,000천원이 2017년 12월 8일 토지로 대체되었습니다.

6. 기타 재무에 관한 사항

1. 대손충당금 설정 현황(연결기준)

가. 최근 3사업년도의 계정과목별 대손충당금 설정내역
(단위:천원)

구분	계정과목	채권총액	대손충당금	대손충당금 설정률
제61기1분기	매출채권	51,835,786	509,841	0.98%
제61기	매출채권	48,341,775	155,518	0.32%
제60기	매출채권	43,611,320	736,849	1.69%

나. 최근 3사업연도의 대손충당금 변동현황
(단위:천원)

구분	제62기 1분기	제 61 기	제 60 기
1. 기초 대손충당금 잔액합계	155,518	736,849	168,382
2. 순대손처리액(①-②±③)	-	-	(567,924)
① 대손처리액(상각채권액)	-	-	(567,924)
② 상각채권회수액	-	-	-
③ 기타증감액	-	-	-
3. 대손상각비 계상(환입)액	354,323	(581,331)	1,136,391
4. 기말대손 충당금 잔액합계	509,841	155,518	736,849

다. 매출채권관련 대손충당금 설정방침

- ※ 매출채권, 미수금은 5개년치 대손경험률에 의해 대손충당금을 설정합니다.
- ※ 부도어음은 업체별 개별 대손예상금액 측정 대손충당금으로 설정합니다.
- 부도업체 담보현황, 화의인가, 제 3자 인수 조업후 변제등 고려합니다.

라. 기말 경과기간별 매출채권 잔액
(단위 : 천원)

구분	90일 이하	90일초과 365일이하	365일 이상	계
금액	47,701,702	4,134,084	-	51,835,786
구성비율	92.02%	7.98%	-	100%

2. 재고자산의 보유및 실사내역 등(연결기준)

가. 최근 3사업연도의 재고자산의 사업부문별 보유현황
(단위:천원)

사업부문	계정과목	제 62기 1분기	제 61기	제 60기	비고
상자, 원지	원재료	7,119,878	8,368,201	7,695,262	-
	부재료	280,066	278,394	249,873	-
	재공품	364,407	381,345	259,591	-
	제품	5,715,846	6,090,497	5,205,638	-
	저장품	3,124,291	3,240,412	3,054,093	-
	미착품	625,426	677,700	417,768	-
	합계	17,229,914	19,036,549	16,882,225	-
총 자산대비 재고자산 구성비율(%) [재고자산÷기말자산총계×100]		5.79%	6.36%	5.63%	-
재고자산회전율(회수) [연환산 매출원가÷{(기초재고+기말재고)÷2}]		12.43회	12.63회	11.16회	-

나. 재고자산의 실사내역 등

- 당사는 2018년도 1분기 재무제표를 작성함에 있어서 아래와 같이 실사를 실시하였습니다.

- 1) 실사일정: 매 분기 말 기준으로 매년 4회 재고자산 실사를 실시하고 있습니다.
- 2) 실사방법: 재무상태표일 이후에 실사가 이루어진 관계로 실사 당일의 재고와는 차이가 발생하였으나, 재무상태표일 재고자산 명세서 및 실사당일 재고 자산 명세서를 작성하여 재무상태표일 이후에 입출고 내역서를 표기하고 관계증빙(입고명세, 출고명세 등)을 첨부하였습니다.
- 3) 재고실사는 4월 2일, 3일 본사 업무팀장 1명 입회하에 각 공장 해당 부서에서 실사 하였습니다.
- 4) 당사의 장기 체화재고는 없으며, 실사에서 오류는 발생하지 않았습니다.
- 5) 당사의 재고자산은 담보로 제공된 사실이 없습니다.

3. 채무증권 발행실적등(연결기준)

- 해당사항없습니다.

채무증권 발행실적

(기준일 : -) (단위 : 원, %)

발행회사	증권종류	발행방법	발행일자	권면 총액	이자율	평가등급 (평가기관)	만기일	상환 여부	주관회사
-	-	-	-	-	-	-	-	-	-
-	-	-	-	-	-	-	-	-	-
합 계	-	-	-	-	-	-	-	-	-

기업어음증권 미상환 잔액

(기준일 : -) (단위 : 원)

잔여만기		10일 이하	10일초과 30일이하	30일초과 90일이하	90일초과 180일이하	180일초과 1년이하	1년초과 2년이하	2년초과 3년이하	3년 초과	합 계
미상환 잔액	공모	-	-	-	-	-	-	-	-	-
	사모	-	-	-	-	-	-	-	-	-
	합계	-	-	-	-	-	-	-	-	-

전자단기사채 미상환 잔액

(기준일 : -) (단위 : 원)

잔여만기		10일 이하	10일초과 30일이하	30일초과 90일이하	90일초과 180일이하	180일초과 1년이하	합 계	발행 한도	잔여 한도
미상환 잔액	공모	-	-	-	-	-	-	-	-
	사모	-	-	-	-	-	-	-	-
	합계	-	-	-	-	-	-	-	-

회사채 미상환 잔액

(기준일 : -) (단위 : 원)

잔여만기		1년 이하	1년초과 2년이하	2년초과 3년이하	3년초과 4년이하	4년초과 5년이하	5년초과 10년이하	10년초과	합 계
미상환 잔액	공모	-	-	-	-	-	-	-	-
	사모	-	-	-	-	-	-	-	-
	합계	-	-	-	-	-	-	-	-

신종자본증권 미상환 잔액

(기준일 : -) (단위 : 원)

잔여만기		1년 이하	1년초과 5년이하	5년초과 10년이하	10년초과 15년이하	15년초과 20년이하	20년초과 30년이하	30년초과	합 계
미상환 잔액	공모	-	-	-	-	-	-	-	-
	사모	-	-	-	-	-	-	-	-
	합계	-	-	-	-	-	-	-	-

조건부자본증권 미상환 잔액

(기준일 : -) (단위 : 원)

잔여만기		1년 이하	1년초과 2년이하	2년초과 3년이하	3년초과 4년이하	4년초과 5년이하	5년초과 10년이하	10년초과 20년이하	20년초과 30년이하	30년초과	합 계
미상환 잔액	공모	-	-	-	-	-	-	-	-	-	-
	사모	-	-	-	-	-	-	-	-	-	-
	합계	-	-	-	-	-	-	-	-	-	-

IV. 감사인의 감사의견 등

1. 감사인의 관한 사항

가. 감사인

당사의 60기 감사는 대주회계법인, 61기 감사는 삼덕회계법인에서 수행하였습니다.

사업연도	감사인	감사의견	감사보고서 특기사항
제62기1분기(당기)	-	-	-
제61기(전기)	삼덕회계법인	적정	-
제60기(전전기)	대주회계법인	적정	-

2. 감사용역 체결현황

사업연도	감사인	내 용	보수	총소요시간
제62기 1분기(당기)	-	-	-	-
제61기(전기)	삼덕회계법인	재무제표 검토 및 감사	47,000,000	1,050시간
제60기(전전기)	대주회계법인	재무제표 검토 및 감사	52,000,000	1,034시간

3. 회계감사인과의 비감사용역 계약체결 현황

- 해당사항 없습니다.

사업연도	계약체결일	용역내용	용역수행기간	용역보수	비고
제61기(당기)	-	-	-	-	-
	-	-	-	-	-
제60기(전기)	-	-	-	-	-
	-	-	-	-	-
제59기(전전기)	-	-	-	-	-
	-	-	-	-	-

4. 내부회계관리제도

- 2018년 1분기 내부회계관리제도에 대한 감사 및 당해년도 감사인인 삼덕회계법인의 검토 의견 표명은 없었습니다.

V. 이사의 경영진단 및 분석의견

- 해당사항없음.

VI. 이사회 등 회사의 기관에 관한 사항

1. 이사회에 관한 사항

가. 이사의 구성 요소

당사는 본 보고서 제출일 현재 이사회는 3명의 사내이사, 1인의 사외이사등의 4인으로 구성되어 있습니다.

⇒ 각 이사의 주요 이력 및 업무분장은 제 9장 임원의 현황을 참조하시기 바랍니다.

나. 주요 의결사항

회 차	개최일자	의 안 내 용	가결여부	사외이사	
				안광훈	
1	2018.02.20	1.결산 이사회 연결 및 별도 재무제표 승인의 건	원안대로 가결	참석	찬성
2.	2018.03.06	1. 제61기 기명식 보통주식에 대한 현금배당 승인의건 2. 제61기 사업년도 정기주주총회 소집 및 의안 상정의 건 3. 이사선인 의안 상정의 건	원안대로 가결	참석	찬성

2. 감사제도에 관한 사항

가. 감사에 관한 사항

당사는 본 보고서 제출일 현재 감사위원회를 별도로 설치하고 있지 아니하며, 주주총회 결의에 의하여 선임된 감사 안용수(상근감사)께서 감사업무를 수행하고 있습니다.

감사는 이사회에 참석하여 독립적인 이사의 업무를 감독할 수 있으며, 제반업무와 관련하여 관련장부 및 관계서류를 해당부서에 제출을 요구 할 수 있습니다. 또한 필요시 회사로부터 영업에 관한 사항을 보고 받을 수 있으며, 적절한 방법으로 경영정보에 접근할 수 있습니다.

⇒ 감사의 인적사항은 제 9 장 임원의 현황을 참조하시기 바랍니다.

나. 감사의 주요활동내역

회 차	개최일자	의 안 내 용	가결여부
1	2018.02.20	1.결산 이사회 연결 및 별도 재무제표 승인의 건	원안대로 가결
2.	2018.03.06	1. 제61기 기명식 보통주식에 대한 현금배당 승인의건 2. 제61기 사업년도 정기주주총회 소집 및 의안 상정의 건 3. 이사선인 의안 상정의 건	원안대로 가결

3. 주주의 의결권 행사에 관한 사항

당사는 정관 따라 집중투표제 적용을 배제하고 있으며, 공시대상기간 중에 소수주주권의 행사와 경영지배권에 관한 경쟁은 없습니다. 당사 정관의 기재사항은 사업보고서에 첨부된 "정관"을 참조하시기 바랍니다.

VII. 주주에 관한 사항

가. 최대주주 및 특수관계인의 주식소유 현황

2018년 03월 31일 현재 당사의 최대주주 및 그 특수관계인은 1,818,500주를 보유하고 있습니다. 이는 최대주주(허정훈) 본인과 친인척, 기타를 합산한 것으로 발행주식총수의 45.46%에 해당합니다.

⇒ 최대주주의 주요경력은 VIII. 임원 및 직원 등에 관한 사항을 참조하시기 바랍니다.

최대주주 및 특수관계인의 주식소유 현황

(기준일 : 2018년 03월 31일)

(단위 : 주, %)

성명	관계	주식의 종류	소유주식수 및 지분율				비고
			기 초		기 말		
			주식수	지분율	주식수	지분율	
허정훈	본인	보통주	1,436,000	35.90	1,436,000	35.90	-
허봉삼	친척	보통주	229,000	5.72	229,000	5.72	-
산천교역	기타	보통주	153,500	3.84	153,500	3.84	-
계		보통주	1,818,500	45.46	1,818,500	45.46	-
		-	-	-	-	-	-

주식 소유현황

(기준일 : 2018년 03월 31일)

(단위 : 주)

구분	주주명	소유주식수	지분율	비고
5% 이상 주주	허정훈	1,436,000	35.90	-
	허봉삼	229,000	5.72	-
	신영자산운영(주)	308,066	7.70	-
우리사주조합		-	-	-

소액주주현황

(기준일 : 2017년 12월 31일)

(단위 : 주)

구분	주주		보유주식		비고
	주주수	비율	주식수	비율	
소액주주	1,407	99.29	1,508,182	37.70	-

나. 주식 사무

정관상 신주인수권의 내용	제10조(신주인수권) ① 이 회사의 주주는 신주발행에 있어서 그가 소유한 주식수에 비례하여 신주의 배정을 받을 권리를 가진다. 그러나 주주가 신주인수권을 포기 또는 상실하거나 신주배정에서 단주가 발생 하는 경우에 그 처리방법은 이사회의 결의로 정한다. ② 이사회는 제1항 본문의 규정에 부합하고 다음 각호의 경우에는 이사회의 결의로 주주외의 자에게 신주를 배정할 수 있다. 1. 증권거래법의 규정에 의하여 신주를 모집하거나 인수인에게 인수하게 하는 경우 2. 자본시장육성에 관한 법률의 규정에 의하여 우리사주조합원에게 신주를 우선 배정하는 경우 3. 해외증권발행규정에 의하여 주식예약증서(DR) 발행에 따라 신주를발행 하는 경우		
결산일	12월31일	정기주주총회	사업연도 종료후 3개월 이내
주주명부폐쇄시기	1월1일 ~ 1월 31일 까지		
주권의 종류	일주권.오주권.십주권. 오십주권. 백주권 8 (종) 오백주권. 천주권. 만주권		
명의개서대리인	(주) 하나은행 증권대행부(02-368-5860)		
주주의 특전	없음	결산공고 - 홈페이지(http://www.keppack.co.kr/) 기재	

다. 주가 및 주식거래실적

(단위 : 원, 주)

종류		2018년03월	2018년02월	2018년01월	2017년12월	2017년11월	2017년10월
보통주	최 고	24,700	18,950	17,650	16,200	16,400	17,050
	최 저	19,950	17,950	14,200	15,650	15,750	15,800
월간거래량		587,622	213,722	200,441	45,925	85,614	83,159

VIII. 임원 및 직원 등에 관한 사항

1. 임원 및 직원의 현황

당사의 임원은 총 5 명입니다. 이중 대표이사 사장(허정훈)은 계열회사인 (주)한수팩의 대표이사직을 겸임하고 있습니다.

임원 현황

(기준일 : 2018년 03월 31일)

(단위 : 주)

성명	성별	출생년월	직위	등기임원 여부	상근 여부	담당 업무	주요경력	소유주식수		재직기간	임기 만료일
								의결권 있는 주식	의결권 없는 주식		
허용삼	남	1944년 08월	대표이사	등기임원	상근	총괄	동서포장(주)상무이사 한국수출포장공업(주)대표이사	-	-	1980.01.04~현재	2021년 03월 23일
허정훈	남	1973년 10월	대표이사	등기임원	상근	총괄	한국수출포장공업(주)부사장	1,436,000	-	1997.02.21~현재	2019년 03월 23일
이선재	남	1950년 11월	전무이사	등기임원	상근	기술본부장	한국수출포장공업(주)생산부장	-	-	1968.03.12~현재	2019년 03월 23일
안광훈	남	1942년 08월	사외이사	등기임원	비상근	사외이사	삼약직물 대표이사	-	-	2009.03.21~현재	2021년 03월 23일
안용수	남	1952년 01월	감사	등기임원	상근	상근감사	한국수출포장공업(주)상무이사	-	-	2011.03.18~현재	2020년 03월 24일

나.직원 현황

당사는 총 318명의 직원을 고용하고 있으며 전 직원에 대한 2018년 1분기에 지급된 총 급여 총액은 4,091,174천원 입니다.

(기준일 : 2018년 03월 31일)

(단위 : 천원)

사업부문	성별	직 원 수				합 계	평 균 근속연수	연간급여 총액	1인평균 급여액	비고
		기간의 정함이 없는 근로자		기간제 근로자						
		전체	(단시간 근로자)	전체	(단시간 근로자)					
전체	남	302	-	-	-	302	7.9	3,969,545	13,144	-
전체	여	16	-	-	-	16	3.3	121,629	7,602	-
합 계		318	-	-	-	318	-	4,091,174	-	-

2. 임원의 보수 등

<이사·감사 전체의 보수현황>

1. 주주총회 승인금액

(단위 : 천원)

구 분	인원수	주주총회 승인금액	비고
-----	-----	-----------	----

이사	4	1,700,000	-
감사	1	150,000	-

2. 보수지급금액

2-1. 이사·감사 전체

(단위 : 천원)

인원수	보수총액	1인당 평균보수액	비고
5	285,000	57,000	-

2-2. 유형별

(단위 : 천원)

구분	인원수	보수총액	1인당 평균보수액	비고
등기이사 (사외이사, 감사위원회 위원 제외)	3	276,000	92,000	-
사외이사 (감사위원회 위원 제외)	1	3,000	3,000	-
감사위원회 위원	-	-	-	-
감사	1	6,000	6,000	-

<이사·감사의 개인별 보수현황>

1. 개인별 보수지급금액

※ 당사는 보수 5억원 이상 임원이 없으므로 개별공시 의무가 없습니다.

(단위 :)

이름	직위	보수총액	보수총액에 포함되지 않는 보수
-	-	-	-
-	-	-	-

2. 산정기준 및 방법

- 해당사항 없습니다.

(단위 :)

이름	보수의 종류	총액	산정기준 및 방법
	급여	-	-
	상여	-	-
	주식매수선택권 행사이익	-	-
	기타 근로소득	-	-

	퇴직소득	-	-
	기타소득	-	-

IX. 계열회사 등에 관한 사항

타법인출자 현황

(기준일 : 2018년 03월 31일)

(단위 : 천원, 주, %)

법인명	최초취득일자	출자 목적	최초취득금액	기초잔액			증가(감소)			기말잔액			최근사업연도 재무현황	
				수량	지분율	장부 가액	취득(처분)		평가 손익	수량	지분율	장부 가액	총자산	당기 순손익
							수량	금액						
한국제지공업협동조합	1983년 01월 01일	-	2,000	65	5.8%	6,500	-	-	-	65	5.8%	6,500	-	-
한국골판지공업협동조합	1985년 12월 31일	-	5,000	111	7.0%	22,200	-	-	-	111	7.0%	22,200	-	-
(주)한수팩	2006년 01월 11일	(주)CJ해찬들염업권 확보	1,680,000	160,000	100%	1,980,000	-	-	-	160,000	100%	1,980,000	5,762,950	146,841
코르피아	2007년 07월 05일	조합공동사업참여	3,000	600	5.0%	3,000	-	-	-	600	5.0%	3,000	-	-
해태제과식품	2007년 01월 01일	-	500,000	81,000	0.28%	1,251,450	-	-	-36,450	81,000	0.28%	1,215,000	-	-
(주)대양코리아	2009년 12월 08일	-	1,200,000	240,000	13.1%	1,200,000	-	-	-	240,000	13.1%	1,200,000	-	-
합 계				481,776	-	4,463,150	-	-	-36,450	481,776	-	4,426,700	5,762,950	146,841

※(주)한수팩의 재무현황은 회계연도(2017.01.01 ~ 2017.12.31)기준입니다.

X. 이해관계자와의 거래내용

- 해당사항 없습니다.

XI. 그 밖에 투자자 보호를 위하여 필요한 사항

가. 공시사항의 진행변경 사항

- 해당사항 없습니다.

나. 주주총회 의사록요약

주총일자	안건	결의내용
제61기 주주총회 2018년03월23일	1.제61기 재무제표 및 연결 재무제표 승인의 건 2.사내이사 사외이사 선임의 건 -사내이사 허용삼(재선임) -사외이사 안광훈(재선임)	원안대로 가결
제60기 주주총회 2017년03월24일	1.60기 보통 주식 현금배당 승인의 건 2.60기 재무제표 승인의 건 - 재무상태표, 손익계산서, 이익잉여금 처분계산서 3.감사 선임 건 - 감사 안용수(재선임)	원안대로 가결

견질 또는 담보용 어음·수표 현황

- 해당사항 없습니다.

(기준일 :)

(단위 :)

제출처	매수	금액	비고
은행	-	-	-
금융기관(은행제외)	-	-	-
법인	-	-	-
기타(개인)	-	-	-

라. 제재현황

(기준일 : 2018.03.31)

(단위 : 백만원)

일자	처벌 또는 조치기관	처벌 또는 조치 대상자	처벌 또는 조치내용	사유 및 근거법령	과징금	처벌 또는 조치에 대한 회사의 이행 현황	재발 방지를 위한 회사의 대책
2016.07.08	공정거래위원회	한국수출포장공업(주)	과징금 부과	- 골판지 상자의 가격 담합 - 독점규제 및 공정거래관한 법률 제 19조	1,327	과징금 납부 행정소송	준법지원 교육 강화
2016.07.12	공정거래위원회	한국수출포장공업(주)	과징금 부과	- 골판지 원단의 가격 담합 - 독점규제 및 공정거래관한 법률 제 19조	2,164	과징금 납부 행정소송	준법지원 교육 강화

2016.07.18	공정거래위원회	한국수출포장공업(주)	과징금 부과	- 고지 구매의 가격 당함 - 독점규제 및 공정거래 관련 법률 제 19조	2,195	과징금 납부 행정소송	준법지원 교육 강화
------------	---------	-------------	--------	---	-------	----------------	------------

- 제재일자는 당사 의결서 수령일 입니다.

외국지주회사의 자회사 현황

- 해당사항 없습니다.

(기준일 :)

(단위 :)

구 분	A지주회사	B법인	C법인	D법인	...	연결조정	연결 후 금액
매출액						()	
내부 매출액	()	()	()	()	()		-
순 매출액						-	
영업손익						()	
계속사업손익						()	
당기순손익						()	
자산총액						()	
부채총액						()	
자기자본						()	
자본금						()	
감사인						-	
감사·검토 의견						-	
비 고							

마. 녹색경영

-당사는 저탄소 녹색 성장 기본법 제42조와 공법시행령 제29호 및 온실가스 에너지 목표관리 운영등에 관한 지침에 따라 정부에 보고한 온실가스 배출량 및 에너지 사용량은 다음과 같습니다.

구분	단위	2013년	2014년	2015년	2016년	2017년
연간 온실가스 배출량	tCo2e	122,349	122,267	122,778	118,304	118,641
연간 에너지 사용량	TJ	1,274	1,287	1,267	1,185	1,875

【 전문가의 확인 】

1. 전문가의 확인

- 해당사항 없음

2. 전문가와의 이해관계

- 해당사항 없음