

# 목 차

분 기 보 고 서 .....	1
【 대표이사 등의 확인 】 .....	2
I. 회사의 개요.....	3
1. 회사의 개요.....	3
2. 회사의 연혁.....	4
3. 자본금 변동사항.....	4
4. 주식의 총수 등 .....	5
5. 의결권 현황.....	5
6. 배당에 관한 사항 등 .....	6
II. 사업의 내용 .....	7
III. 재무에 관한 사항 .....	17
1. 요약재무정보 .....	17
2. 연결재무제표 .....	20
3. 연결재무제표 주식 .....	24
4. 재무제표 .....	70
5. 재무제표 주식 .....	73
6. 기타 재무에 관한 사항.....	102
IV. 이사의 경영진단 및 분석의견.....	106
V. 감사인의 감사의견 등 .....	107
VI. 이사회 등 회사의 기관에 관한 사항 .....	108
1. 이사회에 관한 사항 .....	108
2. 감사제도에 관한 사항.....	108
3. 주주의 의결권 행사에 관한 사항.....	109
VII. 주주에 관한 사항.....	110
VIII. 임원 및 직원 등에 관한 사항.....	112
1. 임원 및 직원의 현황 .....	112
2. 임원의 보수 등 .....	112
IX. 계열회사 등에 관한 사항.....	115
X. 이해관계자와의 거래내용.....	116
XI. 그 밖에 투자자 보호를 위하여 필요한 사항 .....	117
【 전문가의 확인 】 .....	120
1. 전문가의 확인 .....	120
2. 전문가와의 이해관계 .....	120

# 분기보고서

(제 63 기)

사업연도 2019년 01월 01일 부터  
2019년 03월 31일 까지

금융위원회

한국거래소 귀중

2019년 05월 15일

제출대상법인 유형 :

주권상장법인

면제사유발생 :

해당사항 없음

회 사 명 :

한국수출포장공업 주식회사

대 표 이 사 :

허용삼,허정훈

본 점 소 재 지 :

서울특별시 서초구 서초중앙로 63

(전 화) 02-525-2981

(홈페이지) <http://www.keppack.co.kr>

작 성 책 임 자 :

(직 책)이사

(성 명)전재곤

(전 화)02-2149-5930

## 【 대표이사 등의 확인 】

### 확 인 서

우리는 당사의 대표이사 및 신고업무담당이사로서 이 공시서류의 기재내용에 대해 상당한 주의를 다하여 직접 확인·검토한 결과, 중요한 기재사항의 기재 또는 표시의 누락이나 허위의 기재 또는 표시가 없고, 이 공시서류에 표시된 기재 또는 표시사항을 이용하는자의 중대한 오해를 유발하는 내용이 기재 또는 표시되지 아니하였음을 확인합니다.

또한, 당사는 「주식회사의외부감사에관한법률」 제2조의2 및 제2조의3의 규정에 따라 내부회계관리제도를 마련하여 운영하고 있음을 확인합니다.(「주식회사의외부감사에관한법률」 제2조에 의한 외감대상법인에 한함)

2019년 05월 15일

한국수출포장공업주식회사

대표이사 허 용 삼 

신고업무담당이사 전 재 곤 

# I. 회사의 개요

## 1. 회사의 개요

1. 연결대상 종속회사 개황(연결재무제표를 작성하는 주권상장법인이 사업보고서, 분기·반기보고서를 제출하는 경우에 한함)

(단위 : 천원)

상호	설립일	주소	주요사업	최근사업연도말 자산총액	지배관계 근거	주요종속 회사 여부
(주)한수팩	2001년 07월 25일	충남 논산시 연무읍 죽본1길 59	골판지 가공	6,304,502	지분100%보유	해당없음

### 1-1. 연결대상회사의 변동내용

- 해당사항없습니다.

구분	자회사	사유
신규	-	-
연결	-	-
연결	-	-
제외	-	-

## 2. 회사의 법적, 상업적 명칭

당사의 명칭은 「한국수출포장공업주식회사」라고 표기합니다. 또한 영문으로는 「KOREA EXPORT PACKAGING IND.CO.,LTD」라 표기합니다. 단 약식으로 표기할 경우에는 한국수출포장(주)라고 표기합니다.

## 3. 설립일자 및 존속기간

당사는 골판지 원지 및 골판지 상자 제조업 등을 영위할 목적으로 1957년 11월 21일에 설립되었습니다. 또한 1974년 6월 8일 유가증권 거래소시장에 상장하였습니다.

## 4. 본사의 주소, 전화번호 및 홈페이지

주소 : 서울 서초구 서초중앙로63 리더스빌딩 4층

전화번호 : 02-525-2981

홈페이지 : <http://www.keppack.co.kr>

## 5. 중소기업 해당여부

당사는 2009년 개정된 중소기업기본법 제2조 및 동법 시행령 제3조에 의거 중소기업에 해당하지 않습니다.

## 6. 주요사업의 내용

당사는 오산공장의 골판지용 원지 제조 사업과 안성, 양산, 대전 공장의 골판지 및 골판지 상자 제조, 판매 사업을 하고 있으며, 그 밖에 부동산매매 및 임대업, 수출입업을 영위하고 있습니다.

⇒ 자세한 사항은 Ⅱ. 사업의 내용을 참조하시기 바랍니다.

### 7. 계열회사에 관한 사항

당사는 2018년 03월 31일 현재 당사를 제외하고 1개의 계열회사를 가지고 있습니다.

(주) 한수팩은 골판지 상자 및 부속품을 생산하는 지합업체로 당사에서 골판지 원단을 전량 구입하여 골판지 상자를 제조하여 수요자에게 공급하고 있습니다. 현재 당사가 보유한 (주) 한수팩의 지분율은 100%입니다.

### 8. 신용평가에 관한 사항

- 해당사항 없음

회사의 주권상장(또는 등록·지정)여부 및 특례상장에 관한 사항

주권상장 (또는 등록·지정)여부	주권상장 (또는 등록·지정)일자	특례상장 등 여부	특례상장 등 적용법규
주권상장	1974년 06월 08일	해당없음	해당없음

## 2. 회사의 연혁

- 2006.10.12. (주)삼원포장산업 인수후 (주)한수팩으로 상호변경
- 2006.12.20. 대전공장 골판지 및 상자 제조공장 기공
- 2007.11.28. 대전공장 골판지 및 상자 제조공장 건물 준공
- 2008.01.02. 대전공장 골판지 및 상자 제조공장 조업개시
- 2008.03.25. 대전공장 ISO 9001 인증
- 2008.07.19. 대전공장 ISO 14001 인증
- 2008.07.29. 대전공장 OHSAS 18001 인증
- 2009.04.13. 양산공장 ISO 14001 인증
- 2009.04.13. 양산공장 OHSAS 18001 인증
- 2013.07.03 대전 제2공장 건물 준공

## 3. 자본금 변동사항

증자(감자)현황

최근 5사업연도 중 자본금 변동사항은 없습니다.

(기준일 : 2019년 03월 31일 )

(단위 : 원, 주)

주식발행 (감소)일자	발행(감소) 형태	발행(감소)한 주식의 내용				
		주식의 종 류	수량	주당 액면가액	주당발행 (감소)가액	비고
-	-	-	-	-	-	-

## 4. 주식의 총수 등

주식의 총수 현황

(기준일 : 2019년 03월 31일 )

(단위 : 주)

구 분	주식의 종류			비고
	보통주	우선주	합계	
I. 발행할 주식의 총수	12,000,000	-	12,000,000	-
II. 현재까지 발행한 주식의 총수	4,000,000	-	4,000,000	-
III. 현재까지 감소한 주식의 총수	-	-	-	-
	1. 감자	-	-	-
	2. 이익소각	-	-	-
	3. 상환주식의 상환	-	-	-
	4. 기타	-	-	-
IV. 발행주식의 총수 (II-III)	4,000,000	-	4,000,000	-
V. 자기주식수	-	-	-	-
VI. 유통주식수 (IV-V)	4,000,000	-	4,000,000	-

## 5. 의결권 현황

당사가 발행한 보통 주식수는 4,000,000주를 발행 하였으며, 의결권 행사가 가능한 주식수는 4,000,000주 입니다.

(기준일 : 2019년 03월 31일 )

(단위 : 주)

구 분	주식의 종류	주식수	비고
발행주식총수(A)	보통주	4,000,000	-
	우선주	-	-
의결권없는 주식수(B)	보통주	-	-
	우선주	-	-
정관에 의하여 의결권 행사가 배제된	보통주	-	-

주식수(C)	우선주	-	-
기타 법률에 의하여 의결권 행사가 제한된 주식수(D)	보통주	-	-
	우선주	-	-
의결권이 부활된 주식수(E)	보통주	-	-
	우선주	-	-
의결권을 행사할 수 있는 주식수 (F = A - B - C - D + E)	보통주	4,000,000	-
	우선주	-	-

## 6. 배당에 관한 사항 등

### 주요배당지표

구 분	주식의 종류	당기	전기	전전기
		제63기 1분기	제62기	제61기
주당액면가액(원)		5,000	5,000	5,000
(연결)당기순이익(백만원)		2,584	17,293	-5,272
(별도)당기순이익(백만원)		2,545	16,999	-5,421
(연결)주당순이익(원)		646	4,323	-1,318
현금배당금총액(백만원)		-	2,400	2,000
주식배당금총액(백만원)		-	-	-
(연결)현금배당성향(%)		-	13.9	-37.9
현금배당수익률(%)	보통주	-	3.08	3.19
	우선주	-	-	-
주식배당수익률(%)	보통주	-	-	-
	우선주	-	-	-
주당 현금배당금(원)	보통주	-	-	-
	우선주	-	600	500
주당 주식배당(주)	보통주	-	-	-
	우선주	-	-	-

## II. 사업의 내용

### 1. 사업의 개요

골판지 상자 매출액비율 100%의 매출구조를 갖춘 골판지용지 일관생산 전문업체로서 별도의 사업부문은 구분하지 않습니다.

#### 가. 골판지 업계의 현황

(산업의 특성)

골판지 산업은 산업생산물 포장에 사용되기 때문에 산업경기 동향에 따라 수요가 좌우되며 GDP 수준에 비례하여 성장하는 특징이 있습니다. 또한 골판지 원지 제조시 대규모의 용수가 필요하고 건조공정이 필수적으로 전력비, 연료비등 에너지 관련비용이 크게 차지하는 에너지 다소비 산업이며 원자재(펄프 및 고지) 점유비율이 매우 높습니다. 생산과정에서 폐지사용에 따른 산업폐기물이 다량 방출되어 회사는 공해방지시설, 폐수처리시설을 완벽하게 관리하고 있습니다. 골판지는 압축강도가 강하고 완충기능을 겸비한 강유양성의 특징을 가지고 있으며 포장재료로서 환경보존과 관련하여 플라스틱, 비닐 포장 소재들과 달리 회수 및 재활용성이 뛰어나 다른 대체재의 위협이 낮은 수준이며 제지산업의 특성상 제품의 차별성이 매우적고, 기술적 차별화에 의한 진입장벽은 낮은수준에 있습니다.

(산업의 성장성)

우리나라 전체 경제 규모의 확대와 농.수산물의 포장 및 인터넷 전자상거래의 활성화와 스치로폴 완충제품이 골판지상자로 대체되는 경향에 힘입어 골판지 상자에 대한 수요는 매년 증가하면서 지속적인 성장이 예상됩니다.

(경기변동의 특성)

골판지 산업은 최종 외부 포장재로 전체 경기변동 보다는 식품, 음료, 전자, 섬유등 소비경기 에 민감한 산업입니다.

(국내외 시장여건)

골판지포장시장의 수요는 계속해서 확대되고 있으며(⇒ 산업의 성장성참조) 소규모의 골판지 상자 전문공장은 줄어들고, 대형 일관생산공장이 확대되고 있는 상황입니다. 현재 골판지 수요의 약 50%는 이중양면 AB FLUTE로 추정되고 있으나, 이 비율은 최종 소비자의 보다 경제적인 골판지 상자의 가격 요구로 고품질의 골판지 원지가 사용되는 A FLUTE 또는 B FLUTE의 양면 골판지로 바뀌어 가고 있는 추세입니다. 실제로 식료품 및 전자제품 상자를 이중양면골판지 상자에서 양면 골판지 상자로 바꾸고 있습니다. 이러한 시장 상황에 따라 골판지 원지의 품질은 계속 개선되고 있습니다. 또한 농수산물 골판지 포장 수요가 늘어 감에 따라 다색 인쇄의 요구도 높아 지고 있는 상황입니다.

(시장 점유율)

타사의 자료확보 어려움과 객관적으로 검증된 자료의 부재로 시장 점유율은 생략 합니다.

(회사의 경쟁우위요소)



당사는 곤폰지 원지부터 곤폰지, 곤폰지 상자를 일관생산하는 업체로 곤폰지상자 공정에서 필요한 주 원료인 곤폰지 원지(오산공장)를 생산하므로 항상 필요한 원지를 빠른 시간내에 공급이 가능하며 원지재고 관리가 용이 합니다. 곤폰지 원지의 공급이 원활하지 못 할 경우 100%수주 산업인 곤폰지 상자 공정에서는 많은 손실이 발생 하며, 고객의 이탈도 발생합니다. 곤폰지원지는 제조원가 상태로 공장간 이동으로 처리되고 있어 곤폰지 상자의 가격 경쟁력에서 우위를 차지할 수 있습니다. 또한 전사적 통합관리 시스템 중 제지부문의 계획-공급 통합 관리정보화 구축을 통해 생산성이 향상 되었으며 판매, 수출, 가공 사업장으로의 이동이 균형과 일관성을 효과적으로 유지하게 되어 원가 경쟁력을 높이고 있습니다. 생산 자동화를 통해 생산능력과 소요시간 예측뿐만 아니라 제품 주문 후 도착 예정시각 정보까지 제공할 수 있는 정보화 시스템을 구축하고 웹을 통하여 고객에게 서비스를 하고 있습니다. 그리고 납품 소요시간 단축을 위한 업무 프로세스를 개선하여 곤폰지 원단의 경우 0.7일, 곤폰지 상자의 경우 1.2일로 소요시간을 단축하여 수요자에게 최선의 납기일을 제공함으로써 고객 만족을 실현하고 있습니다.

## 나. 조직도

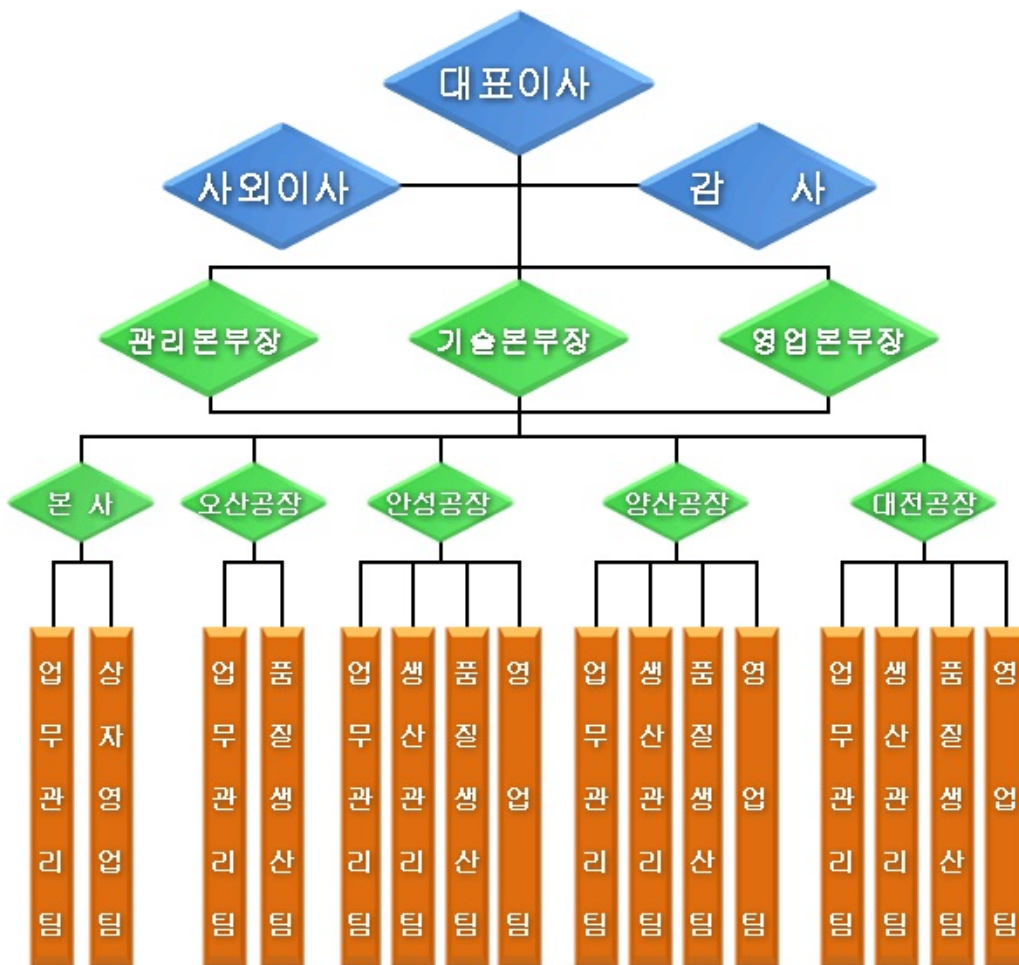

## 2. 주요 제품, 서비스 등

당사는 골판지 원지생산과 골판지 원단 및 상자를 생산, 판매하고 있습니다. 각 제품별 매출액 및 총 매출액에서 차지하는 비율은 다음과 같습니다.

2019.03.31 현재

(단위 : 천원)

사업부문	품 목	구체적용도	매출액(비율)
골 판 지 상 자	상 자	식료품 외 포 장 용	48,871,438 (74.44%)
골 판 지 원 단	원 단	골판지 상자 제작용	16,780,588 (25.56%)
골 판 지 원 지	골판지원지	골판지표면용 및 이면용	- (0.00%)
계	-	-	65,652,026(100%)

주요 제품등의 가격변동추이

(단위 : kg/원, m2/원)

품 목		제 63 기 1분기	제 62 기	제 61 기
골판지상자	내수	511	523	466
골판지원단	내수	444	468	437

- 산출기준

단순평균가격임 (총매출액/총판매수량)

- 제품가격변동 원인

골판지 산업의 가격변동원인은 국제펄프가격 및 국내고지 가격에 우선적으로 영향을 받으며 소비경기의 상황과 골판지 산업 전체의 과당 경쟁으로인한 변동도 심한 편입니다.

## 3. 주요 원재료에 관한 사항

당사는 골판지 원지 제조 공장인 오산공장의 경우 주요 원재료로는 펄프, 국내고지로구분할 수 있으며. 펄프 효고 등은 일본, 러시아 등에서 수입하여 공급받고 있으며 국내고지는 태화리 사이클링등 국내 대형고지업체로부터 전량 공급받고 있습니다. 80년대 부터의 오랜 거래관계로 인해 공급의 안전성은 매우 높다고 판단하고 있습니다. 골판지 상자, 원단 생산공장인 안성, 양산, 대전 공장의 경우 골판지 원지를 오산공장에서 약 65%를 자체 공급받고 있으며 약 35%는 국내업체와 수입업체를 통해 구입하고 있습니다. 2019년 1분기에는 골판지 상자 판매원가에 가장 큰 영향력을 주는 골판지 원지 가격중 골심지(S원지) 가격은 2018년 대비 톤당 29,000원 인하 되었습니다.

2019년 03월 31일 현재

(단위 : 천원)

사업부문	매입유형	품 목	구체적용도	매입액(비율)	비 고
골판지원지	원재료	PULP	골판지 원지제조	3,374,596(20.69%)	

		국내고지		12,932,089(79.31%)	
		수입고지		-	
		소계		16,306,685(100.00%)	
골판지 상자		오산(당사)원지	골판지 상자 및 원단 제조	25,634,654(64.86%)	
		국내원지		13,891,016(35.14%)	
		수입원지		-	
		소계		39,525,670(100.00%)	
합 계				55,832,355	

- 주요 원재료 등의 가격변동 추이

(단위 : U\$,원/TON)				
품 목		제 63 기 1분기	제 62 기	제 61 기
펄프	수입	U\$729	U\$826	U\$637
고지	국내	153,000	159,000	210,000
골심지(S원지)	국내	397,000	426,000	424,000
표면지(KLB원지)	국내	586,000	602,000	590,000

4. 생산 및 설비에 관한 사항

가. 생산능력 및 생산능력의 산출근거

당사는 골판지 원지공장(오산)과 골판지 상자공장(안성, 양산, 대전)은 3교대로 작업을 하고 있습니다. 각 공장의 생산능력 산출기준은 골판지 원지공장의 경우 초지기 기계폭에 평균 생산분속을 기준으로 하고 골판지 상자공장의 경우 골판지 제조기 기계폭에 평균 생산 분속기준으로 책정 하였습니다. 골판지 원지는 연간 268,000m<sup>3</sup>/t 생산가능하며 골판지 상자공장은 연간 624,299,400m<sup>3</sup> 생산능력을 갖추고 있습니다. 생산능력과 산출방법의 구체적인 산출방식은 공장별로 다음과 같습니다.

\*골판지 원지:

$$\text{【오산공장】 } \text{평량} \quad \text{지폭} \quad \text{분속} \quad \text{분} \quad \text{시간} \quad \text{작업일}$$

$$176.50 \text{ g/m}^2 \times 4\text{m} \times 749\text{m} \times 60 \times 24 \times 352 = 268,000 \text{ m}^3/\text{t}$$

\*골판지 상자:

【안성공장】

$$(2.5-0.3) \times 0.75 \times 250\text{m} \times 24\text{시간} \times 60\text{분} \times 25\text{일} \times 12\text{월} \times 0.89 = 158,598,000\text{m}^3$$

【양산공장】

$$(2.5 - 0.3) \times 0.75 \times 400\text{m} \times 24\text{시간} \times 60\text{분} \times 25\text{일} \times 12\text{월} \times 0.89 = 253,756,800\text{m}^3$$

【대전공장】

$$(2.5-0.4) \times 0.75 \times 350\text{m} \times 24\text{시간} \times 60\text{분} \times 25\text{일} \times 12\text{월} \times 0.89 = 211,944,600\text{m}^3$$

합계 : 624,299,400m<sup>3</sup>

나. 생산실적 및 가동율

당사의 2019년 1분기 생산실적은 골판지 원지 66,398ton을 생산하였고, 골판지 상자 및 원단 130,207천m<sup>2</sup>을 생산하였습니다. 이는 2018년 1분기 대비 골판지 원지 3,280ton(5.20%)증가 하였고, 골판지 상자는 4,570천m<sup>2</sup>(3.64%) 증가 하였습니다.

2019년 1분기 평균 가동율은 94.53%(실제가동시간/가동가능시간\*100)으로 집계 되었고, 공장별 자세한 내용은 다음과 같습니다.

2019년 03월 31일 현재

사업소(사업부문)	63기 1분기 가동가능시간	63기 1분기 실제가동시간	평균가동률
오산공장 (골판지 원지)	2,136	2,047	95.83%
안성공장 (골판지 상자)	1,704	1,650	96.83%
양산공장 (골판지 상자)	1,536	1,445	94.08%
대전공장 (골판지 상자)	1,704	1,551	91.02%
합 계	7,080	6,693	94.53%

다. 생산설비의 현황 등

당사는 서울에 위치한 본사를 포함하여 골판지 원지를 생산하는 오산공장 그리고 골판지 상자 및 원단을 생산하는 안성, 양산, 대전공장 및 자회사 한수팩 등 총 6개의 사업장을 보유하고 있습니다. 본사 포함한 각 공장의 2019년 03월 31일 현재 소재지, 고정자산 장부가액, 공시지가 등 자세한 내용은 다음과 같습니다.

단위 : 천원

사업소	소유 형태	소재지	구분	기초 장부가액	증감		상각	장부가액	비고
					증가	감소			
본사	자 가	서울 특별시	건 물	546,000	-	-	6,500	539,500	
			차 량	96,532	-	-	9,050	87,482	
			공기구비품	86,455	-	-	2,138	84,317	
			소 계	728,987	-	-	17,688	711,299	
오산공장	자 가	경기도 오산시	건 물	5,909,634	-	-	55,245	5,854,389	
			구 축 물	1,009,207	-	-	30,078	979,129	
			기 계 장치	22,022,158	-	-	874,093	21,148,065	
			차 량	69,114	-	-	4,066	65,048	
			공기구비품	75,001	-	-	3,065	71,936	
			소 계	29,085,114	-	-	966,547	28,118,567	
안성공장	자 가	경기도 안성시	건 물	4,073,977	-	-	46,155	4,027,822	
			구 축 물	335,192	-	-	12,181	323,011	
			기 계 장치	3,883,005	-	-	409,985	3,473,020	
			공기구비품	6,427	-	-	319	6,108	
			소 계	8,298,601	-	-	468,640	7,829,961	
양산공장	자 가	경상남	건 물	7,446,009	-	-	74,939	7,371,070	

		도 양산시	구 축 물	263,160	-	-	15,977	247,183	
			기 계 장 치	10,142,425	-	-	596,768	9,545,657	
			공기구비품	49,102	-	-	3,028	46,074	
		소 계		17,900,696	-	-	690,712	17,209,984	
대전공장	자 가	대전 광역시	건 물	14,705,673	-	-	119,554	14,586,119	
			구 축 물	700,773	-	-	6,162	694,611	
			기 계 장 치	7,610,690	9,500	-	740,847	6,879,343	
			공기구비품	24,357	-	-	2,275	22,082	
			소 계	23,041,493	9,500	-	868,838	22,182,155	
한수팩	자 가	충청남 도 논산시	건 물	94,683	-	-	6,611	88,072	
			구 축 물	8,406	-	-	537	7,869	
			기 계 장 치	914,023	-	-	28,697	885,326	
			차 량	1,947	-	-	973	974	
			공기구비품	1,135	-	-	533	602	
		소 계	1,020,194	-	-	37,351	982,843		
전체	자 가	전 체	건 물	32,775,976	-	-	309,004	32,466,972	
			구 축 물	2,316,738	-	-	64,935	2,251,803	
			기 계 장 치	44,572,301	9,500	-	2,650,390	41,931,411	
			차 량	167,593	-	-	14,089	153,504	
			공기구비품	242,477	-	-	11,358	231,119	
		소 계	80,075,085	9,500	-	3,049,776	77,034,809		

※ 토지 및 면적,수량,공시지가 (단위 :천원)

사 업 소	소 재 지	구 분	면 적(M2)	수 량	장부가액	공시지가
본 사	서울특별시 서초구	토 지	80.22	2대 전산기기외	787,229	1,704,675
		건 물	1,001.83		539,500	
		차 량			87,482	
		공기구비품			84,317	
오산공장	경기도 오산시	토 지		초지기외 1대 소방시설외	40,163,051	34,156,668
		건 물			5,854,389	
		구 축 물	62,558.00		979,129	
		기계장치	25,083.75		21,148,065	
		차 량			65,048	
공기구비품		71,936				
안성공장	경기도 안성시	토 지	32,335.30	골켓타외 소방시설외	13,580,700	9,348,135
		건 물	21,413.20		4,027,822	
		구 축 물			323,011	
		기계장치			3,473,020	
공기구비품			6,108			
양산공장	경상남도 양산시	토 지	42,128.00	골켓타외 압축기외	21,906,560	16,809,072
		건 물			7,371,070	
		구 축 물	27,479.81		247,183	
		기계장치			9,545,657	
공기구비품			46,074			

대전공장	대전광역시 대덕구	토 지 건 물 구축물 기계장치 공기구비품	70,494.00 52,091.21	골게타외 압축기외	32,427,240 14,586,119 694,611 6,879,343 22,082	29,572,233
음성공장	충청북도 음성군	토지	143,413.20		19,754,835	14,472,597
한수팩	충청남도 논산시	토 지 건 물 구축물 기계장치 차 량 공기구비품	8,342 2,018	인쇄기외 1대 반자동 랩핑기 외	660,594 88,072 7,869 885,326 974 602	513,867
합 계					206,315,018	106,577,247

라. 설비의 신설, 매입 계획등

(단위 : 천원)

사업구분	계획명칭	자산형태	금액	투자효과	비고
골판지상자사업부	별도공장의 신설 (충청북도 음성군 오선일 반산업단지)	토지, 건물, 기 계장치 등	75,000,000	중부권 및 경상북도, 강원도 일부지역 경쟁력 확보를 위한 투자 목적입니다.	- 투자금액은 2013.6 - 2020.12 까지 순차적으로 투자할 계획입니다. - 투자금액은 추진과정에서 변경될수 있습니다. - 2013년 6월 24일 (신규시설투자등) 공시를 참조하시기 바랍니다. - 2018년 6월 12일 토지 매입 지연으 로 인한 투자기간 종료일 연장 기재정 정 공시하였습니다.

5. 매출에 관한 사항

가. 매출실적

당사의 매출은 골판지 가공(상자 및 원단) 판매로 이루어 집니다. 그리고 다시 내수 판매와 수출분으로 구분 합니다. 매출액 비율은 2019년 1분기 기준으로 골판지 가공부분의 매출이 100% 입니다. 매출액은 골판지 가공부분 65,652,026천원으로 마감하였습니다. 이는 2018년 1분기 대비 골판지 122,379천원(0.19%)감소 하였습니다. 이의 원인은 장기간의 경기 침체에 따른 소비부진으로 인해 골판지 상자 매출액이 소폭감소하였습니다.

당사 매출의 세부사항은 다음과 같습니다.

(단위 : 천원)

사업 부문	매출 유형	품 목	제63기 1분기	제62기 1분기	제62기
----------	----------	-----	----------	----------	------

제조업	제품 매출	골판지 상자 및 원 단	수 출	-	5,833	11,780
			내 수	65,652,026	65,768,572	280,169,241
			합 계	65,652,026	65,774,405	280,181,021
		골판지 원지	수 출	-	-	-
			내 수	-	-	20,250
			합 계	-	-	20,250
합 계			수 출	-	5,833	11,780
			내 수	65,652,026	65,768,572	280,189,491
			합 계	65,652,026	65,774,405	280,201,271

**나. 판매방법 및 조건**

당사 골판지 상자는 상자영업팀 거래처별 담당자에 의거 100% 주문접수후 수주서부터 출하까지 전부분을 관리 하고 있습니다. 상자영업팀은 본사 영업팀을 포함하여 22명의 인원으로 구성 되어있으며 신속한 납품을 위하여 안성, 양산, 대전공장 중 거래선과 가까운 공장을 위주로 생산하여 판매를 하고 있습니다. 판매 조건은 주문생산 납기내 물품인도후 업체별 특성에 따라 현금 및 어음결제 조건으로 거래 되고 있습니다.

**다. 판매전략**

당사는 다양한 고객에 대한 실무형(담당자와 직접대면)영업을 통해 신규 상자에 대한 제안과 고객의 다양한 품질 특성 및 요구사항을 면밀히 분석하여 적정한 재질 구성과 최고의 품질을 유지하고 타 경쟁사보다 앞선 ERP 물류 SYSTEM을 이용하여 한치의 오차도 없이 적소적기에 제품을 공급함으로써 신용과 제품 경쟁력을 쌓아 가고 있습니다. 이를 바탕으로 신규 거래선의 개발과 기존거래선의 원만한 관계를 유지, 발전 시키고 있습니다.

**6. 수주상황**

당사는 수주 발생 즉시 생산 납품(골판지상자 수주일로부터 3일이내 납품)이 이루어 지고 있으므로 수주 상황의 거래선 전부를 표기하기에는 어려움이 있습니다.

**7. 시장위험과 위험관리**

1) 금융위험관리

1)-1 환위험관리

당사의 외환리스크의 발생은 수입원재료 및 기계자재(소모품) 구매에 따른 Usance 결제를 USD로 해야 함에 따라 외화관련 위험이 발생을 하게 됩니다. 즉 공급계약 시점과 수입자재의 도입시점의 기간차이에 따른 환율변동이 1차적인 외환리스크가 되며, 수입통관 이후에 해당 수입건의 결제일(약 90일)까지의 외환변동이 그 2차적인 외환리스크입니다만, 그 규모(수입결제분)가 회사에 큰 영향을 미치지 않으며 당사에서는 특별한 외환리스크 관리를하지 않고 있습니다. 다만 규모가 큰(대형기계류)거래발생시에는 외화담당자가 국내외 금융기관과 환리스크 관리에 대한 의견을 지속적으로 교류하면서 효율적이고 안정적으로 환리스크 관리체제를 유지하고 있습니다.

연결기업은 원자재 수입 거래등과 관련하여 USD등의 환율변동에 노출되어 있습니다. 기능

통화 이외의 외화로 표시된 화폐성자산 및 부채의 장부금액은 다음과 같습니다.

(단위:USD, JPY, EUR, 천원)				
구 분	63기 1분기말		62기 1분기말	
	외화	원화	외화	원화
현금및현금성자산	JPY ¥ 1,000,000.00	10,282	US\$ 24,130.1	25,735
외화자산 합계	JPY ¥ 1,000,000.00	10,282	US\$ 24,130.1	25,735
단기차입금	US\$ 1,512,218.33	1,720,602	US\$ 1,920,767.00	2,048,498
외화외상매입금	US\$ 1,297,453.76	1,476,243		
	JPY ¥ 49,000,000.00	503,838		
외화부채 합계	US\$ 1,297,453.76	3,700,683	US\$ 1,920,767.00	2,048,498
	JPY ¥ 49,000,000.00		-	

### 1)-2 이자율 위험관리

당사는 변동이자율로 발행된 차입금으로 인하여 이자율위험에 노출되어 있습니다. 내부적으로 이자율 위험을 정기적으로 측정하고 있으며 당기말 현재 이자율위험에 노출된 차입금에 대한 이자율이 1%P 변동시 이자율변동이 당기손익 미치는 영향은 다음과 같습니다.

(단위 : 백만원)

구분	1%P 상승시	1%P 하락시
	순손실	순이익
차입금(이자비용)	(26)	26

\* 금융위험관리의 자세한 내용은 본 보고서 III. 재무에 관한 사항의 주석사항을 참고하시기 바랍니다.

### 8. 경영상의 주요 계약

- 해당사항없습니다.

### 9. 연구개발활동

- 해당사항없습니다.

### 10. 그 밖에 투자의사활동에 필요한 사항

가. 회사의 상표, 고객관리 정책

- 해당사항없습니다.

나. 지적재산권 보유 현황

- 해당사항없습니다.

다. 법률/규정 등에 의한 규제사항



- 해당사항없습니다.

라. 환경관련 규제사항

당사는 생산활동에 따라 발생하는 폐기물들을 환경오염 방지와 폐열 회수 차원에서 소각시설을 운영하여 폐열 에너지 자원을 최대한 이용하고 있습니다. 또한 최적환경오염 방지시설설치로 대기오염물질 배출량 저감은 물론 굴뚝 TMS 관리운영으로 대기오염물질 배출현황이 24시간 항시 배출허용기준 농도 이내로 정보가 공개되며 운영되고 있습니다. 배출되는 공정 폐수 또한 新 전처리 설비 개선 도입으로 용수 재활용을 극대화하여 공정폐수 배출량을 최소화하는 관리는 물론 수질오염방지시설의 고도처리 설비등 도입관리로 배출농도 저감에 따른 재화의 낭비요인 억제와 지역 환경 보전에 일익을 담당하고 있습니다. 지역사회 환경보전활동에 깊은 관심과 참여로 회사 이미지 개선과 동종업계에서 선도적인 환경관리 주체로 활동 하고 있습니다.

### III. 재무에 관한 사항

#### 1. 요약재무정보

##### 1. 요약 연결재무정보(K-IFRS적용)

(단위 : 백만원)

구분	제63기 1분기 (2019년03월말)	제62기 (2018년12월말)	제61기 (2017년12월말)
I. 유동자산	82,204	86,074	74,175
(1)현금및현금성자산	10,697	17,916	5,587
(2)단기매출채권	51,245	48,271	48,186
(3)기타유동채권	29	29	563
(4)재고자산	19,749	19,437	19,037
(5)기타유동자산	484	421	802
II. 비유동자산	211,361	212,753	224,942
(1)장기금융상품	145	139	159
(2)기타포괄손익공정가치측정금융자산	825	756	-
(3)당기손익공정가치측정금융자산	29	29	-
(4)매도가능금융자산	-	-	2,483
(5)기타비유동채권	144	44	44
(6)유형자산	208,713	210,280	220,652
(7)영업권	717	717	717
(8)영업권이외의 무형자산	727	727	778
(9)공동영업자산	61	61	109
자산총계	293,565	298,827	299,117
I. 유동부채	37,831	42,716	55,647
(1)단기매입채무	15,006	18,652	12,511
(2)기타유동채무	12,487	13,742	11,913
(3)단기차입금	1,721	2,962	26,518
(4)유동성장기차입금	2,916	2,873	3,672
(5)기타유동부채	3,481	1,855	1,018
(6)당기법인세부채	2,220	2,632	4
(7)충당부채	-	-	11
II. 비유동부채	23,525	24,139	26,550
(1)장기차입금	5,346	6,075	8,948
(2)퇴직급여채무	731	611	1,616
(3)이연법인세부채	17,448	17,453	15,926
(4)공동영업부채	-	-	60
부채총계	61,356	66,855	82,197
지배기업 소유주지분	232,209	231,972	216,920

I. 자본금	20,000	20,000	20,000
II. 자본잉여금	18201	18,201	18,201
III. 이익잉여금	193,938	193,754	178,522
IV. 기타포괄손익누계액	67	14	196
V. 기타자본	3	3	1
비지배지분	-	-	-
자본총계	232,209	231,972	216,920
자본과부채총계	293,565	298,827	299,117
	(2019.01.01 ~ 2019.03.31)	(2018.01.01 ~ 2018.12.31)	(2017.01.01 ~ 2017.12.31)
매출액	65,652	280,201	244,384
영업이익(손실)	3,339	23,069	(6,879)
법인세차감전순이익	3,310	23,118	(6,680)
연결총당기순이익(손실)	2,584	17,293	(5,272)
1. 지배기업의 소유주비분	2,584	17,293	(5,272)
2. 비지배지분	-	-	-
기타포괄손익	54	(254)	88
1. 후속적으로 당기손익으로 재분류되지 않는 포괄손익	54	(254)	246
가. 확정급여제도의 재측정요소	-	(71)	246
나. 기타포괄손익공정가치측정금융자산평가이익	54	(183)	-
2. 후속적으로 당기손익으로 재분류될 수 있는 포괄손익	-	-	(158)
가. 매도가능증권평가손실	-	-	(158)
총포괄손익	2,638	17,038	(5,185)
1. 지배기업 소유주지분	2,638	17,038	(5,185)
2. 비지배지분	-	-	-
주당순이익(원)	646	4,323	(1,318)
연결에 포함된 회사수	1개	1개	1개

## 2. 요약 재무정보(K-IFRS적용)

(단위 : 백만원)

구분	제63기 1분기 (2019년03월말)	제62기 (2018년12월말)	제61기 (2017년12월말)
I. 유동자산	78,784	82,509	71,672
(1) 현금및현금성자산	8,826	15,719	4,179
(2) 단기매출채권	49,808	47,023	47,338
(3) 기타채권	29	29	563
(4) 재고자산	19,649	19,321	18,906
(5) 기타유동자산	472	417	686
II. 비유동자산	210,727	212,188	224,209

(1)장기금융상품	10	10	10
(2)기타포괄손익공정가치측정금융자산	825	756	-
(3)당기손익공정가치측정금융자산	29	29	-
(4)매도가능금융자산	-	-	2,483
(5)기타비유동채권	27	27	27
(6)유형자산	207,069	208,599	218,822
(7)영업권이외의 무형자산	727	727	778
(8)종속기업에 대한투자자산	1,980	1,980	1,980
(9)공동영업자산	60	60	109
자산총계	289,511	294,697	295,881
I. 유동부채	37,417	42,144	55,611
(1)단기매입채무	15,000	18,638	12,508
(2)기타채무	12,236	13,430	11,995
(3)단기차입금	1,721	2,962	26,518
(4)유동성장기차입금	2,916	2,873	3,671
(5)기타유동부채	3,395	1,729	908
(6)당기법인세부채	2,149	2,512	-
(7)총당부채	-	-	11
II. 비유동부채	23,144	23,802	26,394
(1)장기차입금	5,346	6,075	8,948
(2)퇴직급여채무	237	161	1,396
(3)이연법인세부채	17,561	17,566	15,990
(4)공동영업부채	-	-	60
부채총계	60,561	65,946	82,005
I. 자본금	20,000	20,000	20,000
II. 자본잉여금	18,201	18,201	18,201
III. 이익잉여금	190,679	190,533	175,478
IV. 기타포괄손익누계액	67	14	196
V. 기타자본	3	3	1
자본총계	228,950	228,751	213,876
자본과부채총계	289,511	294,697	295,881
종속 * 관계 * 공동기업 투자주식의 평가방법	원가법	원가법	원가법
	(2019.01.01 ~ 2019.12.31)	(2018.01.01 ~ 2018.12.31)	(2017.01.01 ~ 2017.12.31)
매출액	64,666	276,451	241,342
영업이익(손실)	3,296	22,685	(6,905)
법인세차감전순이익	3,266	22,695	(6,873)
당기순이익(손실)	2,545	16,999	(5,421)
기타포괄손익	54	(137)	35
1.후속적으로 당기손익으로 재분류되지않는 포괄손익	54	(137)	193
가.확정급여제도의 재측정요소	-	46	193

나.기타포괄손익공정가치측정금융자산평가손실	54	(183)	-
2.후속적으로 당기손익으로 재분류될 수 있는 포괄손익	-	-	(158)
가.매도가능증권평가손실	-	-	(158)
총포괄손익	2,599	16,863	(5,386)
주당순이익(원)	636	4,250	(1,355)

## 2. 연결재무제표

### 연결 재무상태표

제 63 기 1분기말 2019.03.31 현재

제 62 기말 2018.12.31 현재

(단위 : 원)

	제 63 기 1분기말	제 62 기말
자산		
Ⅰ.유동자산	82,204,985,348	86,074,007,351
(1)현금및현금성자산	10,697,304,830	17,915,708,980
(2)단기매출채권	51,245,152,561	48,271,012,497
(3)기타유동채권	28,808,084	29,045,519
(4)재고자산	19,749,797,825	19,436,845,789
(5)기타유동자산	483,922,048	421,394,566
Ⅱ.비유동자산	211,360,548,325	212,752,758,249
(1)장기금융상품	145,304,124	139,441,467
(2)기타포괄손익공정가치측정금융자산	825,150,000	756,300,000
(3)당기손익공정가치측정금융자산	28,700,000	28,700,000
(4)기타비유동채권	143,775,854	43,775,854
(5)유형자산	208,713,157,675	210,280,080,256
(6)영업권	717,076,821	717,076,821
(7)영업권 이외의 무형자산	726,738,865	726,738,865
(8)공동영업자산	60,644,986	60,644,986
자산총계	293,565,533,673	298,826,765,600
부채		
Ⅰ.유동부채	37,830,603,724	42,716,068,757
(1)단기매입채무	15,005,644,704	18,652,475,043
(2)기타유동채무	12,486,926,017	13,742,274,584
(3)단기차입금	1,720,602,016	2,961,481,661
(4)유동성장기차입금	2,915,880,000	2,873,030,000

(5)기타유동부채	3,481,086,044	1,855,316,372
(6)당기법인세부채	2,220,464,943	2,631,491,097
II.비유동부채	23,525,303,417	24,139,248,719
(1)장기차입금	5,346,240,000	6,075,160,000
(2)퇴직급여채무	731,439,180	611,000,106
(3)이연법인세부채	17,447,624,237	17,453,088,613
부채총계	61,355,907,141	66,855,317,476
자본		
I.지배기업의 소유주에게 귀속되는 자본	232,209,626,532	231,971,448,124
(1)자본금	20,000,000,000	20,000,000,000
(2)자본잉여금	18,201,025,941	18,201,025,941
(3)이익잉여금	193,938,192,842	193,753,717,434
(4)기타포괄손익누계액	67,197,000	13,494,000
(5)기타자본	3,210,749	3,210,749
II.비지배지분	0	0
자본총계	232,209,626,532	231,971,448,124
자본과부채총계	293,565,533,673	298,826,765,600

### 연결 포괄손익계산서

제 63 기 1분기 2019.01.01 부터 2019.03.31 까지

제 62 기 1분기 2018.01.01 부터 2018.03.31 까지

(단위 : 원)

	제 63 기 1분기		제 62 기 1분기	
	3개월	누적	3개월	누적
I.매출액	65,652,025,743	65,652,025,743	65,774,404,590	65,774,404,590
II.매출원가	55,988,033,471	55,988,033,471	56,349,650,626	56,349,650,626
III.매출총이익	9,663,992,272	9,663,992,272	9,424,753,964	9,424,753,964
IV.판매비와관리비	6,324,677,013	6,324,677,013	6,576,511,108	6,576,511,108
V.영업이익(손실)	3,339,315,259	3,339,315,259	2,848,242,856	2,848,242,856
VI.기타수익	53,796,147	53,796,147	323,528,558	323,528,558
VII.기타비용	21,982,054	21,982,054	24,116,228	24,116,228
VIII.금융수익	40,779,960	40,779,960	62,009,794	62,009,794
IX.금융원가	101,622,003	101,622,003	237,709,831	237,709,831
X.법인세비용차감전순이익(손실)	3,310,287,309	3,310,287,309	2,971,955,149	2,971,955,149
XI.법인세비용(수익)	725,811,901	725,811,901	660,686,077	660,686,077

XII. 당기순이익(손실)	2,584,475,408	2,584,475,408	2,311,269,072	2,311,269,072
(1) 지배기업 소유주지분	2,584,475,408	2,584,475,408	2,311,269,072	2,311,269,072
(2) 비지배지분	0	0	0	0
XIII. 기타포괄손익	53,703,000	53,703,000	(28,431,000)	(28,431,000)
(1) 후속적으로 당기손익으로 재분류되지 않는 포괄손익	53,703,000	53,703,000	(28,431,000)	(28,431,000)
1. 확정급여제도의 재측정요소	0	0	0	0
2. 기타포괄손익공정가치측정금융자산평가이익	53,703,000	53,703,000	(28,431,000)	(28,431,000)
(2) 후속적으로 당기손익으로 재분류되는 포괄손익	0	0	0	0
1. 매도가능금융자산평가손실	0	0	0	0
XIV. 총포괄이익(손실)	2,638,178,408	2,638,178,408	2,282,838,072	2,282,838,072
(1) 지배기업 소유주지분	2,638,178,408	2,638,178,408	2,282,838,072	2,282,838,072
(2) 비지배지분	0	0	0	0
XV. 주당이익				
(1) 기본주당이익(손실) (단위 : 원)	646	646	578	578
(2) 희석주당이익(손실) (단위 : 원)	646	646	578	578

연결 자본변동표

제 63 기 1분기 2019.01.01 부터 2019.03.31 까지

제 62 기 1분기 2018.01.01 부터 2018.03.31 까지

(단위 : 원)

	자본					
	자본금	자본잉여금	이익잉여금	기타포괄손익누계액	기타자본	자본 합계
2018.01.01 (1. 기초자본)	20,000,000,000	18,201,025,941	178,522,470,690	196,131,000	779,085	216,920,406,716
II. 자본의 변동	(1) 당기순이익(손실)		2,311,269,072			2,311,269,072
	(2) 확정급여제도의					

	재측정요소						
	(3)연차배당			(2,000,000,000)			(2,000,000,000)
	(4)매도가능증권평가 이익						
	(5)기타포괄손익공정 가치측정금융자산평 가손익				(28,431,000)		(28,431,000)
	2018.03.31 (Ⅲ.기말자본)	20,000,000,000	18,201,025,941	178,833,739,762	167,700,000	779,085	217,203,244,788
2019.01.01 (Ⅰ.기초자본)	20,000,000,000	18,201,025,941	193,753,717,434	13,494,000	3,210,749	231,971,448,124	
Ⅱ.자본의 변동	(1)당기순이익(손실)			2,584,475,408			2,584,475,408
	(2)확정급여제도의 재측정요소						
	(3)연차배당			(2,400,000,000)			(2,400,000,000)
	(4)매도가능증권평가 이익						
	(5)기타포괄손익공정 가치측정금융자산평 가손익				53,703,000		53,703,000
	2019.03.31 (Ⅲ.기말자본)	20,000,000,000	18,201,025,941	193,938,192,842	67,197,000	3,210,749	232,209,626,532

### 연결 현금흐름표

제 63 기 1분기 2019.01.01 부터 2019.03.31 까지

제 62 기 1분기 2018.01.01 부터 2018.03.31 까지

(단위 : 원)

	제 63 기 1분기	제 62 기 1분기
Ⅰ.영업활동현금흐름	(1,284,063,801)	6,895,641,290
(1)영업활동에서 창출된 현금 흐름	(102,241,659)	7,090,819,049
1.당기순이익(손실)	2,584,475,408	2,311,269,072
2.조정	3,969,497,580	4,482,220,630
3.자산 및 부채의 증감	(6,656,214,647)	297,329,347
(2)이자수취	33,984,613	25,831,354
(3)이자지급	(58,357,324)	(221,009,113)
(4)법인세납부(환급)	(1,157,449,431)	
Ⅱ.투자활동현금흐름	(1,588,715,117)	(105,314,623)
(1)장기금융상품의 취득	(5,862,657)	(10,414,623)
(2)유형자산의 취득	(1,482,852,460)	(94,900,000)
(3)기타비유동채권의 증가	(100,000,000)	
Ⅲ.재무활동현금흐름	(4,345,625,232)	(6,571,105,229)
(1)단기차입금의 증가(감소)	(1,259,555,232)	
(2)장기차입금의 증가		(3,407,855,229)
(3)장기차입금의 상환	(686,070,000)	(1,163,250,000)



(4)배당금지급	(2,400,000,000)	(2,000,000,000)
IV.현금및현금성자산의순증가 (감소)	(7,218,404,150)	219,221,438
V.기초현금및현금성자산	17,915,708,980	5,586,427,249
VI.기말현금및현금성자산	10,697,304,830	5,805,648,687

### 3. 연결재무제표 주석

#### 1. 일반사항

##### (1) 지배기업의 개요

한국수출포장공업주식회사와 그 종속기업(이하 "연결실체")의 지배기업인 한국수출포장공업주식회사(이하 "지배기업")는 1957년에 설립되어 1974년 6월에 주식을 한국증권거래소에 상장한 회사로서 골판지 및 골판지상자의 제조 및 판매 등을 주영업 목적으로 하고 있습니다. 지배기업의 본점소재지는 서울시 서초구 서초중앙로 63이며 경기도 오산시 황새로 소재 공장 등 4개의 공장을 보유하고 있습니다.

지배기업의 자본금은 20,000백만원이며 대주주 및 그 특수관계자가 45.46%의 지분을 소유하고 있습니다.

##### (2) 종속기업의 개요

###### 1) 현황

당분기말 현재 종속기업 현황은 다음과 같습니다.

(단위:천원)				
회사명	주요사업	지분율	자본금	소재지
(주)한수팩	골판지상자의 제조 및 판매	100%	800,000	대한민국

###### 2) 요약재무정보

당분기말 현재 종속기업의 주요 재무현황은 다음과 같습니다.

(단위:천원)					
회사명	자산총액	부채총액	자본총액	당기매출액	당기손익
(주)한수팩	6,278,316	1,739,926	4,538,390	3,165,474	31,867

#### 2. 중요한 회계정책

분기연결재무제표는 기업회계기준서 제1034호 '중간재무보고'에 따라 작성되었으며연차연

결재무제표에서 요구되는 정보에 비하여 적은 정보를 포함하고 있습니다. 분기연결재무제표는 보고기간말 현재 유효하거나 조기도입한 한국채택국제회계기준에 따라 작성되었으며 재무제표를 작성하기 위하여 채택한 중요한 회계정책은 별도의 언급이 없는 한 전기 연결재무제표 작성시 채택한 회계정책과 동일하게 적용되었습니다.

분기연결재무제표 작성을 위하여 채택한 중요한 회계정책은 다음과 같습니다.

## (1) 회계정책의 변경과 공시

### 1) 연결실체가 채택한 제·개정 기준서

연결실체가 2019년 1월 1일 이후 개시하는 회계기간부터 적용한 제·개정 기준서 및해석서는 다음과 같습니다.

#### (가) 기업회계기준서 제1116호 리스(제정)

동 기준서는 리스이용자와 리스제공자 모두에게 리스약정의 식별 및 회계처리를 위한 포괄적인 모형을 채택하고 있으며 2019년 1월 1일 이후 최초로 시작되는 회계연도부터 적용됩니다.

리스이용자는 표시되는 각 과거 보고기간에 소급적용하는 방법(완전소급법)과 최초 적용일에 최초 적용 누적효과를 인식하도록 소급적용하는 방법(수정소급법) 중 하나의 방법을 적용할 수 있습니다.

연결실체는 최초 적용일인 2019년 1월 1일을 기준으로 수정소급법을 적용하여 기업회계기준서 제1116호를 최초 적용할 계획이며, 비교표시되는 재무제표는 재작성하지 않을 예정입니다.

변경된 리스의 정의는 주로 통제모형과 관련되어 있습니다. 동 기준서는 계약에서 대가와 교환하여 식별되는 자산의 사용 통제권을 일정 기간 이전하게 하는지 여부에 기초하여 계약이 리스를 포함하는지를 판단합니다.

#### ① 리스이용자의 회계처리

##### - 제1017호하에서 운용리스로 회계처리 되었던 계약

동 기준서의 적용으로 인해 기업회계기준서 제1017호에서 재무상태표에 계상되지 않았던 운용리스의 회계처리가 변경되며 동 기준서의 최초 적용일에 연결실체는 다음과 같이 회계처리합니다.

- 최초인식시점에 지급되지 않은 리스료의 현재가치 측정금액을 재무상태표에서 사용권자산과 리스부채로 인식
- 사용권자산의 감가상각비와 리스부채의 이자비용을 포괄손익계산서에 인식

##### - 제1017호하에서의 금융리스로 회계처리 되었던 계약

금융리스에서의 자산과 관련하여 동 기준서와 기업회계기준서 제1017호와의 주된 차이는 리스이용자가 리스제공자에게 제공하는 잔존가치보증의 측정에서 발생합니다. 동 기준서에서는 기업회계기준서 제1017호에서 요구되었던 최대보증액이 아니라 잔존가치보증에 따라

지급할 것으로 예상되는 금액을 리스부채의 측정치에 포함하여 인식합니다.

## ② 리스제공자의 회계처리

리스제공자는 계속적으로 리스를 금융리스 또는 운용리스로 분류하고 두 유형의 리스를 다르게 회계처리합니다. 동 기준서에 따르면 중간리스제공자는 상위리스와 전대리스를 두 개의 별도 계약으로 회계처리하며, 전대리스를 상위리스에서 생기는 리스자산에 따라 금융리스 또는 운용리스로 분류합니다(기업회계기준서 제1017호에서는 기초자산에 따라 분류).

보고기간종료일 현재 연결실체는 동 기준서의 잠재적인 영향을 분석 중에 있습니다.

### (나) 기업회계기준서 제1109호 금융상품(개정)

동 개정사항은 중도상환특성이 원금과 원금잔액에 대한 이자로만 구성된 계약상 현금흐름의 요건을 충족하는지 평가할 때 옵션을 행사하는 당사자가 조기상환의 원인과 관계없이 합리적인 보상을 지급하거나 수취할 수 있다는 점을 명확히 하고 있습니다. 달리 표현하면 부(-)의 보상을 수반하는 중도상환특성으로 인해 자동적으로 원금과 원금잔액에 대한 이자로만 구성된 계약상 현금흐름의 요건을 충족하지 못하는 것은 아닙니다. 동 개정사항이 연결실체의 재무제표에 미치는 중요한 영향은 없습니다.

### (다) 기업회계기준서 제1028호 관계기업과 공동기업에 대한 투자(개정)

동 개정사항은 장기투자지분에 기업회계기준서 제1109호(손상규정 포함)를 적용하여야 한다는 점을 명확히 합니다. 또한 장기투자지분에 기업회계기준서 제1109호를 적용할 때, 기업회계기준서 제1028호에 따른 장부금액 조정사항(즉 기업회계기준서 제1028호에 따라 피투자기업의 손실을 배분하거나 손상평가함에 따라 발생하는 장기투자지분 장부금액의 조정)은 고려하지 않아야 합니다. 동 개정사항이 연결실체의 재무제표에 미치는 중요한 영향은 없습니다.

### (라) 기업회계기준서 제1019호 종업원급여(개정)

동 개정사항은 과거근무원가(또는 정산손익)를 결정할 때 갱신된 가정을 적용하여 제도의 개정(또는 축소 또는 정산) 전후에 제도와 사외적립자산에서 제공된 급여를 반영하여 순확정급여부채(자산)을 재측정하고, (확정급여제도가 초과적립상태에 있을 때 발생할 수 있는) 자산인식상한효과는 고려하지 않는다는 점을 명확히 하고 있습니다. 개정 후 동 기준서는 제도의 개정(또는 축소 또는 정산)으로 인해 발생할 수 있는 자산인식상한효과의 변동은 과거근무원가(또는 정산손익) 인식 후에 결정되며, 그 변동을 기타포괄손익으로 인식한다는 점을 명확히 하고 있습니다.

또한 당기근무원가와 순확정급여부채(자산)의 순이자 측정과 관련된 문단이 개정되었습니다. 연결실체는 제도의 변경 후의 잔여 연차보고기간 동안에 해당하는 당기근무원가와 순이자를 결정하기 위해 재측정에 사용된 갱신된 가정을 사용해야 합니다. 순이자의 경우에 개정사항에서는 제도의 개정 이후 기간 동안의 순이자자는 동 기준서 문단99에 따라 재측정된 순확정급여부채(자산)을 재측정할 때 사용한 할인율을 사용하여산정함을 명확히 합니다.

동 개정사항은 동 기준서에 대한 이번 개정사항이 최초로 적용되는 회계연도 및 그 이후에

발생하는 제도의 개정, 축소 및 정산에만 전진적으로 적용됩니다. 동 개정사항이 연결실체의 재무제표에 미치는 중요한 영향은 없습니다.

#### (마) 기업회계기준서 제1115호 고객과의 계약에서 생기는 수익(개정)

동 개정사항은 '원가 기준 투입법 적용 계약의 추가 공시'와 관련하여 문단 한129.1에서 언급하는 '계약'의 의미를 '개별 계약'으로 개정함으로써 기업회계기준서 제1115호를 적용하더라도 공시범위가 축소되지 않도록 하는 것을 주요 내용으로 하고 있습니다. 또한 기업회계기준서 제1115호는 계약의 유형을 구분하지 않으므로, 종전의 수익 기준서인 기업회계기준서 제1011호 문단 한45.1의 적용대상에 해당하지 않았던 용역계약도 기업회계기준서 제1115호 문단 한129.1의 적용대상에 해당할 수 있으며, 이에 따라 종전의 수익 기준서에 비해 문단 한129.1에 따른 공시대상 계약의 범위가 넓어질 수 있음을 명확히 하였습니다. 동 개정사항이 연결실체의 재무제표에 미치는 중요한 영향은 없습니다.

#### (바) 기업회계기준해석서 제2123호 법인세 처리의 불확실성(제정)

동 해석서는 법인세 처리에 불확실성이 있을 때 어떻게 회계처리하는지를 규정하고 있으며, 다음의 사항을 요구하고 있습니다.

- ① 기업은 불확실한 법인세 처리 각각을 개별적으로 고려할지 아니면 하나 이상의 다른 불확실한 법인세 처리와 함께 고려할지를 판단하여야 합니다.
- ② 기업은 법인세 신고에 사용하였거나 사용하려는 불확실한 법인세 처리를 과세당국이 수용할 가능성이 높은지를 판단하여 다음과 같이 세소득(세무상결손금), 세무기준액, 미사용 세무상결손금, 미사용 세액공제, 세율을 산정합니다.
  - 수용할 가능성이 높다면 법인세 신고에 사용하였거나 사용하려는 법인세 처리와 일관되게 산정합니다.
  - 수용할 가능성이 높지 않다면 불확실성의 영향을 반영하여 산정합니다.

동 해석서가 연결실체의 재무제표에 미치는 중요한 영향은 없습니다

#### (사) 한국채택국제회계기준 2015-2017 연차개선

동 연차개선은 기업회계기준서 제1012호 '법인세', 기업회계기준서 제1023호 '차입원가', 기업회계기준서 제1103호 '사업결합' 및 기업회계기준서 제1111호 '공동약정'에 대한 일부 개정사항을 포함하고 있습니다. 상기 개정사항들이 연결실체의 재무제표에 미치는 중요한 영향은 없습니다.

2) 제정·공표되었으나 아직 시행일이 도래하지 않아 적용하지 아니한 한국채택국제회계기준은 없습니다.

### (2) 재무제표 작성기준

#### 1) 측정기준

연결재무제표는 금융상품 등 아래의 회계정책에서 별도로 언급하고 있는 사항을 제외하고는 역사적원가를 기준으로 작성되었습니다.

## 2) 기능통화와 표시통화

연결재무제표는 지배기업의 기능통화이면서 표시통화인 "원(KRW)"으로 표시되고 있으며 별도로 언급하고 있는 사항을 제외하고는 "원(KRW)" 단위로 표시되고 있습니다.

### (3) 연결기준

종속기업은 연결실체의 지배를 받고 있는 기업이며, 연결실체는 피투자자에 대한 관여로 변동이익에 노출되거나 변동이익에 대한 권리가 있고 피투자자에 대하여 자신의 힘으로 그러한 이익에 영향을 미치는 능력이 있을 때 피투자자를 지배합니다. 연결실체가 다른 기업에 대한 지배력을 평가할 때는 다른 당사자가 보유한 잠재적 의결권뿐만 아니라 자신이 보유한 잠재적 의결권도 고려하고 있습니다.

연결재무제표는 지배기업과 종속기업의 자산, 부채, 자본, 수익, 비용 및 현금흐름을 같은 항목별로 합산하고, 지배기업의 각 종속기업에 대한 투자자산의 장부금액과 각 종속기업의 자본 중 지배기업지분을 상계(제거)하며, 연결실체 내 기업간의 거래와 관련된 연결실체 내의 자산과 부채, 자본, 수익, 비용 및 현금흐름을 모두 제거하여 작성되고 있으며, 종속기업의 수익과 비용은 연결실체가 종속기업에 대해 지배력을 획득하는 시점부터 지배력을 상실하기 전까지 연결재무제표에 포함되고 있습니다.

연결재무제표를 작성할 때 사용되는 지배기업과 종속기업의 재무제표는 동일한 보고기간종료일을 가집니다. 지배기업의 보고기간종료일과 종속기업의 보고기간종료일이 다른 경우, 종속기업은 연결재무제표를 작성하기 위하여 지배기업이 종속기업의 재무정보를 연결할 수 있도록 지배기업의 재무제표와 동일한 보고기간종료일의 추가적인 재무정보를 작성하고 있습니다. 다만, 종속기업이 실무적으로 적용할 수 없는 경우, 지배기업은 종속기업의 재무제표일과 연결재무제표일 사이에 발생한 유의적인거래나 사건의 영향을 조정한 종속기업의 가장 최근의 재무제표를 사용하여 종속기업의 재무정보를 연결하며, 어떠한 경우라도 종속기업의 재무제표일과 연결재무제표일의 차이는 3개월을 초과하지 않고 있으며, 보고기간의 길이 그리고 재무제표일의 차이는 매 기간마다 동일하게 적용하고 있습니다.

연결실체는 연결재무제표 작성시 연결실체를 구성하는 기업이 유사한 상황에서 발생한 동일한 거래와 사건에 대하여 연결재무제표에서 채택한 회계정책과 다른 회계정책을 사용한 경우에는 연결실체의 회계정책과 일치하도록 그 재무제표를 적절히 수정하여 연결재무제표를 작성하고 있습니다.

비지배지분은 연결재무상태표에서 자본에 포함하되 지배기업의 소유주지분과는 구분하여 별도로 표시하고 있습니다. 당기순손익과 기타포괄손익의 각 구성요소는 지배기업의 소유주와 비지배지분에 귀속되며, 비지배지분이 부(-)의 잔액이 되더라도 총포괄손익은 지배기업의 소유주와 비지배지분에 귀속되고 있습니다.

종속기업에 대한 지배기업의 소유지분이 변동한 결과로 지배기업이 종속기업에 대한지배력을 상실하지 않는다면, 그것은 자본거래(즉, 소유주로서의 자격을 행사하는 소유주와의 거래)로 회계처리하고 있습니다.

지배기업이 종속기업에 대한 지배력을 상실한 경우 연결재무상태표에서 종전의 종속기업에

대한 자산과 부채를 제거하고, 종전의 종속기업에 대한 잔존 투자는 지배력을 상실한 때의 공정가치로 인식하며, 그러한 투자 및 종전의 종속기업과 주고 받을 금액에 대해서는 관련 한국채택국제회계기준에 따라 후속적으로 회계처리하고 있으며, 종전의 지배지분에 귀속되는 지배력 상실 관련 손익을 인식하고 있습니다.

#### (4) 사업결합

연결실체는 사업결합에 대하여 취득법을 적용하여 취득일 현재 영업권과 분리하여 식별가능한 취득 자산, 인수 부채 및 피취득자에 대한 비지배지분을 인식하고 있습니다.

연결실체는 식별가능한 취득 자산과 인수 부채를 취득일의 공정가치로 측정하며 취득관련원가는 원가가 발생하고 용역을 제공받은 기간에 비용으로 회계처리하고 있습니다. 취득일에 피취득자에 대한 비지배지분의 요소가 현재의 지분이며 청산시 보유자에게 기업 순자산의 비례적 몫에 대하여 권리를 부여하고 있는 경우 공정가치 혹은 피취득자의 식별가능한 순자산에 대해 인식한 금액 중 현재의 지분상품의 비례적 몫중 하나의 방법으로 측정하고 있으며, 그 밖의 모든 비지배지분 요소는 한국채택국제회계기준에서 측정기준을 달리 요구하는 경우가 아니라면 취득일의 공정가치로 측정하고 있습니다.

일부 자산과 부채는 공정가치가 아닌 다른 한국채택국제회계기준에 따라 인식하고 측정하며 이에 영향을 받는 자산과 부채로는 사업결합으로 인한 취득 자산과 인수 부채에서 발생하는 이연법인세 자산이나 부채(기업회계기준서 제1012호 법인세), 피취득자의 종업원급여약정과 관련된 자산 및 부채(기업회계기준서 제1019호 종업원급여), 피취득자의 주식기준보상거래와 관련된 또는 피취득자의 주식기준보상을 취득자 자신의 주식기준보상으로 대체하는 경우와 관련된 부채 또는 지분상품(기업회계기준서 제1102호 주식기준보상) 및 매각예정자산으로 분류된 취득 비유동자산 또는 처분자산집단(기업회계기준서 제1105호 매각예정비유동자산과 중단영업) 등이 있습니다.

취득자가 피취득자에 대한 교환으로 이전한 대가에는 조건부 대가 약정으로 인한 자산이나 부채를 모두 포함하며 취득일의 공정가치로 인식하고 있습니다. 취득일 이후 측정기간 동안의 조정이 아닌 조건부 대가의 공정가치 변동과 관련하여 자본으로 분류된 조건부 대가는 재측정하지 않으며 그 후속 정산은 자본 내에서 회계처리하고, 그 밖의 조건부 대가의 경우 보고일에 공정가치로 재측정하고, 공정가치 변동은 당기손익으로 인식하고 있습니다.

연결실체는 이전대가, 피취득자에 대한 비지배지분의 금액 및 단계적으로 이루어지는 사업결합의 경우 연결실체가 이전에 보유하고 있던 피취득자에 대한 지분의 취득일의 공정가치의 합계금액이 취득일의 식별가능한 취득 자산과 인수 부채의 순액을 초과하는 경우 그 초과금액을 영업권으로 인식하며, 미달하는 경우 모든 취득 자산과 인수 부채를 정확하게 식별하였는지에 대해 재검토하고 염가매수차익을 당기손익으로 인식하고 있습니다.

단계적으로 이루어지는 사업결합에서, 연결실체는 이전에 보유하고 있던 피취득자에 대한 지분을 취득일의 공정가치로 재측정하고 그 결과 차손익이 있다면 당기손익으로 인식하며, 이전의 보고기간에 연결실체가 피취득자에 대한 지분의 가치변동을 기타포괄손익으로 인식한 금액에 대해 연결실체가 이전에 보유하고 있던 지분을 직접 처분한다면 적용하였을 동일한 근거로 인식하고 있습니다.

사업결합에 대한 최초 회계처리가 사업결합이 발생한 보고기간 말까지 완료되지 못한다면,

연결실체는 회계처리가 완료되지 못한 항목의 잠정 금액을 연결재무제표에 보고하고, 측정 기간 동안에 취득일 현재 존재하던 사실과 상황에 대하여 새롭게 입수한 정보가 있는 경우 연결실체는 취득일에 이미 알았다더라면 취득일에 인식한 금액의 측정에 영향을 주었을 그 정보를 반영하기 위하여 취득일에 인식한 잠정금액을 소급하여 조정하고 있으며, 식별가능한 자산(부채)으로 인식한 잠정 금액의 증가(감소)를 영업권의 감소(증가)로 인식하고 있습니다.

#### (5) 공동약정

연결실체는 둘 이상의 당사자들이 공동지배력을 보유하는 공동약정에 대하여 약정의구조와 법적 형식, 약정 당사자들에 의해 합의된 계약상 조건 등 권리와 의무를 고려하여, 약정의 공동지배력을 보유하는 당사자들이 약정의 자산에 대한 권리와 부채에 대한 의무를 갖는 공동약정은 공동영업으로, 약정의 공동지배력을 보유하는 당사자들이 약정의 순자산에 대한 권리를 갖는 공동약정은 공동기업으로 분류하고 있습니다.

공동영업에 대해서는 특정 자산, 부채, 수익 및 비용에 적용가능한 관련 IFRS에 따라약정에 대한 자신의 지분과 관련된 자산과 부채를 인식하고 측정(그리고 관련 수익과비용을 인식)하며, 공동기업에 대해서는 기업회계기준서 제1028호 '관계기업과 공동기업에 대한 투자'에 따라 지분법을 사용하여 그 투자자산을 인식하고 회계처리하고 있습니다.

#### (6) 관계기업과 공동기업에 대한 투자

연결실체는 관계기업이나 공동기업에 대한 투자에 대하여 매각예정으로 분류되는 경우 등을 제외하고는 지분법을 적용하여 회계처리하고 있습니다.

관계기업은 연결실체가 유의적인 영향력을 보유하는 기업으로, 연결실체가 유의적인 영향력을 보유하는지를 평가할 때에는, 다른 기업이 보유한 잠재적 의결권을 포함하여 현재 행사할 수 있거나 전환할 수 있는 잠재적 의결권의 존재와 영향을 고려하고 있습니다.

지분법은 관계기업이나 공동기업에 대한 투자를 최초에 원가로 인식하고, 취득시점 이후 발생한 피투자자의 순자산 변동액 중 연결실체의 몫을 해당 투자자산에 가감하여 보고하고 있습니다. 연결실체의 당기순손익에는 피투자자의 당기순손익 중 투자자의 몫에 해당하는 금액을 포함하고 있으며, 연결실체의 기타포괄손익에는 피투자자의 기타포괄손익 중 투자자의 몫에 해당하는 금액을 포함하고 있습니다.

투자자산을 취득한 시점에 투자자산의 원가와 피투자자의 식별가능한 자산과 부채의순공정가치 중 연결실체의 몫에 해당하는 금액과의 차이 중 관계기업이나 공동기업에 관련된 영업권은 해당 투자자산의 장부금액에 포함하고 영업권의 상각은 수행하지 않고 있으며, 피투자자의 식별가능한 자산과 부채의 순공정가치 중 기업의 몫이 투자자산의 원가를 초과하는 부분은 투자자산을 취득한 회계기간의 관계기업이나 공동기업의 당기순손익 중 연결실체의 몫을 결정할 때 수익에 포함하고, 취득한 후 발생하는 관계기업이나 공동기업의 당기순손익 중 연결실체의 몫을 적절히 조정하는 회계처리를 수행하고 있습니다.

연결실체와 그 관계기업이나 공동기업 사이의 '상향'거래나 '하향'거래에서 발생한 손익에 대하여 연결실체는 그 관계기업이나 공동기업에 대한 지분과 무관한 손익까지만 인식하고 있습니다.

지분법을 적용하기 위하여 사용하는 관계기업이나 공동기업 재무제표의 보고기간종료일이 연결실체 재무제표의 보고기간종료일과 다른 경우에는 연결실체 재무제표의 보고기간종료일과 관계기업이나 공동기업 재무제표의 보고기간종료일 사이에 발생한 유의적인 거래나 사건의 영향을 반영하고 있으며, 이 경우 연결실체의 보고기간종료일과 관계기업이나 공동기업의 보고기간종료일 간의 차이는 3개월 이내이며, 보고기간의 길이 그리고 보고기간종료일의 차이는 매 기간마다 동일하게 적용하고 있습니다.

연결실체는 유사한 상황에서 발생한 동일한 거래와 사건에 대하여 동일한 회계정책을 적용하여 재무제표를 작성하고 있습니다. 관계기업이나 공동기업이 유사한 상황에서 발생한 동일한 거래와 사건에 대하여 연결실체의 회계정책과 다른 회계정책을 사용한 경우, 연결실체가 지분법을 적용하기 위하여 관계기업이나 공동기업의 재무제표를 사용할 때 관계기업이나 공동기업의 회계정책을 연결실체의 회계정책과 일관되도록 처리하고 있습니다.

관계기업이나 공동기업의 손실 중 연결실체의 지분이 관계기업이나 공동기업에 대한투자지분과 같거나 초과하는 경우, 연결실체는 해당 투자지분 이상의 손실에 대하여 인식을 중지하고 있습니다. 관계기업이나 공동기업에 대한 투자지분은 지분법을 사용하여 결정되는 관계기업이나 공동기업에 대한 투자자산의 장부금액과 실질적으로 기업의 관계기업이나 공동기업에 대한 순투자의 일부를 구성하는 장기투자지분 항목을 합한 금액이며, 연결실체의 지분이 '영(0)'으로 감소된 이후 추가 손실분에 대하여 연결실체는 법적의무 또는 의제의무가 있거나 관계기업이나 공동기업을 대신하여 지급하여야 하는 경우, 그 금액까지만 손실과 부채로 인식하고 있으며, 만약 관계기업이나 공동기업이 추후에 이익을 보고할 경우 연결실체는 자신의 지분에 해당하는 이익의 인식을 재개하되, 인식하지 못한 손실을 초과한 금액만을 이익으로 인식하고 있습니다.

연결실체는 관계기업이나 공동기업에 대한 순투자자산에 대하여 추가적인 손상차손을 인식할 필요가 있는지 결정하기 위하여 기업회계기준서 제1039호 '금융상품: 인식과 측정'을 적용하고 있습니다. 관계기업이나 공동기업에 대한 투자 장부금액의 일부를 구성하는 영업권은 분리하여 인식하지 않으므로 별도의 손상검사를 하지 않고 있으며, 그 대신에 투자자산이 손상될 수도 있는 징후가 나타날 때마다 투자자산의 전체 장부금액을 단일 자산으로서 회수가능액(순공정가치와 사용가치 중 큰 금액)과 비교하여 손상검사를 하고 있습니다. 이러한 상황에서 인식된 손상차손은 관계기업이나 공동기업에 대한 투자 장부금액의 일부를 구성하는 어떠한 자산(영업권 포함)에도 배분하지 않고 있으며, 이 손상차손의 모든 환입은 이러한 투자자산의 회수가능액이 후속적으로 증가하는 만큼 인식하고 있습니다.

연결실체는 투자가 관계기업이나 공동기업의 정의를 충족하지 못하게 된 시점부터 지분법의 사용을 중단하고 있습니다. 피투자기업이 종속기업이 되는 경우 그 투자를 기업회계기준서 제1103호 '사업결합'과 제1110호 '연결재무제표'에 따라 회계처리하고 있습니다. 종전 관계기업이나 공동기업에 대한 잔여 보유 지분이 금융자산인 경우, 잔여 보유 지분을 공정가치로 측정하며, 잔여 보유 지분의 공정가치와 관계기업이나 공동기업에 대한 지분의 일부 처분으로 발생한 대가의 공정가치와 지분법을 중단한 시점의 투자자산의 장부금액과의 차이를 당기손익으로 인식하고 있습니다. 지분법의 사용을 중단한 경우, 그 투자와 관련하여 기타포괄손익으로 인식한 모든 금액에 대하여 연결실체는 피투자자가 관련 자산이나 부채를 직접 처분한 경우의 회계처리와 동일한 기준으로 회계처리하고 있습니다.

## (7) 외화환산



연결실체는 서로 다른 기능통화를 사용하는 개별기업으로 구성되어 있으며 연결재무제표를 작성하기 위하여 각 개별기업의 경영성과와 재무상태를 지배기업의 기능통화이면서 표시통화인 "원화(KRW)"로 표시하고 있습니다.

#### 1) 외화거래

기능통화로 외화거래를 최초로 인식하는 경우에 거래일의 외화와 기능통화 사이의 현물환율을 외화금액에 적용하여 기록하며, 보고기간말 화폐성 외화항목은 마감환율로 환산하며, 역사적원가로 측정하는 비화폐성 외화항목은 거래일의 환율로 환산하고, 공정가치로 측정하는 비화폐성 외화항목은 공정가치가 결정된 날의 환율로 환산하고 있습니다.

화폐성항목의 결제시점에 생기는 외환차이와 화폐성항목의 환산에 사용한 환율이 회계기간 중 최초로 인식한 시점이나 전기의 재무제표 환산시점의 환율과 다르기 때문에 생기는 외환차이는 그 외환차이가 생기는 회계기간의 손익으로 인식하고 있으며, 일정요건을 충족하는 위험회피회계를 적용하는 외환차이(해외사업장에 대한 순투자의 위험회피 중 위험회피에 효과적인 부분 및 현금흐름위험회피수단의 요건을 갖춘 화폐성항목에 대한 외환차이 중 위험회피에 효과적인 부분 등)는 기타포괄손익으로 보고하고 있습니다.

연결실체가 해외사업장으로부터 수취하거나 해외사업장에 지급할 화폐성항목 중에서 예측할 수 있는 미래에 결제할 계획이 없고 결제될 가능성이 낮은 항목은 실질적으로 그 해외사업장에 대한 순투자의 일부인 화폐성항목에서 생기는 외환차이는 기타포괄손익으로 인식하고 관련 순투자의 처분시점에 자본에서 당기손익으로 재분류하고 있습니다.

비화폐성항목에서 생긴 손익을 기타포괄손익으로 인식하는 경우에 그 손익에 포함된 환율변동효과도 기타포괄손익으로 인식하며, 비화폐성항목에서 생긴 손익을 당기손익으로 인식하는 경우에는 그 손익에 포함된 환율변동효과도 당기손익으로 인식하고 있습니다.

#### (8) 현금및현금성자산

연결실체는 보유현금과 요구불예금, 유동성이 매우 높은 단기 투자자산으로서 확정된 금액의 현금으로 전환이 용이하고 가치변동의 위험이 경미한 자산을 현금 및 현금성자산으로 분류하고 있습니다. 지분상품은 현금성자산에서 제외하고 있으며 다만 상환일이 정해져 있고 취득일로부터 상환일까지의 기간이 단기인 우선주와 같이 실질적인 현금성자산인 경우에는 현금성자산에 포함하고 있으며, 금융회사의 요구에 따라 즉시 상환하여야 하는 당좌차월은 현금및현금성자산의 구성요소에 포함하고 있습니다.

#### (9) 금융상품

##### 1) 금융자산

금융자산은 금융상품의 계약당사자가 되는 때에만 재무상태표에 인식하고 있으며, 금융자산의 정형화된 매입이나 매도는 매매일 또는 결제일에 인식하고 있습니다. 금융상품의 최초 인식시점에 사업모형과 금융자산의 계약상 현금흐름의 특성에 따라 금융자산은 당기손익-공정가치측정금융자산, 기타포괄손익-공정가치측정금융자산, 상각후원가측정금융자산으로 분류하고 있습니다.

금융자산은 최초인식시 공정가치로 측정하고 있으며, 당기손익-공정가치금융자산이 아닌 경우 당해 금융자산의 취득과 직접 관련되는 거래원가는 최초인식하는 공정가치에 가산하여 측정하고 있습니다.

### (가) 당기손익공정가치측정금융자산

금융자산을 단기매매목적으로 보유하고 있거나, 당기손익공정가치측정금융자산으로 지정하는 경우와 기타포괄손익공정가치측정금융자산 또는 상각후원가측정금융자산으로 분류되지 않는 금융자산은 당기손익공정가치측정금융자산으로 분류합니다.

또한 당기손익공정가치측정금융자산의 지정이 서로 다른 기준에 따라 자산이나 부채를 측정하거나, 그에 따른 평가손익 등을 인식함으로써 발생할 수 있는 인식과 측정상의 불일치를 제거하거나 상당히 감소시킬 수 있는 경우에는 당기손익공정가치 측정금융자산으로 지정할 수 있습니다.

당기손익공정가치측정금융자산은 공정가치로 측정하며 공정가치 변동으로 인한 평가손익은 당기손익으로 인식하고 있습니다. 금융자산으로부터 획득한 배당금과 이자수익도 당기손익으로 인식합니다.

### (나) 기타포괄손익공정가치측정금융자산

채무증권 중 사업모형이 현금흐름 수취 및 매도 사업모형으로 분류되고 계약상 현금흐름이 원금과 이자만으로 구성되어 있는지에 대한 검토를 만족하는 금융자산이나 단기간 내 매도할 목적이 아닌 지분증권 중 기타포괄손익공정가치측정금융자산으로 지정한 상품은 기타포괄손익공정가치측정금융자산으로 분류하고 있습니다. 기타포괄손익공정가치측정금융자산은 최초인식 후에 공정가치로 측정합니다. 공정가치의 변동으로 인하여 발생하는 손익은 유효이자율법에 따른 이자수익, 배당수익 및 손익으로 직접 인식되는 화폐성자산에 대한 외환차이를 제외하고는 자본의 기타포괄손익항목으로 인식하고 있습니다.

기타포괄손익공정가치측정금융자산을 처분하는 경우 기타포괄손익으로 인식한 누적손익은 해당 기간의 당기손익으로 인식합니다. 다만, 기타포괄손익공정가치측정 금융자산으로 지정한 지분증권에서 발생한 누적평가손익은 처분시 해당기간의 당기손익으로 인식되지 않습니다.

외화로 표시된 기타포괄손익공정가치측정금융자산의 공정가치는 해당 외화로 측정되며 보고기간 말 현재 환율로 환산합니다. 공정가치 변동분 중 상각후원가의 변동으로 인한 환산차이에서 발생한 부분은 당기손익으로 인식하며 기타 변동은 자본으로 인식하고 있습니다.

### (다) 상각후원가측정금융자산

사업모형이 현금흐름 수취로 분류되고 계약상 현금흐름 특성 평가를 만족하는 금융자산은 상각후원가 측정 금융자산으로 분류합니다. 최초 인식 후에는 유효이자율법을 사용한 상각후원가로 측정하며, 이자수익은 유효이자율법을 사용하여 인식합니다.

### (라) 금융자산의 제거

금융자산의 현금흐름에 대한 계약상 권리가 소멸하거나, 금융자산의 현금흐름에 대한 권리를 양도하고 금융자산의 소유에 따른 위험과 보상의 대부분을 이전할 때 금융자산을 제거하고 있습니다. 만약, 금융자산의 소유에 따른 위험과 보상의 대부분을 보유하지도 않고 이전하지도 아니한 경우, 연결실체가 금융자산을 통제하고 있지도 않다면 금융자산을 제거하고, 금

용자산을 계속 통제하고 있다면 그 양도자산에 대하여 지속적으로 관여하는 정도까지 계속하여 인식하고, 관련 부채를 함께 인식하고 있습니다.

## 2) 금융자산(채무상품)의 기대신용손실

당기손익공정가치측정금융자산을 제외한 상각후원가측정금융자산 및 기타포괄손익공정가치측정채무상품은 매 보고기간 말에 기대신용손실을 평가하고 있습니다. 손실충당금의 측정 방식은 신용위험의 유의적인 증가 여부에 따라 결정됩니다. 금융자산의 최초 인식 후 신용위험의 유의적인 증가 여부에 따라 아래 표와 같이 3단계로 구분하여 12개월 기대신용손실이나 전체기간 기대신용손실에 해당하는 금액으로 손실충당금을 인식합니다.

구분		손실충당금
Stage 1	최초 인식 후 신용위험이 유의적으로 증가하지 않은 경우(주1)	12개월 기대신용손실: 보고기간 말 이후 12개월 내에 발생 가능한 금융상품의 채무불이행 사건으로 인한 기대신용손실
Stage 2	최초 인식 후 신용위험이 유의적으로 증가한 경우	전체기간 기대신용손실: 기대존속기간에 발생할 수 있는 모든 채무불이행 사건으로 인한 기대신용손실
Stage 3	신용이 손상된 경우	

(주1) 보고기간 말 신용위험이 낮은 경우에는 신용위험이 유의적으로 증가하지 않은 것으로 간주할 수 있음

최초 인식 시점에 신용이 손상된 금융자산에 대하여 최초 인식 후 전체기간 기대신용손실의 누적변동분만을 손실충당금으로 계상합니다.

한편, 매출채권, 계약자산, 리스채권 등에 대해서는 전체기간 기대신용손실에 해당하는 금액으로 손실충당금을 측정하는 간편법을 적용하고 있습니다.

기대신용손실은 일정 범위의 발생 가능한 결과를 확률가중된 값으로, 화폐의 시간가치를 반영하고, 보고기간 말에 과거사건, 현재 상황과 미래 경제적 상황에 대한 예측에 대한 과도한 원가나 노력 없이 이용할 수 있는 정보를 반영해 측정합니다.

## 3) 금융부채

금융부채는 금융상품의 계약당사자가 되는 때에만 채무상태표에 인식하고 있으며, 금융부채의 최초 인식시 당기손익공정가치측정금융부채 또는 기타금융부채로 분류하고 공정가치로 측정하고 있습니다. 당기손익공정가치측정금융부채를 제외하고는 해당 금융부채의 발생과 직접 관련되는 거래비용은 최초 측정시 공정가치에 차감하고 있습니다.

### (가) 당기손익공정가치측정부채

당기손익공정가치측정금융부채는 최초 인식시점에 당기손익공정가치측정금융부채로 지정한 금융부채를 포함하고 있습니다. 당기손익공정가치측정금융부채는 최초 인식 후 공정가치로 측정하며, 공정가치의 변동은 당기손익으로 인식하고 있습니다. 한편, 최초 인식시점에 발행과 관련하여 발생한 거래비용은 발생 즉시 당기손익으로 인식하고 있습니다.

#### (나) 당기손익공정가치측정부채로 분류되지 않는 금융부채

당기손익공정가치측정부채로 분류되지 않는 금융부채는 다음의 금융부채를 제외하고는 최초인식 후 유효이자율법을 사용하여 상각후원가로 측정하고 있습니다.

금융자산의 양도가 제거 조건을 충족하지 못하거나 지속적관여접근법이 적용되는 경우에 발생하는 금융부채의 경우, 양도자산을 상각후원가로 측정한다면 양도자산과 관련부채의 순장부금액이 양도자가 보유하는 권리와 부담하는 의무의 상각후원가가 되도록 관련부채를 측정하며, 양도자산을 공정가치로 측정한다면 양도자산과 관련부채의 순장부금액이 양도자가 보유하는 권리와 부담하는 의무의 독립적으로 측정된 공정가치가 되도록 관련부채를 측정하고 있습니다.

금융보증부채(금융자산의 양도가 제거 조건을 충족하지 못하거나 지속적관여접근법이 적용되는 경우에 발생하는 금융부채 제외)와 시장이자율보다 낮은 이자율로 대출하기로 한 약정은 기대신용손실모형에 따른 손실충당금과 최초인식금액에서 이익누계액을 차감한 금액 중 큰 금액으로 측정됩니다.

#### (다) 금융부채의 제거

금융부채(또는 금융부채의 일부)는 소멸한 경우(즉, 계약상 의무가 이행, 취소 또는 만료된 경우)에만 재무상태표에서 제거하고 있습니다. 기존 차입자와 대역자가 실질적으로 다른 조건으로 채무상품을 교환하거나 기존 금융부채(또는 금융부채의 일부)의 조건이 실질적으로 변경된 경우 최초의 금융부채를 제거하고 새로운 금융부채를 인식하고 있으며, 소멸하거나 제3자에게 양도한 금융부채(또는 금융부채의 일부)의 장부금액과 지급한 대가의 차액은 당기손익으로 인식하고 있습니다.

#### 4) 금융자산과 금융부채의 상계

연결실체는 인식한 자산과 부채에 대해 법적으로 집행가능한 상계권리를 현재 보유하고 있으면서 순액으로 결제하거나 자산을 실현하는 동시에 부채를 결제할 의도를 가지고 있는 경우에 금융자산과 금융부채를 상계하고 재무상태표에 순액으로 표시하고 있습니다.

#### 5) 부채와 자본의 분류

채무상품과 지분상품은 계약의 실질 및 금융부채와 지분상품의 정의에 따라 금융부채 또는 자본으로 분류하고 있습니다.

#### (10) 재고자산

재고자산의 취득원가는 매입원가, 전환원가 및 재고자산을 현재의 장소에 현재의 상태로 이르게 하는 데 발생한 기타 원가 모두를 포함하고 있으며, 재고자산의 단위원가는 이동평균법을 사용하여 결정하고 있습니다.

재고자산은 취득원가와 순실현가능가치 중 낮은 금액으로 측정하고 있습니다. 순실현가능가치는 통상적인 영업과정의 예상 판매가격에서 예상되는 추가 완성원가와 판매비용을 차감한 금액으로서 매 후속기간에 순실현가능가치를 재평가하고 있습니다.

재고자산의 판매시 관련된 수익을 인식하는 기간에 재고자산의 장부금액을 비용으로 인식하고 있으며 재고자산을 순실현가능가치로 감액한 평가손실과 모든 감모손실은 감액이나 감모가 발생한 기간에 비용으로 인식하며, 순실현가능가치의 상승으로 인한 재고자산 평가손실의 환입은 환입이 발생한 기간의 비용으로 인식된 재고자산 금액의 차감액으로 인식하고 있습니다.

(11) 유형자산

유형자산은 최초 인식시점에 원가로 측정하고 최초 인식 이후 취득원가에서 감가상각누계액과 손상차손누계액을 차감한 금액을 장부금액으로 표시하고 있습니다. 유형자산의 원가는 관세 및 환급불가능한 취득 관련 세금을 가산하고 매입할인과 리베이트 등을 차감한 구입가격, 경영진이 의도하는 방식으로 자산을 가동하는 데 필요한 장소와 상태에 이르게 하는 데 직접 관련되는 원가와 자산을 해체, 제거하거나 부지를 복구하는 데 소요될 것으로 최초에 추정되는 원가로 구성되고 있습니다.

후속원가는 자산으로부터 발생하는 미래경제적효익이 유입될 가능성이 높으며, 자산의 원가를 신뢰성 있게 측정할 수 있는 경우 자산의 장부금액에 포함하거나 적절한 경우 별도의 자산으로 인식하고 있으며, 일상적인 수선·유지와 관련하여 발생하는 원가는 발생시점에 당기손익으로 인식하고 있습니다.

유형자산 중 토지에 대해서는 감가상각을 하지 않으며, 토지를 제외한 유형자산은 아래의 내용연수와 감가상각방법을 적용하여 감가상각하고 있습니다.

구분	내용연수	감가상각방법
건 물	40년	정액법
구 축 물	20년	정액법
기 계 장 치	8-20년	정액법
차 량 운 반 구	5년	정액법
기타의 유형자산	8년	정액법

유형자산을 구성하는 일부의 원가가 당해 유형자산의 전체원가에 비교하여 유의적이라면 해당 유형자산을 감가상각할 때 그 부분은 별도로 구분하여 감가상각하고 있습니다.

유형자산의 감가상각방법, 잔존가치 및 내용연수는 매 보고기간말에 재검토하고 있으며, 이를 변경하는 것이 적절하다고 판단되는 경우 회계추정의 변경으로 회계처리하고 있습니다.

유형자산의 장부금액은 처분하는 때, 사용이나 처분을 통하여 미래경제적효익이 기대되지 않을 때 제거하고 있으며 제거로 인하여 발생하는 손익은 자산을 제거할 때 당기손익으로 인식하고 있습니다.

## (12) 무형자산

연결실체는 자산에서 발생하는 미래경제적효익이 기업에 유입될 가능성이 높고 자산의 원가를 신뢰성 있게 측정할 수 있는 경우에 무형자산으로 인식하고 있으며, 최초 인식 후에 무형자산은 원가에서 상각누계액과 손상차손누계액을 차감한 금액을 장부금액으로 하고 있습니다.

### 1) 개별취득

개별 취득하는 무형자산의 원가는 구입가격(매입할인과 리베이트를 차감하고 수입관세와 환급받을 수 없는 제세금을 포함)과 자산을 의도한 목적에 사용할 수 있도록 준비하는 데 직접 관련되는 원가로 구성되고 있습니다.

### 2) 영업권

사업결합과 관련하여 이전대가, 피취득자에 대한 비지배지분의 금액 및 단계적으로 이루어지는 사업결합의 경우 연결실체가 이전에 보유하고 있던 피취득자에 대한 지분의 취득일의 공정가치의 합계금액이 취득일의 식별가능한 취득 자산과 인수 부채의 순액을 초과하는 경우 그 초과금액을 영업권으로 인식하고 있습니다.

### 3) 사업결합으로 인한 취득

사업결합으로 취득하는 영업권과 분리하여 인식하는 무형자산의 취득원가는 취득일의 공정가치로 측정하고 있습니다.

### 4) 내부적으로 창출한 무형자산

연구(또는 내부 프로젝트의 연구단계)에서 발생한 지출은 발생시점에 비용으로 인식하고 있으며, 무형자산을 사용하거나 판매하기 위해 그 자산을 완성할 수 있는 기술적 실현가능성, 무형자산을 완성하여 사용하거나 판매하려는 기업의 의도, 무형자산을 사용하거나 판매할 수 있는 기업의 능력, 무형자산이 미래경제적효익을 창출하는 방법, 무형자산의 개발을 완료하고 그것을 판매하거나 사용하는 데 필요한 기술적, 재정적 자원 등의 입수가능성, 개발과정에서 발생한 무형자산 관련 지출을 신뢰성 있게 측정할 수 있는 기업의 능력을 모두 제시할 수 있는 경우에만 개발활동(또는 내부 프로젝트의 개발단계)에서 발생한 무형자산을 인식하고 있습니다. 내부적으로 창출한 무형자산의 원가는 무형자산의 인식기준을 최초로 충족시킨 이후에 발생한 지출금액의 합으로 하며 그 자산의 창출, 제조 및 경영자가 의도하는 방식으로 운영될 수 있게 준비하는 데 필요한 직접 관련된 모든 원가를 포함하고 있습니다. 내부적으로 창출한 영업권은 자산으로 인식하지 아니하고 있습니다.

### 5) 내용연수 및 상각

내용연수가 유한한 무형자산의 경우 상각대상금액은 자산이 사용가능한 때부터 내용연수동안 정액법으로 배분하고 있습니다. 상각대상금액은 잔존가치를 차감하여 결정하고 있으며, 잔존가치는 내용연수 종료 시점에 제 3자가 자산을 구입하기로 한 약정이 있거나, 무형자산의 활성시장이 있어 잔존가치를 그 활성시장에 기초하여 결정할 수 있고 그러한 활성시장이 내용연수 종료 시점에 존재할 가능성이 높은 경우를 제외하고는 영(0)으로 하고 있습니다.

내용연수가 유한한 무형자산의 상각기간과 상각방법은 매 보고기간말에 재검토하고 있으며 이를 변경하는 것이 적절하다고 판단되는 경우 회계추정의 변경으로 회계처리하고 있습니다.

내용연수가 비한정인 무형자산은 상각하지 아니하며, 매 보고기간말 혹은 손상을 시사하는 징후가 있을 때 회수가능액과 장부금액을 비교하여 손상검사를 수행하고 있습니다. 무형자산의 내용연수가 비한정이라는 평가를 계속하여 정당화하는지를 매 보고기간말에 재검토하여 적절하지 않은 경우 회계추정의 변경으로 처리하고 있습니다.

무형자산은 아래의 내용연수와 상각방법을 적용하고 있습니다.

구분	내용연수	상각방법
영업권	비한정	-
회원권	비한정	-

#### 6) 무형자산의 제거

무형자산은 처분하는 때, 사용이나 처분으로부터 미래경제적효익이 기대되지 않을 때 연결 재무상태표에서 제거하며 무형자산의 제거로 인하여 발생하는 이익이나 손실은 순매각가액과 장부금액의 차이로 결정하고 자산을 제거할 때 당기손익으로 인식하고 있습니다.

#### (13) 차입원가

연결실체는 의도된 용도로 사용하거나 판매가능한 상태에 이르게 하는 데 상당한 기간을 필요로 하는 적격자산의 취득, 건설 또는 생산과 직접 관련된 차입원가는 당해 자산 원가의 일부로 자본화하고 있으며 기타 차입원가는 발생기간에 비용으로 인식하고 있습니다.

적격자산을 취득하기 위한 목적으로 특정하여 차입한 자금에 한하여 회계기간동안 그 차입금으로부터 실제 발생한 차입원가에서 당해 차입금의 일시적 운용에서 생긴 투자수익을 차감한 금액을 자본화가능차입원가로 결정하고 있습니다. 일반적인 목적으로 자금을 차입하고 이를 적격자산의 취득을 위해 사용하는 경우에 한하여 당해 자산관련 지출액에 자본화이자율을 적용하는 방식으로 자본화가능차입원가를 결정하고 있으며, 자본화이자율은 회계기간에 존재하는 기업의 차입금(적격자산을 취득하기 위해 특정 목적으로 차입한 자금 제외)에서 발생한 차입원가를 가중평균하여 산정하며 회계기간동안 자본화한 차입원가는 당해 기간동안 실제 발생한 차입원가를 초과할 수 없습니다.

#### (14) 충당부채

충당부채는 과거사건의 결과로 현재의무가 존재하고, 당해 의무를 이행하기 위하여 경제적 효익을 갖는 자원이 유출될 가능성이 높으며 당해 의무의 이행에 소요되는 금액을 신뢰성 있게 추정할 수 있는 경우에 인식하고 있습니다.

충당부채로 인식하는 금액은 현재의무를 보고기간말에 이행하기 위하여 소요되는 지출에 대한 최선의 추정치로서 최선의 추정치를 구할 때에는 관련된 사건과 상황에 대한 불가피한 위



험과 불확실성을 고려하고 있습니다. 화폐의 시간가치 효과가 중요한 경우 총당부채는 의무를 이행하기 위하여 예상되는 지출액의 현재가치로 평가하고 있으며 할인율은 부채의 고유한 위험과 화폐의 시간가치에 대한 현행 시장의 평가를 반영한 세전 이율이며 이 할인율에 반영되는 위험에는 미래 현금흐름을 추정할 때 고려된 위험은 반영하지 아니하고 있습니다. 현재의무를 이행하기 위하여 소요되는 지출 금액에 영향을 미치는 미래사건이 발생할 것이라는 충분하고 객관적인 증거가 있는 경우에는 그러한 미래사건을 감안하여 총당부채 금액을 추정하고 있으며, 자산의 예상처분이익은 총당부채를 측정하는 데 고려하지 아니하고 있습니다.

총당부채를 결제하기 위하여 필요한 지출액의 일부 또는 전부를 제 3자가 변제할 것이 예상되는 경우 연결실체가 의무를 이행한다면 변제를 받을 것이 거의 확실하게 되는 때에 한하여 변제금액을 인식하고 별도의 자산으로 회계처리하고 있으며 자산으로 인식하는 금액은 관련 총당부채 금액을 초과할 수 없습니다.

매 보고기간말마다 총당부채의 잔액을 검토하고, 보고기간말 현재 최선의 추정치를 반영하여 조정하며 의무이행을 위하여 경제적효익을 갖는 자원이 유출될 가능성이 더 이상 높지 아니한 경우에는 관련 총당부채를 환입하고 있습니다. 총당부채는 최초인식과 관련있는 지출에만 사용하고 있습니다.

## (15) 수익

연결실체는 기업회계기준서 제1115호 '고객과의 계약에서 생기는 수익'의 적용범위에 포함되는 고객과의 모든 계약에 5단계 수익인식모형(① 계약 식별 → ② 수행의무식별 → ③ 거래가격 산정 → ④ 거래가격을 수행의무에 배분 → ⑤ 수행의무 이행 시 수익 인식)을 적용하여 수익을 인식합니다.

### 1) 수행의무의 식별

연결실체는 골판지상자 등을 제조하여 고객에게 판매하는 사업을 영위하고 있습니다. 연결실체는 ① 고객이 재화나 용역 그 자체에서 효익을 얻거나 고객이 쉽게 구할 수 있는 다른 자원과 함께하여 그 재화나 용역에서 효익을 얻을 수 있고, ② 고객에게재화나 용역을 이전하기로 하는 약속을 계약 내의 다른 약속과 별도로 식별해 낼 수 있다면 구별되는 별도의 수행의무로 식별합니다.

### 2) 한 시점에 이행하는 수행의무

재화의 판매에 따른 수익은 자산을 이전하여 수행의무를 이행할 때 인식하고 있으며, 한 시점에 이행하는 수행의무는 고객에게재화나 용역에 대한 통제를 이전하는 시점에 이행되고 있습니다. 연결실체는 수행의무를 이행하는 시점을 판단하기 위한 통제 이전의 지표로 다음을 참고하고 있습니다.

- ① 기업은 자산에 대해 현재 지급청구권이 있다
- ② 고객에게 자산의 법적 소유권이 있다
- ③ 기업이 자산의 물리적 점유를 이전하였다
- ④ 자산의 소유에 따른 유의적인 위험과 보상이 고객에게 있다
- ⑤ 고객이 자산을 인수하였다

### 3) 변동대가

연결실체는 계약에서 약속한 대가에 변동금액이 포함된 경우에 고객에게 약속한 재화나 용역을 이전하고 그 대가로 받을 권리를 갖게 될 금액을 추정하고 있습니다. 대가는 할인(discount), 리베이트, 환불, 공제(credits), 가격할인(price concessions), 장려금(incentives), 성과보너스, 위약금이나 그 밖의 비슷한 항목 때문에 변동될 수 있습니다. 회사가 대가를 받을 권리가 미래 사건의 발생 여부에 달려있는 경우에도 약속한 대가는 변동될 수 있습니다. 예를 들면 반품권을 부여하여 제품을 판매하거나 특정 단계에 도달해야 고정금액의 성과보너스를 주기로 약속한 경우에 대가는 변동될 수 있습니다.

### 4) 유의적인 금융요소

연결실체는 거래가격을 산정할 때, 계약 당사자들 간에 합의한 지급시기 때문에 고객에게 재화나 용역을 이전하면서 유의적인 금융 효익이 고객이나 기업에 제공되는 경우에는 화폐의 시간가치가 미치는 영향을 반영하여 약속된 대가를 조정하고 있습니다. 다만, 계약을 개시할 때 기업이 고객에게 약속한 재화나 용역을 이전하는 시점과 고객이 그에 대한 대가를 지급하는 시점 간의 기간이 1년 이내일 것이라고 예상한다면 유의적인 금융요소의 영향을 반영하여 약속한 대가(금액)를 조정하지 않는 실무적간편법을 적용하고 있습니다.

### 5) 계약자산 및 계약부채

계약자산은 기업이 고객에게 이전한 재화나 용역에 대하여 그 대가를 받을 기업의 권리이며, 계약부채는 기업이 고객에게서 이미 받은 대가(또는 지급기일이 된 대가)에 상응하여 고객에게 재화나 용역을 이전하여야 하는 기업의 의무로 정의됩니다. 회사는 한 계약에서 발생한 계약자산과 계약부채는 상계하여 순액으로 재무상태표에 표시하고 있습니다.

## (16) 종업원급여

### 1) 단기종업원급여

단기종업원급여는 임금, 사회보장분담금, 종업원이 관련 근무용역을 제공하는 회계기간의 말부터 12개월 이내에 결제될 유급연차휴가 또는 유급병가 등과 같은 단기유급휴가, 종업원이 관련 근무용역을 제공하는 회계기간의 말부터 12개월 이내에 지급될 이익분배금과 상여금 및 현직종업원을 위한 비화폐성급여를 포함하고 있습니다. 종업원이 회계기간에 근무용역을 제공한 때 근무용역과 교환하여 지급이 예상되는 단기종업원급여의 할인되지 않은 금액을 이미 지급한 금액을 차감한 후 미지급비용으로 인식하며, 이미 지급한 금액이 해당 급여의 할인되지 않은 금액보다 많은 경우에는 그 초과액 때문에 미래 지급액이 감소하거나 현금이 환급되는 만큼을 선급비용으로 인식하며, 다른 한국채택국제회계기준서에 따라 해당 급여를 자산의 원가에 포함하는 경우를 제외하고는 비용으로 인식하고 있습니다.

### 2) 퇴직급여

#### (가) 확정기여제도

확정기여제도는 연결실체가 별개의 실체(기금)에 고정 기여금을 납부하고 연결실체의 법적

의무나 의제의무는 기금에 출연하기로 약정한 금액으로 한정되며 종업원이 받을 퇴직급여액은 연결실체와 종업원이 퇴직급여제도나 보험회사에 출연하는 기여금과 그 기여금에서 발생하는 투자수익에 따라 결정되는 퇴직급여제도입니다. 일정기간 종업원이 근무용역을 제공하였을 때 그 근무용역과 교환하여 확정기여제도에 납부해야 할 기여금은 이미 납부한 기여금을 차감한 후 미지급비용으로 인식하고, 이미 납부한 기여금이 보고기간말 이전에 제공된 근무용역에 대해 납부하여야 하는 기여금을 초과하는 경우에는 초과 기여금 때문에 미래 지급액이 감소하거나 현금이 환급되는 만큼을 선급비용으로 인식하며, 다른 한국채택국제회계기준서에 따라 해당 기여금을 자산의 원가에 포함하는 경우를 제외하고는 비용으로 인식하고 있습니다.

#### (나) 확정급여제도

확정급여제도는 확정기여제도 이외의 모든 퇴직급여제도로서 순확정급여부채로 인식하는 금액은 보고기간말 현재 확정급여채무의 현재가치에서 관련 확정급여채무를 직접 결제하는데 사용할 수 있는 사외적립자산의 보고기간말 현재 공정가치를 차감한 금액이며, 확정급여채무는 매년 독립적인 보험계리법인에 의해 예측단위적립방식에 따라 산정하고 있습니다.

확정급여채무의 현재가치는 급여가 지급될 통화로 표시되고 관련 확정급여부채의 지급시점과 만기가 유사한 우량회사채의 시장수익률로 기대미래현금유출액을 할인하여 산정하고 있습니다.

확정급여원가 중 근무원가와 순확정급여부채(자산)의 순이자자는 당기손익으로 인식하며, 순확정급여부채(자산)의 재측정요소는 기타포괄손익으로 인식하고 있습니다. 한편, 기타포괄손익에 인식되는 순확정급여부채(자산)의 재측정요소는 후속기간에 당기손익으로 재분류하지 아니하고 있습니다.

부의 순확정급여부채인 순확정급여자산은 제도로부터 환급받거나 제도에 대한 미래 기여금이 절감되는 방식으로 이용가능한 경제적효익의 현재가치의 합계를 한도로 인식하고 있습니다.

연결실체가 급여를 과거근무용역에 귀속시키는 확정급여제도를 새로 도입하거나 기존의 확정급여제도에서 과거근무용역에 대하여 지급해야 하는 급여를 변경하는 경우 발생하는 과거근무원가는 제도개정으로 인하여 발생하는 부채의 변동금액으로 측정하고 즉시 비용으로 인식하고 있습니다.

#### (17) 자산손상

재고자산, 기업회계기준서 제1115호 '고객과의 계약에서 생기는 수익'에 따라 인식하는 계약자산과 계약을 체결하거나 이행하기 위해 든 원가에서 생기는 자산, 이연법인세자산, 종업원 급여에서 생기는 자산, 금융자산, 공정가치로 측정되는 투자부동산, 매각예정비유동자산 등을 제외한 모든 자산의 손상은 아래의 방법으로 손상차손을 인식하고 있습니다.

내용연수가 비한정인 무형자산, 아직 사용할 수 없는 무형자산 및 사업결합으로 취득한 영업권에 대해서는 자산손상을 시사하는 징후가 있는지에 관계없이 매년 회수가능액을 추정하고 장부금액과 비교하여 손상검사를 하고 있으며, 그 외의 자산은 매 보고기간말마다 자산손상을 시사하는 징후가 있는지를 검토하고 그러한 징후가 있다면 개별 자산별로 회수가능액

을 추정하며 개별 자산의 회수가능액을 추정할 수 없다면 그 자산이 속하는 현금창출단위의 회수가능액을 추정하고 있습니다.

자산의 회수가능액은 자산 또는 현금창출단위의 순공정가치와 사용가치 중 더 많은 금액으로 측정하고 있습니다. 자산의 회수가능액이 장부금액에 미달하는 경우 자산의 장부금액을 회수가능액으로 감소시키며, 손상차손은 즉시 당기손익으로 인식하고 있습니다.

손상검사 목적상 사업결합으로 취득한 영업권은 사업결합으로 인한 시너지효과의 혜택을 받게 될 것으로 기대되는 각 현금창출단위에 취득일로부터 배분되고 있습니다. 영업권이 배분된 현금창출단위에 대해서는 매년 그리고 손상을 시사하는 징후가 있을 때마다 영업권을 포함한 현금창출단위의 장부금액과 회수가능액을 비교하여 손상검사를 하고 있으며 현금창출단위의 장부금액이 회수가능액을 초과하는 경우에는 손상차손을 인식하고 있습니다. 현금창출단위의 손상차손은 우선 현금창출단위에 배분된 영업권의 장부금액을 감소시키고 그 다음 현금창출단위에 속하는 다른 자산에 각각 장부금액에 비례하여 배분하고 있습니다.

매 보고기간말마다 영업권을 제외한 자산에 대해 과거에 인식한 손상차손이 더 이상 존재하지 않거나 감소된 것을 시사하는 징후가 있는지를 검토하여 징후가 있는 경우 당해 자산의 회수가능액을 추정하고 있으며 직전 손상차손의 인식시점 이후 회수가능액을 결정하는 데 사용된 추정치에 변화가 있는 경우에만 환입하고 있습니다. 손상차손환입으로 증가된 장부금액은 과거에 손상차손을 인식하기 전 장부금액의 감가상각 또는 상각 후 잔액을 초과할 수 없으며, 손상차손환입은 즉시 당기손익으로 인식하고 있습니다. 현금창출단위의 손상차손환입은 현금창출단위를 구성하는 자산들(영업권 제외)의 장부금액에 비례하여 배분하며, 영업권에 대해 인식한 손상차손은 후속기간에 환입하지 않고 있습니다.

## (18) 법인세

법인세비용(수익)은 당기법인세비용(수익)과 이연법인세비용(수익)으로 구성되고 있습니다. 당기법인세와 이연법인세는 수익이나 비용으로 인식하여 당기손익에 포함하고 있으며, 동일 회계기간 또는 다른 회계기간에 자본에 직접 가감되는 항목과 관련된 당기법인세와 이연법인세는 자본에 직접 가감하고 있습니다.

### 1) 당기법인세

당기법인세는 회계기간의 과세소득(세무상결손금)에 대하여 납부할(환급받을) 법인세액이며, 과세소득(세무상결손금)은 과세당국이 제정한 법규에 따라 납부할(환급받을) 법인세를 산출하는 대상이 되는 회계기간의 이익(손실)으로서 포괄손익계산서의 손익과는 차이가 있습니다.

당기 및 과거기간의 당기법인세부채(자산)는 보고기간말까지 제정되었거나 실질적으로 제정된 세율(및 세법)을 사용하여, 과세당국에 납부할(과세당국으로부터 환급받을) 것으로 예상되는 금액으로 측정하고 있습니다.

당기 및 과거기간의 당기법인세 중 납부되지 않은 부분을 부채로 인식하며, 과거기간에 납부하여야 할 금액을 초과해서 납부하였다면 그 초과금액은 자산으로 인식하고 있으며, 과거 회계기간의 당기법인세에 대하여 소급공제가 가능한 세무상결손금과 관련된 혜택은 자산으로 인식하고 있습니다.

## 2) 이연법인세

연결실체는 모든 가산할 일시적차이에 대하여 이연법인세부채를 인식하고 있습니다. 다만 영업권을 최초로 인식하는 경우와 자산·부채가 최초로 인식되는 거래가 사업결합거래가 아니고 거래 당시의 회계이익이나 과세소득(세무상결손금)에 영향을 미치지 아니하는 거래인 경우 및 종속기업·지점 및 관계기업에 대한 투자자산 그리고 공동약정투자지분과 관련된 가산할 일시적차이에 대하여 지배기업·투자자 또는 참여자가 일시적차이의 소멸시점을 통제할 수 있고 예측가능한 미래에 일시적차이가 소멸하지 않을 가능성이 높을 경우에 발생하는 이연법인세부채는 인식하지 아니하고 있습니다.

연결실체는 차감할 일시적차이가 사용될 수 있는 과세소득의 발생가능성이 높은 경우에 모든 차감할 일시적차이에 대하여 이연법인세자산을 인식하고 있습니다. 다만, 자산이나 부채를 최초로 인식할 때 발생하는 거래로 사업결합거래가 아니고 거래 당시 회계이익이나 과세소득(세무상결손금)에 영향을 미치지 않는 거래인 경우 및 종속기업·지점 및 관계기업에 대한 투자자산 그리고 공동약정투자지분과 관련된 모든 차감할 일시적차이에 대하여 일시적차이가 예측가능한 미래에 소멸할 가능성이 높지 않거나 일시적차이가 사용될 수 있는 과세소득이 발생할 가능성이 높지 않은 경우에는 이연법인세자산은 인식하지 아니하고 있습니다. 미사용 세무상결손금과 세액공제가 사용될 수 있는 미래 과세소득의 발생가능성이 높은 경우 그 범위 안에서 이월된 미사용 세무상결손금과 세액공제에 대하여 이연법인세자산을 인식하고 있습니다.

이연법인세자산의 장부금액은 매 보고기간말에 검토하며 이연법인세자산의 일부 또는 전부에 대한 혜택이 사용되기에 충분한 과세소득이 발생할 가능성이 더 이상 높지않다면 이연법인세자산의 장부금액을 감액시키고 감액된 금액은 사용되기에 충분한 과세소득이 발생할 가능성이 높아지면 그 범위 내에서 환입하고 있습니다.

이연법인세 자산과 부채는 보고기간말까지 제정되었거나 실질적으로 제정된 세율(및세법)에 근거하여 당해 자산이 실현되거나 부채가 결제될 회계기간에 적용될 것으로 기대되는 세율을 사용하여 측정하고 있으며 이연법인세 자산과 부채는 할인하지 아니하고 있습니다.

연결실체가 당기법인세자산과 당기법인세부채를 상계할 수 있는 법적으로 집행가능한 권리를 가지고 있으며, 동일한 과세당국에 의해서 부과되는 법인세와 관련하여 과세대상기업이 동일한 경우 혹은 과세대상기업은 다르지만 당기법인세 부채와 자산을순액으로 결제할 의도가 있거나 유의적인 금액의 이연법인세부채가 결제되거나 이연법인세자산이 회수될 미래의 각 회계기간마다 자산을 실현하는 동시에 부채를 결제할 의도가 있는 경우 이연법인세자산과 이연법인세부채를 상계하고 있습니다.

### (19) 주당이익

연결실체는 기본주당이익과 희석주당이익을 지배기업의 보통주에 귀속되는 계속영업손익과 당기순손익에 대하여 계산하고 연결포괄손익계산서에 표시하고 있습니다.

기본주당이익은 지배기업의 보통주에 귀속되는 특정 회계기간의 당기순손익을 그 기간에 유통된 보통주식수를 가중평균한 주식수로 나누어 계산하고 있으며, 지배기업의 보통주에 귀속되는 금액은 지배기업에 귀속되는 계속영업손익과 당기순손익 각각의 금액에서 자본으로

분류된 우선주에 대한 세후 우선주 배당금, 우선주 상환시 발생한 차액 및 유사한 효과를 조정할 금액입니다.

회석주당이익은 모든 회석효과가 있는 잠재적보통주의 영향을 고려하여 지배기업의 보통주에 귀속되는 당기순이익 및 가중평균유통보통주식수를 조정하여 계산하고 있습니다.

## (20) 중요한 회계추정 및 판단

연결재무제표의 작성시 경영진은 회계정책의 적용이나 자산, 부채, 수익, 비용의 장부금액 및 우발부채의 금액에 영향을 미칠 수 있는 판단과 추정 및 가정을 하여야 합니다. 보고기간말 현재 이러한 추정치는 경영진의 최선의 판단 및 추정에 따라 이루어지고 있으며 추정치와 추정에 대한 가정은 지속적으로 검토되고 있으나 향후 경영환경의 변화에 따라 실제 결과와는 중요하게 다를 수도 있습니다.

회계정책을 적용하는 과정에서 추정에 관련된 공시와는 별도로 연결재무제표에 인식되는 금액에 가장 유의적인 영향을 미칠 수 있는 경영진이 내린 판단 및 미래에 대한 가정과 보고기간말의 추정 불확실성과 관련하여 다음 회계연도에 자산과 부채의 장부금액에 대한 중요한 조정을 유발할 수 있는 유의적인 위험을 내포하고 있는 사항은 다음과 같습니다.

### 1) 영업권 손상

영업권이 배분된 현금창출단위에 대해 손상검사 수행시 사용가치의 계산은 자산에서 창출될 것으로 기대되는 미래현금흐름의 추정치, 미래현금흐름의 금액 및 시기의 변동가능성에 대한 기대치, 현행 무위험시장이자율로 표현되는 화폐의 시간가치, 자산의 본질적 불확실성에 대한 보상가격 및 자산에서 창출될 것으로 기대되는 미래현금흐름의 가격을 결정할 때 시장 참여자들이 반영하는 비유동성과 같은 그 밖의 요소 등 다양한 추정에 근거하여 이루어지고 있습니다.

### 2) 이연법인세

이연법인세 자산과 부채는 보고기간말까지 제정되었거나 실질적으로 제정된 세율(및세법)에 근거하여 당해 자산이 실현되거나 부채가 결제될 회계기간에 적용될 것으로 기대되는 세율을 사용하여 추정하고 있으며 이연법인세자산의 장부금액은 이연법인세자산의 일부 또는 전부에 대한 혜택이 사용되기에 충분한 과세소득이 발생할 가능성이 높은 경우 최선의 추정치로 인식하고 있습니다. 이러한 추정치는 미래의 실제 법인세부담과 다를 수 있습니다.

### 3) 확정급여채무

확정급여채무의 현재가치를 계산하기 위하여 사용하는 보험수리적 가정은 퇴직급여의 궁극적인 원가를 결정하는 여러 가지 변수들에 대한 최선의 추정을 반영하는 것으로 여기에는 퇴직전이나 퇴직후의 사망률, 이직률, 신체장애율 및 조기퇴직률, 급여수령권을 갖는 피부양자가 있는 종업원의 비율, 의료급여제도의 경우 의료원가청구율, 할인율, 미래의 임금과 급여 수준 등이 포함되며, 이러한 가정에 따라 확정급여채무의 현재가치는 민감하게 변동될 수 있습니다.

## 3. 금융자산 및 금융부채

3-1. 당분기말 및 전기말 현재 연결기업의 사용이 제한된 금융상품 등의 내역은 다음과 같습니다.

(단위:천원)

(단위:천원)				
계정과목	거래처	당분기말	전기말	사용제한내용
장기금융상품	한국씨티은행 등	9,500	9,500	당좌개설보증금

3-2. 연결기업의 금융자산 및 금융부채의 범주별 분류내역은 다음과 같습니다.

- 당분기말

(단위:천원)					
금융자산	당기손익공정가치측정 금융자산	기타포괄손익공정가치측정 금융자산	상각후원가측정 금융자산	위험회피 파생상품자산	합계
현금및현금성자산	-	-	10,697,305	-	10,697,305
장기금융상품	-	-	145,304	-	145,304
당기손익공정가치 측정금융자산	28,700	-	-	-	28,700
기타포괄손익공정가치 측정금융자산	-	825,150	-	-	825,150
단기매출채권	-	-	51,245,153	-	51,245,153
기타채권	-	-	172,584	-	172,584
합계	28,700	825,150	62,260,346	-	63,114,196

(단위:천원)				
금융부채	당기손익공정가치측정 금융부채	상각후원가측정 금융부채	위험회피 파생상품부채	합계
단기매입채무	-	15,005,645	-	15,005,645
기타채무	-	12,486,926	-	12,486,926
단기차입금	-	1,720,602	-	1,720,602
장기차입금	-	8,262,120	-	8,262,120
합계	-	37,475,293	-	37,475,293

- 전기말

(단위:천원)					
금융자산	당기손익공정가치측정 금융자산	기타포괄손익공정가치측정 금융자산	상각후원가측정 금융자산	위험회피 파생상품자산	합계
현금및현금성자산	-	-	17,915,709	-	17,915,709
장기금융상품	-	-	139,441	-	139,441
당기손익공정가치 측정금융자산	28,700	-	-	-	28,700

기타포괄손익공정가치 측정금융자산	-	756,300	-	-	756,300
단기매출채권	-	-	48,271,012	-	48,271,012
기타채권	-	-	72,821	-	72,821
합 계	28,700	756,300	66,398,983	-	67,183,983

(단위:천원)				
금융부채	당기손익공정가치측정 금융부채	상각후원가측정 금융부채	위험회피 파생상품부채	합 계
단기매입채무	-	18,652,475	-	18,652,475
기타채무	-	13,742,275	-	13,742,275
단기차입금	-	2,961,482	-	2,961,482
장기차입금	-	8,948,190	-	8,948,190
합 계	-	44,304,422	-	44,304,422

3-3. 연결기업의 범주별 금융자산 및 금융부채의 손익은 다음과 같습니다.

(단위:천원)		
구 분	당분기	전기
기타포괄손익공정가치측정금융자산		
평가손실(포괄손익)	53,703	(182,637)
수입배당금	-	12,150
상각후원가측정금융자산		
이자수익	37,492	114,568
대손상각비	(11,704)	(106,830)
상각후원가측정금융부채		
이자비용	58,644	576,738
외환차손	(9,598)	(72,042)
외화환산이익	(30,092)	26,618

4-1. 금융상품의 종류별 장부금액과 공정가치의 비교내용은 다음과 같습니다.

(1) 금융상품의 종류별 장부금액과 공정가치의 비교내용은 다음과 같습니다.

(단위: 천원)				
구 분	당분기말		전기말	
	장부금액	공정가치	장부금액	공정가치
<금융자산>				
공정가치로 인식된 금융자산				
기타포괄손익공정가치측정금융자산	825,150	825,150	756,300	756,300
당기손익공정가치측정금융자산	28,700	28,700	28,700	28,700
매도가능금융자산	-	-	-	-
소 계	853,850	853,850	785,000	785,000



상각후원가로 인식된 금융자산				
현금및현금성자산	10,697,305	10,697,305	17,915,709	17,915,709
장기금융상품	145,304	145,304	139,441	139,441
단기매출채권	51,245,153	51,245,153	48,271,012	48,271,012
기타채권	172,584	172,584	72,821	72,821
소 계	62,260,346	62,260,346	66,398,983	66,398,983
합 계	63,114,196	63,114,196	67,183,983	67,183,983
금융부채 :				
상각후원가로 인식된 금융부채				
단기매입채무	15,005,645	15,005,645	18,652,475	18,652,475
기타유동채무	12,486,926	12,486,926	13,742,275	13,742,275
단기차입금	1,720,602	1,720,602	2,961,482	2,961,482
장기차입금	8,262,120	8,262,120	8,948,190	8,948,190
소 계	37,475,293	37,475,293	44,304,422	44,304,422
합 계	37,475,293	37,475,293	44,304,422	44,304,422

채무상태표상 상각후원가로 측정되는 금융상품의 장부금액은 공정가치와 근사하다고 판단하고 있습니다.

## (2) 공정가치로 측정되는 자산·부채의 공정가치 측정치

### 1) 공정가치 서열체계 및 측정방법

공정가치란 측정일에 시장참여자 사이의 정상거래에서 자산을 매도할 때 받거나 부채를 이전할 때 지급하게 될 가격을 의미합니다. 공정가치 측정은 측정일에 현행 시장 상황에서 자산을 매도하거나 부채를 이전하는 시장참여자 사이의 정상거래에서의가격을 추정하는 것으로, 회사는 공정가치 평가시 시장정보를 최대한 사용하고, 관측가능하지 않은 변수는 최소한으로 사용하고 있습니다.

회사는 공정가치로 측정되는 자산·부채를 공정가치 측정에 사용된 투입변수에 따라다음과 같은 공정가치 서열체계로 분류하였습니다.

수준1 : 활성시장에서 공시되는 가격을 공정가치로 측정하는 자산·부채의 경우 동 자산·부채의 공정가치는 수준1로 분류됩니다. .

수준2 : 가치평가기법을 사용하여 자산·부채의 공정가치를 측정하는 경우, 모든 유의적인 투입변수가 시장에서 관측한 정보에 해당하면 자산·부채의 공정가치는 수준2로 분류됩니다.

수준3 : 가치평가기법을 사용하여 자산·부채의 공정가치를 측정하는 경우, 하나 이상의 유의적인 투입변수가 시장에서 관측불가능한 정보에 해당하면 동 금융상품의 공정가치는 수준3으로 분류됩니다.

자산·부채의 공정가치는 자체적으로 개발한 내부평가모형을 통해 평가한 값을 사용하거나 독립적인 외부평가기관이 평가한 값을 제공받아 사용하고 있습니다.

2) 보고기간말 현재 재무상태표에 공정가치로 측정되는 자산·부채의 공정가치 서열체계별 공정가치 금액은 다음과 같습니다.

<당분기말>

(단위 : 천원)			
구 분	수준1	수준2	수준3
기타포괄손익공정가치측정금융자산	825,150	-	-

<전기말>

(단위 : 천원)			
구 분	수준1	수준2	수준3
기타포괄손익공정가치측정금융자산	753,300	-	-

5. 현금및현금성자산

현금및현금성자산의 내용은 다음과 같습니다.

(단위:천원)		
구분	당분기	전분기
현금	9,330	30,156
예금	10,687,975	5,775,493
합 계	10,697,305	5,805,649

6. 공정가치측정금융자산

공정가치측정금융자산의 내역은 다음과 같습니다.

(단위:천원)		
구 분	당기말	전기말
기타포괄손익-공정가치측정 지분상품		
해태제과식품(주)	822,150	753,300
(주)코르피아	3,000	3,000
소 계	825,150	756,300
당기손익-공정가치측정 채무상품		
한국제지공업협동조합	6,500	6,500
한국골판지포장공업협동조합	22,200	22,200
소 계	28,700	28,700
합 계	853,850	785,000

## 7. 매출채권 및 기타채권

7-1. 매출채권과 기타채권의 내용은 다음과 같습니다.

(단위:천원)				
구 분	당분기말		전기말	
	유동성	비유동성	유동성	비유동성
매출채권				
단기매출채권	51,515,420		48,552,984	-
대손충당금	(270,267)		(281,971)	-
합 계	51,245,153		48,271,013	-
기타채권				
미수금	28,808		29,046	-
보증금	-	143,776	-	43,775
합 계	28,808	143,776	29,046	43,775

7-2. 매출채권 및 기타채권의 연령분석의 내용은 다음과 같습니다.

(단위:천원)		
구 분	당분기말	전기말
6개월 이하	51,273,961	48,300,058
6개월~3년이하	143,776	43,776
합 계	51,417,737	48,343,834

7-3. 손실충당금의 변동내역은 다음과 같습니다.

<당기>

(단위:천원)							
구분	기초 -기준서 1039호	최초적용일 손실충당금 - 기준서 제1109호	대손상각	환입	제각	기타	기말금액
단기매출채권	281,971	281,971	-	(11,704)	-	-	270,267

<전기>

(단위:천원)							
구분	기초 -기준서 1039호	최초적용일 손실충당금 - 기준서 제1109호	대손상각	환입	제각	기타	기말금액
단기매출채권	155,818	155,518	106,670	-	-	19,783	281,971

## 8. 재고자산

연결기업의 재고자산의 내역은 다음과 같습니다.

(단위:천원)						
구 분	당분기말			전기말		
	취득원가	평가손실 총당금	장부금액	취득원가	평가손실 총당금	장부금액
원재료	8,773,438	-	8,773,438	7,881,432	-	7,881,432
부재료	264,997	-	264,997	290,418	-	290,418
재공품	498,635	-	498,635	433,322	-	433,322
제품	5,574,961	-	5,574,961	6,063,651	-	6,063,651
저장품	3,710,676	-	3,710,676	3,609,049	-	3,609,049
미착품	927,091	-	927,091	1,158,974	-	1,158,974
합 계	19,749,798	-	19,749,798	19,436,846	-	19,436,846

## 9. 기타유동자산

기타유동자산의 내용은 다음과 같습니다.

(단위 : 천원)		
구 분	당분기말	전기말
선급금	393,655	306,455
선급비용	77,405	102,077
당기법인세자산	-	-
계약자산(반환재고회수권)	12,862	12,862
합 계	483,922	421,394

## 10. 유형자산

10-1. 유형자산의 장부가액 변동내역은 다음과 같습니다.

<당분기>

(단위:천원)						
구분	기초	취득	처분	감가상각비	대체	기말
토 지	129,280,210	-	-	-	-	129,280,210
건 물	32,775,976	-	-	(309,004)	-	32,466,972
구 축 물	2,316,738	-	-	(64,935)	-	2,251,803
기계장치	44,572,301	9,500	-	(2,650,390)	-	41,931,411
차량운반구	167,593	-	-	(14,089)	-	153,504
공기구비품	242,477	-	-	(11,358)	-	231,119
건설중인자산	924,787	1,473,352	-	-	-	2,398,139
합 계	210,280,082	1,482,852	-	(3,049,776)	-	208,713,158

<전기>

(단위:천원)						
구분	기초	취득	처분	감가상각비	대체	기말
토 지	129,280,210	-	-	-	-	129,280,210
건 물	33,844,114	5,481	-	(1,234,619)	161,000	32,775,976
구 축 물	2,561,225	14,758	-	(259,245)	-	2,316,738
기계장치	54,473,505	291,500	(153,647)	(10,613,307)	574,250	44,572,301
차량운반구	149,140	81,211	(1)	(62,857)	100	167,593
공기구비품	287,909	-	-	(45,432)	-	242,477
건설중인자산	55,750	1,604,387	-	-	(735,350)	924,787
합 계	220,651,853	1,997,337	(153,648)	(12,215,461)	-	210,280,082

10-2. 유형자산의 세부내역은 다음과 같습니다.

<당기>

(단위: 천원)			
구 분	취득원가	감가상각누계액	보고기간말 장부금액
토 지	129,280,210	-	129,280,210
건 물	48,911,823	(16,444,851)	32,466,972
구 축 물	5,942,337	(3,690,534)	2,251,803
기계장치	169,055,299	(127,123,888)	41,931,411
차량운반구	440,306	(286,802)	153,504
공기구비품	2,176,066	(1,944,947)	231,119
건설중인자산	2,398,139	-	2,398,139
합 계	358,204,180	(149,491,022)	208,713,158

<전기>

(단위: 천원)			
구 분	취득원가	감가상각누계액	보고기간말 장부금액
토 지	129,280,210		129,280,210
건 물	48,911,823	(16,135,847)	32,775,976
구 축 물	5,942,338	(3,625,600)	2,316,738
기계장치	169,045,799	(124,473,498)	44,572,301
차량운반구	440,306	(272,713)	167,593
공기구비품	2,176,066	(1,933,589)	242,477
건설중인자산	924,787	-	924,787
합 계	356,721,329	(146,441,247)	210,280,082

### 10-3. 담보제공자산

당기말 현재 장·단기차입금과 관련하여 금융기관 등에 담보로 제공한 자산은 다음과 같습니다.

(단위:천원,USD, JPY)		
금융기관명	담보제공자산	채권최고액
한국산업은행	토지,건물,기계	29,000,000
		US\$2,000,000
		JPY50,000,000
하나은행	"	6,500,000
한국씨티은행	"	61,100,000
신한은행	"	6,480,000
합 계		103,080,000 US\$2,000,000 JPY50,000,000

10-4. 당분기말 현재 보험의 종류, 보험금액 및 보험에 가입된 자산의 내용은 다음과 같습니다.

(단위 : 천원)			
보험의 종류	부보자산	부보금액	보험회사
재산종합보험	건축물, 기계장치, 재고자산, 구축물등	305,632,879	DB손해보험
화재보험	건물, 기계장치, 재고자산일체등	5,223,218	DB손해보험
합 계		310,856,097	

상기 보험가입자산 중 건물, 기계장치, 재고자산 등에 대하여 질권이 설정되어 있는 바, 보험금지불시 보험금 중 질권금액을 한도로 질권자에게 직접 지불토록 약정하였습니다. 보험가입자산에 대하여 질권설정내역은 다음과 같습니다.

(단위 : 천원,USD)		
구 분	질 권 자	질권설정금액
오산공장	한국산업은행	24,667,894
	한국씨티은행	6,500,000
안성공장	한국산업은행	US\$2,000,000
	한국산업은행	7,000,000
양산공장	신한은행	5,000,000
대전공장	한국씨티은행	13,000,000
합 계		56,167,894 US\$2,000,000

## 11. 무형자산

무형자산은 영업권 및 비한정 내용연수의 회원권 등으로 구성되어 있으며 장부가액 변동내용은 다음과 같습니다.

<당분기>

(단위:천원)					
구분	기초	취득	처분	상각	기말
영업권	717,077	-	-	-	717,077
회원권	726,739	-	-	-	726,739
합 계	1,443,816	-	-	-	1,443,816

<전기>

(단위:천원)					
구분	기초	취득	처분	상각	기말
영업권	717,077	-	-	-	717,077
회원권	778,174	-	-	-	726,739
합 계	1,495,251	-	-	-	1,443,816

회사는 매년 영업권 및 회원권에 대한 손상검사를 수행하고 있습니다. 손상평가 수행결과, 회원권의 장부가액이 회수가능액을 초과하는 것으로 판단되며 전기에 51,435천원을 무형자산 손상차손으로 계상하였습니다.

## 12. 매입채무 및 기타채무

연결기업의 단기매입채무 및 채무의 내용은 다음과 같습니다

(단위:천원)		
구분	당분기말	전기말
매입채무		
단기매입채무	15,005,645	18,652,475
합 계	15,005,645	18,652,475
기타유동채무		
미지급금	9,458,239	10,324,508
미지급비용	3,015,687	3,404,766
예수보증금	13,000	13,000
합 계	12,486,926	13,742,274

### 13. 단기차입금

연결기업의 단기차입금의 내역은 다음과 같습니다.

(단위:천원)				
자금종류	차 입 처	2019년 03월 31일 이자율	당분기말	전기말
외화단기차입금	산업은행	Libor+1.4%	1,159,650	2,251,520
	신한은행	Libor+1.4%	560,952	709,962
합 계			1,720,602	2,961,482

### 14. 장기차입금

14-1. 장기차입금의 내역은 다음과 같습니다.

(단위:천원)				
자금종류	차 입 처	2019년 03월 31일 이자율	당분기말	전기말
산업시설대	한국산업은행	1.75%	3,109,200	3,497,850
	신한은행	1.50%	3,240,000	3,510,000
	우리은행	1.50%	1,912,920	1,940,340
합 계			8,262,120	8,948,190
유동성대체			(2,915,880)	(2,873,030)
잔 액			5,346,240	6,075,160

14-2. 당기말 현재 장기차입금 상환일정은 다음과 같습니다.

(단위 : 천원)	
구 분	장기차입금(*)
1년이내	2,915,880
1년초과 2년이내	2,915,680
2년초과 3년이내	1,361,080
3년초과 4년이내	281,080
4년초과 5년이내	281,080
5년초과	507,320
합 계	8,262,120

(\*) 상기 현금흐름은 현재가치할인을 고려하지 아니한 금액입니다.

### 15. 기타유동부채

기타유동부채의 내용은 다음과 같습니다.



(단위 : 천원)		
구 분	당분기말	전기말
예수금	(159,059)	402,446
예수부가가치세	1,222,605	1,437,038
미지급배당금	2,400,000	-
선수금	1,950	242
계약부채(환불부채)	15,590	15,590
합 계	3,481,086	1,855,316

## 16. 계약자산과 계약부채

연결실체가 인식하고 있는 계약자산과 계약부채는 다음과 같습니다.

(단위 : 천원)		
구 분	당분기말	전기말
반환재고회수권	12,862	12,862
계약자산 합계	12,862	12,862
환불부채	15,590	15,590
계약부채 합계	15,590	15,590

## 17. 퇴직급여채무

17-1. 퇴직급여채무와 관련하여 재무상태표에 인식된 금액은 다음과 같습니다.

(단위:천원)		
구 분	당분기말	전기말
확정급여채무의 현재가치	8,253,275	8,148,348
사외적립자산의 공정가치	(7,521,836)	(7,537,348)
퇴직급여채무	731,439	611,000

17-2. 확정급여채무의 변동 내역은 다음과 같습니다.

(단위:천원)		
구 분	당 분 기	전 기
기초잔액	8,148,348	7,499,103
보험수리적이익	-	91,676
당기근무원가	109,712	418,733
이자원가	44,525	195,927
지급액	(49,309)	(57,091)
기말잔액	8,253,276	8,148,348

17-3. 사외적립자산의 변동 내역은 다음과 같습니다.

(단위:천원)		
구 분	당분기	전기
기초잔액	7,537,348	5,882,957
사외적립자산의 기대수익	21,007	69,049
사용자의 기여금	-	1,615,856
급여지급액	(36,519)	(30,514)
기말잔액	7,521,836	7,537,348

17-4. 퇴직급여제도와 관련하여 인식된 손익은 다음과 같습니다.

(단위:천원)		
구 분	당 분 기	전 기
확정급여제도		
당기근무원가	109,712	418,733
이자원가	44,525	195,927
이자수익	(21,007)	(69,048)
확정급여제도 소계	133,230	545,612
확정기여제도		
당기비용 인식 기여금	318,300	1,415,680
합 계	451,530	1,961,292

18. 특수관계자와의 거래

18-1. 당기말 현재 특수관계에 있는 기업은 다음과 같습니다.

구분	회사명
공동영업 별도기업	오선일반산업단지(주)

18-2. 특수관계자와 거래내역은 다음과 같습니다.

<당분기>

(단위:천원)		
구분	회사명	공동영업자산 구입
공동영업 별도기업	오선일반산업단지(주)	-

<전기>

(단위:천원)		
구분	회사명	공동영업자산 구입
공동영업 별도기업	오션일반산업단지(주)	-

### 18-3. 주요 경영진에 대한 보상

주요 경영진에 대한 보상 내역은 다음과 같습니다.

(단위:천원)		
구분	당분기	전분기
단기급여	312,000	309,000
퇴직급여	102,188	205,091
합계	414,188	514,091

### 19. 우발채무 및 약정사항

19-1. 사용이 제한된 금융상품 등의 내역은 다음과 같습니다.

(단위:천원)				
계정과목	거래처	당분기말	전기말	사용제한내용
장기금융상품	한국씨티은행 등	9,500	9,500	당좌개설보증금

19-2. 당분기말 현재 금융기관과 체결한 주요 약정사항은 다음과 같습니다.

(단위:천원,USD)		
금융기관	약정내역	약정한도액
한국씨티은행	당좌대출	500,000
	기업카드	300,000
	상업어음할인	1,000,000
	구매자금대출	15,000,000
	외화수표/어음매입	US\$5,000
	내국신용장어음매입	US\$100,000
	기한부수입신용장	US\$1,000,000
	일람불수입신용장	US\$1,000,000
하나은행	구매자금대출	8,000,000
	팩토링대출	10,000
	수입신용장	US\$5,000,000
신한은행	구매자금대출	10,000,000
	기한부수입신용장	US\$5,000,000
	일람불수입신용장	US\$1,000,000

우리은행	구매자금대출	11,000,000
	수입신용장	US\$2,000,000
산업은행	수입신용장	US\$5,000,000

19-3. 당분기말 현재 타인을 위하여 제공한 보증등의 내역은 다음과 같습니다.

(단위:천원)			
제공처	제공받은자	제공내역	보증금액
서울보증보험	목우촌 외	계약이행보증	741,818

## 20. 자본금

자본금에 관련된 사항은 다음과 같습니다.

구 분	당분기말	전기말
발행할 주식의 총수	12,000,000주	12,000,000주
1 주당 금액	5,000원	5,000원
발행한 주식의 총수	4,000,000주	4,000,000주
기말 현재 자본금	20,000,000,000원	20,000,000,000원

## 21. 자본잉여금

자본잉여금 내역은 다음과 같습니다.

(단위:천원)		
구 분	당분기말	전기말
주식발행초과금	17,466,770	17,466,770
기타자본잉여금	734,256	734,256
합 계	18,201,026	18,201,026

## 22. 이익잉여금

22-1. 이익잉여금의 구성 내역은 다음과 같습니다.

(단위:천원)		
구 분	당분기말	전기말
법정적립금(*)	5,635,000	5,395,000
임의적립금	128,565,000	114,165,000
재평가잉여금	53,848,971	53,848,971
미처분이익잉여금(미처리결손금)	5,889,221	20,344,746
합 계	193,938,192	193,753,717

(\*) 상법의 규정에 따라 자본금의 50%에 달할 때까지 매 결산기에 금전에 의한 이익배당액의 10% 이상을 이익준비금으로 적립하고 있으며, 동 이익준비금은 현금으로 배당할 수 없으며, 주주총회의 결의에 의하여 이월결손금의 보전과 자본전입에만 사용될 수 있습니다.

22-2. 당기 및 전기 중 이익잉여금의 변동내역은 다음과 같습니다.

(단위: 천원)		
구 분	당분기	전기
기초금액	193,753,717	178,522,470
회계변경누적효과	-	10,174
배당금지급	(2,400,000)	(2,000,000)
당기순이익(손실)	2,584,475	17,292,580
보험수리적이익(손실)	-	(71,507)
기말금액	193,938,192	193,753,717

### 23. 기타포괄손익누계액

기타포괄손익누계액의 내용은 다음과 같습니다.

(단위 : 천원)		
구 분	당분기	전기
기타포괄손익공정가치측정금융자산평가이익	67,197	13,494

### 24. 기타자본

기타자본의 내용은 다음과 같습니다.

(단위 : 천원)		
구 분	당분기말	전기말
공동영업배분차액	3,211	3,211

### 25. 매출액 및 매출원가

#### 25-1. 매출액

매출액 내용은 다음과 같습니다.

(단위:천원)		
구 분	당분기	전분기
골판지 상자 및 원단	65,652,026	65,774,405
골판지 원지	-	-

합 계	65,652,026	65,774,405
-----	------------	------------

## 25-2. 매출원가

당사의 매출원가 내용은 다음과 같습니다.

(단위:천원)		
구 분	당 분 기	전 분 기
골판지 상자 및 원단	55,988,033	56,349,651
골판지 원지	-	-
합 계	55,988,033	56,349,651

## 26. 판매비와 관리비

판매비와 관리비 내용은 다음과 같습니다.

(단위:천원)		
구 분	당 분 기	전 분 기
급여	820,870	776,138
퇴직급여	120,486	247,041
복리후생비	55,692	127,240
여비교통비	35,030	22,692
통신비	15,900	13,086
세금과공과	28,854	13,152
임차료	73,029	95,464
감가상각비	18,662	26,588
보험료	46,436	43,683
광고선전비	750	750
견본비	35,053	47,603
운반비	4,706,856	4,501,293
지급수수료	137,398	104,338
대손상각비	(11,704)	354,323
도서비	3,513	2,916
접대비	161,933	130,895
차량유지비	50,867	52,945
소모품비	24,955	15,638
교육훈련비	97	726
합 계	6,324,677	6,576,511

## 27. 비용의 성격별 분류

비용의 성격별 분류 내역은 다음과 같습니다.

(단위:천원)		
구 분	당분기	전분기
재료비의 투입	33,301,103	37,710,382
상품의 매입	1,494,057	1,363,031
종업원급여(*)	6,453,385	5,997,446
감가상각비	3,049,775	3,050,360
금융원가	101,622	237,710
합 계	44,399,942	48,358,929

(\*) 종업원급여는 급여,복리후생비,퇴직급여를 포함한 금액입니다.

## 28. 기타수익과 기타비용

기타수익과 기타비용의 내용은 다음과 같습니다.

(단위:천원)		
구 분	당분기	전분기
기타수익		
폐기물처리수익	34,857	111,295
부산물처리수익	18,541	50,340
잡이익	398	161,894
합 계	53,796	323,529
기타비용		
기부금	4,730	12,590
잡손실	17,252	11,526
합 계	21,982	24,116

## 29. 금융수익과 금융원가

금융수익과 금융원가의 내용은 다음과 같습니다.

(단위:천원)		
구 분	당분기	전분기
금융수익		
이자수익	37,492	25,831
외화환산이익	134	18,941
외환차익	3,154	17,237
합 계	40,780	62,009
금융원가		

이자비용	58,644	213,107
외화환산손실	30,226	117
외환차손	12,752	24,486
합 계	101,622	237,710

### 30. 법인세비용

30-1. 법인세비용의 구성내역은 다음과 같습니다.

(단위:천원)		
구 분	당분기	전기
당기법인세등부담액	746,423	1,275
일시적차이의 발생 및 소멸로 인한 금액	-	(51,322)
세무상결손금 등으로 인한 이연법인세 변동액	(5,464)	702,714
과거기간의 당기법인세에 대하여 당기에 인식한 조정액	-	
자본에 직접 가감되는 당기법인세	(15,147)	(8,019)
법인세비용(수익)	725,812	660,686

30-2. 법인세비용차감전순이익과 법인세비용간의 관계는 다음과 같습니다.

(단위:천원)		
구 분	당 분 기	전 기
법인세비용차감전순이익(손실)	3,310,287	23,118,115
적용세율에 따른 법인세비용(수익)	718,355	5,085,985
조정사항:	-	
비과세수익	-	(1,423)
비공제비용	8,203	145,482
세액공제	-	(29,209)
단계적세율의 적용으로 인한 효과	(746)	624,700
법인세비용(수익)	725,812	5,825,535
유효법인세율	21.93%	25.20%

30-3. 이연법인세자산(부채)의 증감내역은 다음과 같습니다.

<당분기>

(단위:천원)					
계 정 과 목	기초잔액	세무조정 변동	증가	감소	기말잔액
퇴직급여충당금	7,847,965	-	93,688	-	7,941,653
퇴직연금부담금	(7,397,574)	-	-	-	(7,397,574)
감가상각비	66,635	-	-	-	66,635



기타포괄손익공정가치측정금융자산	246,700	-	-	(68,850)	177,850
건설자금이자	9,176	-	-	-	9,176
반품충당부채	15,590	-	-	-	15,590
연차수당	527,141	-	-	-	527,141
대손충당금	17,183	-	-	-	17,183
업무용승용차 감가상각비	82,935	-	-	-	82,935
무형자산	51,435	-	-	-	51,435
반환재고회수권	(12,862)	-	-	-	(12,862)
토지재평가	(80,851,024)	-	-	-	(80,851,024)
유보계	(79,396,699)	-	93,688	(68,850)	(79,371,861)
일시적차이에 의한 이연법인세 효과	(17,467,274)	-	-	-	(17,461,809)
이월세액공제에 의한 이연법인세효과	14,185	-	-	-	14,185
이연법인세자산(부채)	(17,453,089)	-	-	-	(17,447,624)

<전기>

(단위:천원)					
계정과목	기초잔액	세무조정 변동	증가	감소	기말잔액
퇴직급여충당금	7,198,720	-	706,335	(57,090)	7,847,965
퇴직연금부담금	(5,877,391)	-	(1,550,697)	30,514	(7,397,574)
감가상각비	66,635	-	-	-	66,635
매도가능증권평가이익	(251,450)	-	498,150	-	246,700
건설자금이자	9,176	-	-	-	9,176
반품충당부채	10,940	-	15,590	(10,940)	15,590
연차수당	480,409	-	478,883	(432,152)	527,140
대손충당금	17,183	-	-	-	17,183
업무용승용차감가상각비	60,243	-	22,692	-	82,935
무형자산	-	-	51,435	-	51,435
반환재고회수권	-	-	-	(12,862)	(12,862)
토지재평가	(80,851,024)	-	-	-	(80,851,024)
유보계	(79,136,559)	-	222,388	(482,530)	(79,396,701)
일시적차이에 의한 이연법인세 효과	(17,410,043)	-	-	-	(17,467,274)
이월세액공제에 의한 이연법인세효과	14,185	-	-	-	14,185
이월결손금에 의한 이연법인세효과	1,470,151	-	-	(1,470,151)	-
이연법인세부채	(15,925,707)	-	-	(1,577,215)	(17,453,089)

30-4. 기타기타포괄손익에 직접 차감된 법인세부담액과 이연법인세의 내역은 다음과 같습니다.

<당분기>

(단위 : 천원)			
구분	반영 전	법인세효과	반영 후
기타포괄손익-공정가치측정 지분상품 평가손익	68,850	(15,147)	53,703

<전기>

(단위 : 천원)			
구 분	반영 전	법인세효과	반영 후
보험수리적손익	(91,676)	20,169	(71,507)
기타포괄손익공정가치측정 금융자산평가손익	(234,150)	51,513	(182,637)
매도가능증권평가손익	-	-	-
합 계	(325,826)	71,682	(254,144)

31. 주당순손익

31-1. 기본주당손익은 보통주 1주에 대한 손익을 계산한 것으로, 1주당 손익의 산출 내역은 다음과 같습니다.

구 분	당분기	전기
당기순이익(손실)	2,584,475,408원	17,292,579,619 원
가중평균유통주식수	4,000,000주	4,000,000주
주당순이익(손실)	646원	4,323원

31-2. 연결실체의 보통주 청구가능증권이 없는 바, 희석화주당순이익은 기본주당순이익과 동일합니다.

32. 현금흐름표

32-1. 영업활동 현금흐름 중 조정 및 영업활동으로 인한 자산부채의 변동은 다음과 같습니다.

(단위:천원)		
구 분	당 분 기	전 분 기
조 정		
법인세비용	725,811	660,686
이자수익	(37,492)	(25,831)
이자비용	58,644	213,107
감가상각비	3,049,775	3,050,360
퇴직급여	154,237	248,517
유형자산처분이익	-	-
외화환산이익	-	(18,941)
외화환산손실	30,226	-
대손상각비	(11,704)	354,323
잡손실	-	-

합 계	3,969,497	4,482,221
영업활동으로 인한 자산부채의 변동		
단기매출채권의 감소(증가)	(2,962,436)	(3,494,010)
기타유동채권의 감소(증가)	237	(83,178)
재고자산의 감소(증가)	(312,952)	1,806,635
기타유동자산의 감소(증가)	(62,527)	-
단기매입채무의 증가(감소)	(3,658,381)	(418,684)
기타유동채무의 증가(감소)	(1,255,636)	2,503,475
기타유동부채의 증가(감소)	1,625,770	-
총당부채의 감소	-	-
사외적립자산의 증가	(17,500)	(4,842)
퇴직금의 지급	(12,790)	(12,066)
합 계	(6,656,215)	297,330

32-2. 연결기업의 현금흐름표상 현금및현금성자산의 내역은 다음과 같습니다.

(단위:천원)		
구 분	당 분 기	전 기
보유현금	9,330	9,127
요구불예금	10,687,975	17,906,582
합 계	10,697,305	17,915,709

32-3. 현금의 유입과 유출이 없는 거래 중 중요한 사항은 다음과 같습니다.

(단위 : 천원)		
구 분	당분기	전기
공동영업자산의 토지 대체	-	-
건설중인 자산의 유형자산 대체	-	735,350
장기차입금의 유동성 대체	2,915,880	2,873,030
공동영업부채의 인식	-	-
기타포괄손익공정가치측정금융자산의 평가	68,850	(234,150)
과징금총당부채의 미지급금 대체	-	-
매도가능금융자산의 평가	-	-
매출채권의 제각	-	-

### 33. 금융상품 위험관리

연결실체는 금융상품과 관련하여 환위험, 이자율위험 및 가격위험을 포함한 시장위험, 유동성위험, 신용위험과 같은 다양한 금융위험에 노출되어 있습니다. 연결실체의 위험관리는 재무

적 성과에 영향을 미치는 잠재적 위험을 식별하여 연결실체가 허용가능한 수준으로 감소, 제거 및 회피하는 것을 그 목적으로 하고 있습니다. 연결실체는 전사적인 수준의 위험관리 정책 및 절차를 마련하여 운영하고 있으며, 연결실체의 재무부문에서 위험관리에 대한 총괄 책임을 담당하고 있습니다. 또한, 연결실체의 경영진은 위험관리 정책 및 절차의 준수 여부와 위험노출 한도를 지속적으로 검토하고 있습니다.

### 33-1. 환위험관리

연결실체는 원자재 수입 거래등과 관련하여 USD등의 환율변동에 노출되어 있습니다. 기능통화 이외의 외화로 표시된 화폐성자산 및 부채의 장부금액은 다음과 같습니다.

(단위:USD, JPY, EUR, 천원)				
구 분	당분기말		전기말	
	외화	원화	외화	원화
현금및현금성자산	JPY ¥ 1,000,000.00	10,282	-	-
외화자산합계	JPY ¥ 1,000,000.00	10,282	-	-
단기차입금	US\$ 1,512,218.33	1,720,602	US\$2,648,673.34	2,961,482
단기매입채무	US\$ 1,297,453.76	1,476,243	US\$1,075,008.52	1,201,967
	JPY ¥ 49,000,000.00	503,838	-	-
외화부채 합계	US\$ 1,297,453.76	3,700,683	US\$3,723,681.86	4,163,449
	JPY ¥ 49,000,000.00		-	

한편, 외화에 대한 원화환율이 10% 상승(하락)할 경우 환손익의 변동효과로 인해 당기손익이 370백만원 만큼 하락(상승)합니다.

### 33-2. 유동성위험관리

연결실체는 유동성위험을 관리하기 위하여 단기 및 중장기 자금관리계획을 수립하고 현금유출예산과 실제 현금유출액을 지속적으로 분석, 검토하고 있습니다. 연결실체의 경영진은 영업활동 현금흐름과 금융자산 및 영업활동의 현금유입으로 금융부채를상환가능하다고 판단하고 있습니다. 한편, 일시적으로 발생할수 있는 유동성 위험을 관리하기 위하여 한국씨티은행 등과 당좌차월약정을 체결하고 있습니다. 당기말 현재 금융부채의 잔존계약만기에 따른 만기 분석은 다음과 같습니다.

#### <당분기>

(단위:천원)				
구 분	1년미만	1년~5년	5년 이상	합계
단기차입금	1,720,602	-	-	1,720,602
장기차입금	2,915,880	4,838,920	507,320	8,262,120
합 계	4,636,482	4,838,920	507,320	9,982,722

## <전기>

(단위:천원)				
구 분	1년미만	1년~5년	5년 이상	합계
단기차입금	2,961,482	-	-	2,961,482
장기차입금	2,873,030	5,497,570	577,590	8,948,190
합 계	5,834,512	5,497,570	577,590	11,909,672

### 33-3. 신용위험 관리

연결실체는 신용위험을 관리하기 위하여 금융자산의 신용보강을 위한 정책과 절차를 마련하여 운영하고 있으며, 회수가 지연되는 금융자산에 대하여는 회수지연 현황과 회수대책이 보고 된 후, 지연사유에 따라 적절한 조치를 취하고 있습니다. 금융자산의 장부금액은 신용위험에 대한 최대노출정도를 나타냅니다. 연결기업의 신용위험에 대한 최대 노출 정도는 다음과 같습니다.

(단위:천원)		
구 분	당분기말	전기말
현금및현금성자산	10,697,305	17,915,709
단기매출채권	51,245,153	48,271,012
기타채권	172,584	72,821
장기금융상품	145,304	139,441

한편, 연결실체는 한국씨티은행 등의 금융기관에 현금및현금성자산 등을 예치하고 있으며, 신용등급이 우수한 금융기관과 거래하고 있으므로 금융기관으로부터의 신용위험은 제한적입니다.

### 33-4. 이자율 위험관리

회사는 이자부부채를 통해 자금을 조달하고 있는 상황이기 때문에 이자율위험에 노출되어 있으며, 내부적으로 이자율 위험을 정기적으로 측정하고 있습니다. 이자율이 1%증가(감소)시 당기손익이 26백만원 만큼 감소(증가) 합니다.

### 33-5. 주가변동 위험 관리

회사는 지분상품에서 발생하는 가격변동위험에 노출되어 있습니다. 지분상품은 매매목적이 아닌 전략적 목적으로 보유하고 있습니다. 당기말 현재 공정가치로 평가하는 기타포괄손익-공정가치측정금융자산 825백만원이며, 다른 변수가 일정하고 지분상품의 가격이 10% 변동할 경우 가격변동이 자본에 미치는 영향은 83백만원입니다.

## 34. 자본관리

연결실체의 자본관리는 계속기업으로서의 종속 능력을 유지하는 한편, 자본조달비용을 최소화하여 주주이익을 극대화 하는 것을 그 목적으로 하고 있습니다. 연결실체의 자본구조는 차

입금에서 현금및 현금성자산 등을 차감한 순부채와 자본으로 구성되며, 주요 경영진은 자본 구조를 주기적으로 검토하고 있고, 전반적인 자본위험 관리정책은 전기와 동일합니다.

(단위:천원)		
구 분	당분기말	전기말
장단기차입금	9,982,722	11,909,672
현금및현금성자산	(10,697,305)	(17,915,709)
순차입금	(714,583)	(6,006,037)
자본총계	232,209,627	231,971,448
순부채비율	-	-

### 35. 공동영업

#### 35-1. 공동영업의 개요

공동영업의 내역은 다음과 같습니다.

구분	내역
사업명	산업단지조성
사업시행자(공동영업 별도기업)	오선일반산업단지(주)
위치	충청북도 음성군 금왕읍
총사업면적	143,413㎡

동 사업은 연결기업을 포함한 주주사인 실수요자에 의한 개발방식으로 진행되는 개발사업으로, 산업단지의 준공과 동시에 관리처분계획에 따라 배분된 토지면적을 기준으로 제공된 자금을 정산하는 방식으로 배분하는 약정을 하고 있습니다. 본 약정은 참여자들이 그 약정의 자산에 대한 권리와 부채에 대한 의무를 보유하는 공동약정으로서 관련 활동에 대한 결정에 지배력은 공유하는 당사자들 전체의 동의가 요구됩니다.

#### 35-2. 공동영업 별도기업의 주요 재무현황

2018년도말 현재 공동영업 별도기업의 주요 재무현황은 다음과 같습니다.

(단위:천원)					
회사명	자산총액	부채총액	자본총액	매출액	당기손익
오선일반산업단지(주)	161,612	-	161,612	-	22,621

#### 35-3. 공동영업 자산·부채의 반영

공동영업 자산·부채 및 손익 중 연결실체가 자신의 지분과 관련하여 인식한 금액은 다음과 같습니다. 인식된 자산과 부채는 비유동자산과 비유동부채로 분류하며, 인식된 수익과 비용은 기타수익과 기타비용으로 분류하고 있습니다.

(단위:천원)		
구 분	당분기	전기
공동영업자산(비유동자산)	60,645	60,645
공동영업부채(비유동부채)	-	-
공동영업수익(기타수익)	9,049	9,049
공동영업손실(기타비용)	-	-
공동영업배분차액(기타자본)	3,211	3,211

#### 4. 재무제표

##### 재무상태표

제 63 기 1분기말 2019.03.31 현재

제 62 기말 2018.12.31 현재

(단위 : 원)

	제 63 기 1분기말	제 62 기말
자산		
Ⅰ.유동자산	78,783,607,465	82,508,824,600
(1)현금및현금성자산	8,826,127,609	15,718,966,419
(2)단기매출채권	49,807,664,127	47,022,550,199
(3)기타유동채권	28,808,084	29,045,519
(4)재고자산	19,648,993,531	19,321,549,031
(5)기타유동금융자산	472,014,114	416,713,432
Ⅱ.비유동자산	210,727,287,004	212,188,008,958
(1)장기금융상품	9,500,000	9,500,000
(2)기타포괄손익공정가치측정금융자산	825,150,000	756,300,000
(3)당기손익공정가치측정금융자산	28,700,000	28,700,000
(4)기타비유동채권	26,832,854	26,832,854
(5)유형자산	207,069,720,299	208,599,292,253
(6)영업권 이외의 무형자산	726,738,865	726,738,865
(7)종속기업에 대한 투자자산	1,980,000,000	1,980,000,000
(8)공동영업자산	60,644,986	60,644,986
자산총계	289,510,894,469	294,696,833,558
부채		
Ⅰ.유동부채	37,416,716,468	42,143,513,565
(1)단기매입채무	15,000,519,868	18,637,759,016
(2)기타유동채무	12,235,554,359	13,430,039,584

(3)단기차입금	1,720,602,016	2,961,481,661
(4)유동성장기차입금	2,915,880,000	2,873,030,000
(5)기타유동부채	3,394,685,248	1,728,751,587
(6)당기법인세부채	2,149,474,977	2,512,451,717
II.비유동부채	23,144,144,335	23,802,340,640
(1)장기차입금	5,346,240,000	6,075,160,000
(2)퇴직급여채무	236,797,159	160,609,088
(3)이연법인세부채	17,561,107,176	17,566,571,552
부채총계	60,560,860,803	65,945,854,205
자본		
I.자본금	20,000,000,000	20,000,000,000
II.자본잉여금	18,201,025,941	18,201,025,941
III.이익잉여금	190,678,599,976	190,533,248,663
IV.기타포괄손익누계액	67,197,000	13,494,000
V.기타자본	3,210,749	3,210,749
자본총계	228,950,033,666	228,750,979,353
자본과부채총계	289,510,894,469	294,696,833,558

### 포괄손익계산서

제 63 기 1분기 2019.01.01 부터 2019.03.31 까지

제 62 기 1분기 2018.01.01 부터 2018.03.31 까지

(단위 : 원)

	제 63 기 1분기		제 62 기 1분기	
	3개월	누적	3개월	누적
I.매출액	64,665,961,435	64,665,961,435	64,912,548,457	64,912,548,457
II.매출원가	55,288,196,551	55,288,196,551	55,707,660,864	55,707,660,864
III.매출총이익	9,377,764,884	9,377,764,884	9,204,887,593	9,204,887,593
IV.판매비와관리비	6,081,531,353	6,081,531,353	6,369,697,029	6,369,697,029
V.영업이익(손실)	3,296,233,531	3,296,233,531	2,835,190,564	2,835,190,564
VI.기타수익	53,780,245	53,780,245	323,142,570	323,142,570
VII.기타비용	17,932,054	17,932,054	12,566,228	12,566,228
VIII.금융수익	35,320,348	35,320,348	59,233,241	59,233,241
IX.금융원가	101,622,003	101,622,003	237,709,831	237,709,831
X.법인세비용차감 전순이익(손실)	3,265,780,067	3,265,780,067	2,967,290,316	2,967,290,316
XI.법인세비용(수익 )	720,428,754	720,428,754	659,411,398	659,411,398



XII.당기순이익(손실)	2,545,351,313	2,545,351,313	2,307,878,918	2,307,878,918
XIII.기타포괄손익	53,703,000	53,703,000	(28,431,000)	(28,431,000)
(1)후속적으로 당기손익으로 재분류되지 않는 포괄손익	53,703,000	53,703,000	(28,431,000)	(28,431,000)
1.확정급여제도의 재측정요소	0	0	0	0
2.기타포괄손익공정가치측정금융자산평가이익	53,703,000	53,703,000	(28,431,000)	(28,431,000)
(2)후속적으로 당기손익으로 재분류되는 포괄손익	0	0	0	0
1.매도가능금융자산평가손실	0	0	0	0
XIV.총포괄이익(손실)	2,599,054,313	2,599,054,313	2,279,447,918	2,279,447,918
XV.주당이익				
(1)기본주당이익(손실) (단위 : 원)	636	636	577	577
(2)희석주당이익(손실) (단위 : 원)	636	636	577	577

**자본변동표**

제 63 기 1분기 2019.01.01 부터 2019.03.31 까지

제 62 기 1분기 2018.01.01 부터 2018.03.31 까지

(단위 : 원)

	자본					
	자본금	자본잉여금	기타자본구성요소	기타포괄손익누계액	이익잉여금	자본 합계
2018.01.01 ( I .기초자본)	20,000,000,000	18,201,025,941	175,477,671,124	196,131,000	779,085	213,875,607,150
II .자본의 변동	(1)당기순이익(손실)		2,307,878,918			2,307,878,918
	(2)확정급여제도의 재측정요소					
	(3)연차배당		(2,000,000,000)			(2,000,000,000)
	(4)매도가능증권평가 이익					
	(5)기타포괄손익공정가치측정금융자산평가손익				(28,431,000)	(28,431,000)
2018.03.31 ( III .기말자본)	20,000,000,000	18,201,025,941	175,785,550,042	167,700,000	779,085	214,155,055,068

2019.01.01 (Ⅰ.기초자본)	20,000,000,000	18,201,025,941	190,533,248,663	13,494,000	3,210,749	228,750,979,353
Ⅱ.자본의 변동	(1)당기순이익(손실)		2,545,351,313			2,545,351,313
	(2)확정급여제도의 재측정요소					
	(3)연차배당		(2,400,000,000)			(2,400,000,000)
	(4)매도가능증권평가 이익					
	(5)기타포괄손익공정 가치측정금융자산평 가손익				53,703,000	53,703,000
2019.03.31 (Ⅲ.기말자본)	20,000,000,000	18,201,025,941	190,678,599,976	67,197,000	3,210,749	228,950,033,666

### 현금흐름표

제 63 기 1분기 2019.01.01 부터 2019.03.31 까지

제 62 기 1분기 2018.01.01 부터 2018.03.31 까지

(단위 : 원)

	제 63 기 1분기	제 62 기 1분기
Ⅰ.영업활동현금흐름	(1,064,361,118)	6,974,622,846
(1)영업활동에서 창출된 현금 흐름	65,980,301	7,172,577,158
1.당기순이익(손실)	2,545,351,313	2,307,878,918
2.조정	3,869,190,962	4,394,580,819
3.자산 및 부채의 증감	(6,348,561,974)	470,117,421
(2)이자수취	32,032,775	23,054,801
(3)이자지급	(58,357,324)	(221,009,113)
(4)법인세납부(환급)	(1,104,016,870)	
Ⅱ.투자활동현금흐름	(1,482,852,460)	(94,900,000)
(1)유형자산의 취득	(1,482,852,460)	(94,900,000)
Ⅲ.재무활동현금흐름	(4,345,625,232)	(6,571,105,229)
(1)단기차입금의 증가(감소)	(1,259,555,232)	(3,407,855,229)
(2)장기차입금의 상환	(686,070,000)	(1,163,250,000)
(3)배당금지급	(2,400,000,000)	(2,000,000,000)
Ⅳ.현금및현금성자산의순증가 (감소)	(6,892,838,810)	308,617,617
Ⅴ.기초현금및현금성자산	15,718,966,419	4,178,987,048
Ⅵ.기말현금및현금성자산	8,826,127,609	4,487,604,665

## 5. 재무제표 주석

## 1. 일반사항

한국수출포장공업주식회사(이하 "회사"라 함)는 1957년에 설립되어 1974년 6월에 주식을 한국증권거래소에 상장한 회사로서 골판지 및 골판지상자의 제조, 판매 등을 주영업 목적으로 하고 있습니다. 회사의 본점소재지는 서울시 서초구 서초중앙로 63 리더스빌딩 4층이며, 경기도 오산시 황새로 149번길 11 소재 공장 등 4개의 공장을 보유하고 있습니다. 당기말 현재 회사의 자본금은 20,000백만원이며 대주주 및 그 특수관계자가 45.46%의 지분을 소유하고 있습니다.

## 2. 중요한 회계정책

분기재무제표는 기업회계기준서 제1034호 '중간재무보고'에 따라 작성되었으며 연차재무제표에서 요구되는 정보에 비하여 적은 정보를 포함하고 있습니다. 분기재무제표는 보고기간 말 현재 유효하거나 조기도입한 한국채택국제회계기준에 따라 작성되었으며 재무제표를 작성하기 위하여 채택한 중요한 회계정책은 별도의 언급이 없는 한 전기 재무제표 작성시 채택한 회계정책과 동일하게 적용되었습니다.

분기재무제표 작성을 위하여 채택한 중요한 회계정책은 다음과 같습니다.

### (1) 회계정책의 변경과 공시

#### 1) 회사가 채택한 제·개정 기준서

회사가 2019년 1월 1일 이후 개시하는 회계기간부터 적용한 제·개정 기준서 및 해석서는 다음과 같습니다.

#### (가) 기업회계기준서 제1116호 리스(제정)

동 기준서는 리스이용자와 리스제공자 모두에게 리스약정의 식별 및 회계처리를 위한 포괄적인 모형을 채택하고 있으며 2019년 1월 1일 이후 최초로 시작되는 회계연도부터 적용됩니다.

리스이용자는 표시되는 각 과거 보고기간에 소급적용하는 방법(완전소급법)과 최초 적용일에 최초 적용 누적효과를 인식하도록 소급적용하는 방법(수정소급법) 중 하나의 방법을 적용할 수 있습니다.

회사는 최초 적용일인 2019년 1월 1일을 기준으로 수정소급법을 적용하여 기업회계기준서 제1116호를 최초 적용할 계획이며, 비교표시되는 재무제표는 재작성하지 않을 예정입니다.

변경된 리스의 정의는 주로 통제모형과 관련되어 있습니다. 동 기준서는 계약에서 대가와 교환하여 식별되는 자산의 사용 통제권을 일정 기간 이전하게 하는지 여부에 기초하여 계약이 리스를 포함하는지를 판단합니다.

#### ① 리스이용자의 회계처리

- 제1017호하에서 운용리스로 회계처리 되었던 계약

동 기준서의 적용으로 인해 기업회계기준서 제1017호에서 재무상태표에 계상되지 않았던 운용리스의 회계처리가 변경되며 동 기준서의 최초 적용일에 당사는 다음과 같이 회계처리 합니다.

- 최초인식시점에 지급되지 않은 리스료의 현재가치 측정금액을 재무상태표에서 사용권자산과 리스부채로 인식
- 사용권자산의 감가상각비와 리스부채의 이자비용을 포괄손익계산서에 인식

- 제1017호하에서의 금융리스로 회계처리 되었던 계약

금융리스에서의 자산과 관련하여 동 기준서와 기업회계기준서 제1017호와의 주된 차이는 리스이용자가 리스제공자에게 제공하는 잔존가치보증의 측정에서 발생합니다. 동 기준서에서는 기업회계기준서 제1017호에서 요구되었던 최대보증액이 아니라 잔존가치보증에 따라 지급할 것으로 예상되는 금액을 리스부채의 측정치에 포함하여 인식합니다.

## ② 리스제공자의 회계처리

리스제공자는 계속적으로 리스를 금융리스 또는 운용리스로 분류하고 두 유형의 리스를 다르게 회계처리합니다. 동 기준서에 따르면 중간리스제공자는 상위리스와 전대리스를 두 개의 별도 계약으로 회계처리하며, 전대리스를 상위리스에서 생기는 리스자산에 따라 금융리스 또는 운용리스로 분류합니다(기업회계기준서 제1017호에서는 기초자산에 따라 분류).

보고기간종료일 현재 회사는 동 기준서의 잠재적인 영향을 분석 중에 있습니다.

### (나) 기업회계기준서 제1109호 금융상품(개정)

동 개정사항은 중도상환특성이 원금과 원금잔액에 대한 이자로만 구성된 계약상 현금흐름의 요건을 충족하는지 평가할 때 옵션을 행사하는 당사자가 조기상환의 원인과 관계없이 합리적인 보상을 지급하거나 수취할 수 있다는 점을 명확히 하고 있습니다. 달리 표현하면 부(-)의 보상을 수반하는 중도상환특성으로 인해 자동적으로 원금과 원금잔액에 대한 이자로만 구성된 계약상 현금흐름의 요건을 충족하지 못하는 것은 아닙니다. 동 개정사항이 회사의 재무제표에 미치는 중요한 영향은 없습니다.

### (다) 기업회계기준서 제1028호 관계기업과 공동기업에 대한 투자(개정)

동 개정사항은 장기투자지분에 기업회계기준서 제1109호(손상규정 포함)를 적용하여야 한다는 점을 명확히 합니다. 또한 장기투자지분에 기업회계기준서 제1109호를 적용할 때, 기업회계기준서 제1028호에 따른 장부금액 조정사항(즉 기업회계기준서 제1028호에 따라 피투자기업의 손실을 배분하거나 손상평가함에 따라 발생하는 장기투자지분 장부금액의 조정)은 고려하지 않아야 합니다. 동 개정사항이 회사의 재무제표에 미치는 중요한 영향은 없습니다.

### (라) 기업회계기준서 제1019호 종업원급여(개정)

동 개정사항은 과거근무원가(또는 정산손익)를 결정할 때 갱신된 가정을 적용하여 제도의 개정(또는 축소 또는 정산) 전후에 제도와 사외적립자산에서 제공된 급여를 반영하여 순확정급여부채(자산)을 재측정하고, (확정급여제도가 초과적립상태에 있을 때 발생할 수 있는) 자산 인식상한효과는 고려하지 않는다는 점을 명확히 하고 있습니다. 개정 후 동 기준서는 제도의

개정(또는 축소 또는 정산)으로 인해 발생할 수 있는 자산인식상한효과의 변동은 과거근무원가(또는 정산손익) 인식 후에 결정되며, 그 변동을 기타포괄손익으로 인식한다는 점을 명확히 하고 있습니다.

또한 당기근무원가와 순확정급여부채(자산)의 순이자 측정과 관련된 문단이 개정되었습니다. 당사는 제도의 변경 후의 잔여 연차보고기간 동안에 해당하는 당기근무원가와 순이자를 결정하기 위해 재측정에 사용된 갱신된 가정을 사용해야 합니다. 순이자의 경우에 개정사항에서는 제도의 개정 이후 기간 동안의 순이자는 동 기준서 문단99에 따라 재측정된 순확정급여부채(자산)를 재측정할 때 사용한 할인율을 사용하여산정함을 명확히 합니다.

동 개정사항은 동 기준서에 대한 이번 개정사항이 최초로 적용되는 회계연도 및 그 이후에 발생하는 제도의 개정, 축소 및 정산에만 전진적으로 적용됩니다. 동 개정사항이 회사의 재무제표에 미치는 중요한 영향은 없습니다.

#### (마) 기업회계기준서 제1115호 고객과의 계약에서 생기는 수익(개정)

동 개정사항은 '원가 기준 투입법 적용 계약의 추가 공시'와 관련하여 문단 한129.1에서 언급하는 '계약'의 의미를 '개별 계약'으로 개정함으로써 기업회계기준서 제1115호를 적용하더라도 공시범위가 축소되지 않도록 하는 것을 주요 내용으로 하고 있습니다. 또한 기업회계기준서 제1115호는 계약의 유형을 구분하지 않으므로, 종전의수익 기준서인 기업회계기준서 제1011호 문단 한45.1의 적용대상에 해당하지 않았던 용역계약도 기업회계기준서 제1115호 문단 한129.1의 적용대상에 해당할 수 있으며, 이에 따라 종전의 수익 기준서에 비해 문단 한129.1에 따른 공시대상 계약의 범위가 넓어질 수 있음을 명확히 하였습니다. 동 개정사항이 회사의 재무제표에 미치는 중요한 영향은 없습니다.

#### (바) 기업회계기준해석서 제2123호 법인세 처리의 불확실성(제정)

동 해석서는 법인세 처리에 불확실성이 있을 때 어떻게 회계처리하는지를 규정하고 있으며, 다음의 사항을 요구하고 있습니다.

- ① 기업은 불확실한 법인세 처리 각각을 개별적으로 고려할지 아니면 하나 이상의 다른 불확실한 법인세 처리와 함께 고려할지를 판단하여야 합니다.
- ② 기업은 법인세 신고에 사용하였거나 사용하려는 불확실한 법인세 처리를 과세당국이 수용할 가능성이 높은지를 판단하여 다음과 같이 세소득(세무상결손금), 세무기준액, 미사용 세무상결손금, 미사용 세액공제, 세율을 산정합니다.
  - 수용할 가능성이 높다면 법인세 신고에 사용하였거나 사용하려는 법인세 처리와 일관되게 산정합니다.
  - 수용할 가능성이 높지 않다면 불확실성의 영향을 반영하여 산정합니다.

동 해석서가 회사의 재무제표에 미치는 중요한 영향은 없습니다

#### (사) 한국채택국제회계기준 2015-2017 연차개선

동 연차개선은 기업회계기준서 제1012호 '법인세', 기업회계기준서 제1023호 '차입원가', 기업회계기준서 제1103호 '사업결합' 및 기업회계기준서 제1111호 '공동약정'에 대한 일부 개정사항을 포함하고 있습니다. 상기 개정사항들이 회사의 재무제표에 미치는 중요한 영향은

없습니다.

2) 제정·공표되었으나 아직 시행일이 도래하지 않아 적용하지 아니한 한국채택국제회계기준은 없습니다.

### 3. 금융자산 및 금융부채

3-1. 금융자산 및 금융부채의 범주별 분류내역은 다음과 같습니다.

<당분기말>

(단위:천원)					
금융자산	당기손익공정가치측정 금융자산	기타포괄손익공정가치 측정금융자산	상각후원가측정 금융자산	위험회피 파생상품자산	합계
현금및현금성자산	-	-	8,826,128	-	8,826,128
장기금융상품	-	-	9,500	-	9,500
당기손익공정가치 측정금융자산	28,700	-	-	-	28,700
기타포괄손익공정가치 측정금융자산	-	825,150	-	-	825,150
단기매출채권	-	-	49,807,664	-	49,807,664
기타채권	-	-	55,641	-	55,641
합계	28,700	825,150	58,698,933	-	59,552,783

(단위:천원)				
금융부채	당기손익공정가치측정 금융부채	상각후원가측정 금융부채	위험회피 파생상품부채	합계
단기매입채무	-	15,000,520	-	15,000,520
기타채무	-	12,235,554	-	12,235,554
단기차입금	-	1,720,602	-	1,720,602
장기차입금	-	8,262,120	-	8,262,120
합계	-	37,218,796	-	37,218,796

<전기말>

(단위:천원)					
금융자산	당기손익공정가치측정 금융자산	기타포괄손익공정가치 측정금융자산	상각후원가측정 금융자산	위험회피 파생상품자산	합계
현금및현금성자산	-	-	15,718,966	-	15,718,966
장기금융상품	-	-	9,500	-	9,500
당기손익공정가치 측정금융자산	28,700	-	-	-	28,700

기타포괄손익공정가치 측정금융자산	-	756,300	-	-	756,300
단기매출채권	-	-	47,022,550	-	47,022,550
기타채권	-	-	55,878	-	55,878
합 계	28,700	756,300	62,806,894	-	63,591,894

(단위:천원)				
금융부채	당기손익공정가치측정 금융부채	상각후원가측정 금융부채	위험회피 파생상품부채	합 계
단기매입채무	-	18,637,759	-	18,637,759
기타채무	-	13,430,040	-	13,430,040
단기차입금	-	2,961,482	-	2,961,482
장기차입금	-	8,948,190	-	8,948,190
합 계	-	43,977,471	-	43,977,471

3-2. 범주별 금융자산 및 금융부채의 손익은 다음과 같습니다.

(단위:천원)		
구 분	당분기	전기
기타포괄손익공정가치측정금융자산		
평가손실(포괄손익)	53,703	(388,557)
수입배당금	-	12,150
상각후원가측정금융자산		
이자수익	32,033	101,226
대손상각비	14,188	(106,830)
상각후원가측정금융부채		
이자비용	(58,644)	(576,738)
외환차손	(9,598)	(72,042)
외화환산손익	(30,092)	26,618

#### 4. 공정가치

4-1. 금융상품의 종류별 장부금액과 공정가치의 비교내용은 다음과 같습니다.

(단위: 천원)				
구 분	당분기말		전기말	
	장부금액	공정가치	장부금액	공정가치
<금융자산>				
공정가치로 인식된 금융자산				
기타포괄손익공정가치측정금융자산	825,150	825,150	756,300	756,300
당기손익공정가치측정금융자산	28,700	28,700	28,700	28,700
매도가능금융자산	-	-	-	-

소 계	853,850	853,850	785,000	785,000
상각후원가로 인식된 금융자산				
현금및현금성자산	8,826,128	8,826,128	15,718,966	15,718,966
장기금융상품	9,500	9,500	9,500	9,500
단기매출채권	49,807,664	49,807,664	47,022,550	47,022,550
기타채권	54,913	54,913	55,878	55,878
소 계	58,698,205	58,698,205	62,806,894	62,806,894
합 계	59,552,055	59,552,055	63,591,894	63,591,894
금융부채 :				
상각후원가로 인식된 금융부채				
단기매입채무	15,000,520	15,000,520	18,637,759	18,637,759
기타유동채무	12,235,554	12,235,554	13,430,040	13,430,040
단기차입금	1,720,602	1,720,602	2,961,482	2,961,482
장기차입금	8,262,120	8,262,120	8,948,190	8,948,190
소 계	37,218,796	37,218,796	43,977,471	43,977,471
합 계	37,218,796	37,218,796	43,977,471	43,977,471

재무상태표상 상각후원가로 측정되는 금융상품의 장부금액은 공정가치와 근사하다고 판단하고 있습니다. 또한 활성시장의 공시가격 없는 지분상품(비상장주식)은 신뢰성 있는 공정가치 측정이 불가능하여 취득원가로 평가하고 있습니다.

#### 4-2. 공정가치로 측정되는 자산·부채의 공정가치 측정치

공정가치측정에 사용된 투입변수의 유의성을 반영하는 공정가치 서열체계에 따라 공정가치 측정치를 분류하고 있으며, 공정가치 서열체계의 수준은 다음과 같습니다.

구 분	투입변수의 유의성
수준 1	동일한 자산이나 부채에 대한 활성시장의 공시가격
수준 2	직접적으로 또는 간접적으로 관측가능한, 자산이나 부채에 대한 투입변수
수준 3	관측가능한 시장자료에 기초하지 않은, 자산이나 부채에 대한 투입변수

재무상태표상 상각후원가로 측정되는 금융상품의 장부금액은 공정가치와 근사하다고 판단하고 있습니다.

#### (2) 공정가치로 측정되는 자산·부채의 공정가치 측정치

##### 1) 공정가치 서열체계 및 측정방법

공정가치란 측정일에 시장참여자 사이의 정상거래에서 자산을 매도할 때 받거나 부채를 이전할 때 지급하게 될 가격을 의미합니다. 공정가치 측정은 측정일에 현행 시장 상황에서 자산을 매도하거나 부채를 이전하는 시장참여자 사이의 정상거래에서의 가격을 추정하는 것으로, 회사는 공정가치 평가시 시장정보를 최대한 사용하고, 관측가능하지 않은 변수는 최소한으로 사용하고 있습니다.



회사는 공정가치로 측정되는 자산·부채를 공정가치 측정에 사용된 투입변수에 따라 다음과 같은 공정가치 서열체계로 분류하였습니다.

수준1 : 활성시장에서 공시되는 가격을 공정가치로 측정하는 자산·부채의 경우 동 자산·부채의 공정가치는 수준1로 분류됩니다.

수준2 : 가치평가기법을 사용하여 자산·부채의 공정가치를 측정하는 경우, 모든 유의적인 투입변수가 시장에서 관측한 정보에 해당하면 자산·부채의 공정가치는 수준2로 분류됩니다.

수준3 : 가치평가기법을 사용하여 자산·부채의 공정가치를 측정하는 경우, 하나 이상의 유의적인 투입변수가 시장에서 관측불가능한 정보에 해당하면 동 금융상품의 공정가치는 수준3으로 분류됩니다.

자산·부채의 공정가치는 자체적으로 개발한 내부평가모형을 통해 평가한 값을 사용하거나 독립적인 외부평가기관이 평가한 값을 제공받아 사용하고 있습니다.

2) 보고기간말 현재 재무상태표에 공정가치로 측정되는 자산·부채의 공정가치 서열체계별 공정가치 금액은 다음과 같습니다.

<당분기말>

(단위 : 천원)			
구 분	수준1	수준2	수준3
기타포괄손익공정가치측정금융자산	822,150	-	-

<전기말>

(단위 : 천원)			
구 분	수준1	수준2	수준3
기타포괄손익공정가치측정금융자산	753,300	-	-

5. 현금및현금성자산

현금및현금성자산의 내용은 다음과 같습니다.

(단위:천원)		
구분	당분기	전기
현금	8,843	8,626
예금	8,817,284	15,710,340
합 계	8,826,127	15,718,966

6. 매도가능금융자산

매도가능금융자산의 내역은 다음과 같습니다.

(단위:천원)		
구 분	당분기말	전기말
기타포괄손익-공정가치측정 지분상품		
해태제과식품(주)	822,150	753,300
(주)코르피아	3,000	3,000
소 계	825,150	756,300
당기손익-공정가치측정 채무상품		
한국제지공업협동조합	6,500	6,500
한국골판지포장공업협동조합	22,200	22,200
소 계	28,700	28,700
합 계	853,850	785,000

## 7. 매출채권 및 기타채권

7-1. 매출채권과 기타채권의 내용은 다음과 같습니다.

(단위:천원)				
구 분	당분기말		전기말	
	유동성	비유동성	유동성	비유동성
매출채권				
단기매출채권	50,055,008		47,284,082	-
대손충당금	(247,344)		(261,532)	-
합 계	49,807,664		47,022,550	-
기타채권				
미수금	28,808		29,046	-
보증금	-	26,833	-	26,833
합 계	28,808	26,833	29,046	26,833

7-2. 매출채권 및 기타채권의 연령분석의 내용은 다음과 같습니다.

(단위:천원)		
구 분	당분기말	전기말
6개월 이하	49,836,472	47,051,596
6개월~3년이하	26,833	26,833
합 계	49,863,305	47,078,429

7-3. 대손충당금의 변동내역은 다음과 같습니다.

<당분기>

(단위:천원)							
구분	기초 -기준서 1039호	최초적용일 손실총당금 - 기준서 제1109호	대손상각	환입	제각	기타	기말금액
단기매출채권	261,532	261,532	-	(14,188)	-	-	247,344

<전기>

(단위:천원)							
구분	기초 -기준서 1039호	최초적용일 손실총당금 - 기준서 제1109호	대손상각	환입	제각	기타	기말금액
단기매출채권	134,918	134,918	106,830		-	19,784	261,532

8. 재고자산

재고자산의 내역은 다음과 같습니다.

(단위:천원)						
구분	당분기말			전기말		
	취득원가	평가손실 총당금	장부금액	취득원가	평가손실 총당금	장부금액
원재료	8,761,979	-	8,761,979	7,863,789	-	7,863,789
부재료	257,782	-	257,782	283,984	-	283,984
재공품	498,635	-	498,635	433,322	-	433,322
제품	5,492,831	-	5,492,831	5,972,431	-	5,972,431
저장품	3,710,676	-	3,710,676	3,609,049	-	3,609,049
미착품	927,091	-	927,091	1,158,974	-	1,158,974
합계	19,648,994	-	19,648,994	19,321,549	-	19,321,549

9. 기타유동자산

기타유동자산의 내용은 다음과 같습니다.

(단위 : 천원)		
구분	당분기말	전기말
선급금	390,672	306,455
선급비용	68,480	97,396
선급법인세	-	-
계약자산(반환재고회수권)	12,862	12,862
합계	472,014	416,713

10. 유형자산

10-1. 유형자산의 장부가액 변동내용은 다음과 같습니다.

<당분기>

(단위:천원)						
구분	기초	취득	처분	감가상각비	대체	기말
토 지	128,619,615	-	-	-	-	128,619,615
건 물	32,681,293	-	-	(302,393)		32,378,900
구 축 물	2,308,331	-	-	(64,397)		2,243,934
기계장치	43,658,278	9,500	-	(2,621,693)		41,046,085
차량운반구	165,646	-	-	(13,116)		152,531
공기구비품	241,342	-	-	(10,826)		230,516
건설중인자산	924,787	1,473,352	-	-	-	2,398,139
합 계	208,599,292	1,482,852	-	(3,012,425)	-	207,069,720

<전기>

(단위:천원)						
구분	기초	취득	처분	감가상각비	대체	기말
토 지	128,619,615	-	-	-	-	128,619,615
건 물	33,722,987	5,481	-	(1,208,175)	161,000	32,681,293
구 축 물	2,550,669	14,758	-	(257,096)	-	2,308,331
기계장치	53,444,696	291,500	(135,660)	(10,498,522)	556,264	43,658,278
차량운반구	143,300	81,211	(1)	(58,964)	100	165,646
공기구비품	284,644	-	-	(43,302)	-	241,342
건설중인자산	55,750	1,604,387	-	-	(735,350)	924,787
합 계	218,821,661	1,997,337	(171,653)	(12,066,059)	(17,986)	208,599,292

10-2. 유형자산의 세부내역은 다음과 같습니다.

<당분기>

(단위: 천원)			
구 분	취득원가	감가상각누계액	보고기간말 장부금액
토 지	128,619,615	-	128,619,615
건 물	48,382,944	(16,004,044)	32,378,900
구 축 물	5,899,353	(3,655,419)	2,243,934
기계장치	167,879,413	(126,833,328)	41,046,085
차량운반구	420,841	(268,310)	152,531
공기구비품	2,158,516	(1,928,000)	230,516
건설중인자산	2,398,139	-	2,398,139

합 계	355,758,821	(148,689,101)	207,069,720
-----	-------------	---------------	-------------

<전기>

(단위: 천원)			
구 분	취득원가	감가상각누계액	보고기간말 장부금액
토 지	128,619,615	-	128,619,615
건 물	48,382,944	(15,701,651)	32,681,293
구 축 물	5,899,353	(3,591,022)	2,308,331
기계장치	167,869,913	(124,211,635)	43,658,278
차량운반구	420,841	(255,195)	165,646
공기구비품	2,158,516	(1,917,174)	241,342
건설중인자산	924,787	-	924,787
합 계	354,275,969	(145,676,677)	208,599,292

10-3. 당기말 현재 장·단기차입금과 관련하여 금융기관 등에 담보로 제공한 자산은 다음과 같습니다.

(단위:천원,USD, JPY)		
금융기관명	담보제공자산	채권최고액
한국산업은행	토지,건물,기계	29,000,000
		US\$2,000,000
		JPY50,000,000
하나은행	"	6,500,000
한국씨티은행	"	61,100,000
신한은행	"	6,480,000
합 계		103,080,000 US\$2,000,000 JPY50,000,000

10-4. 당기말 현재 당사가 가입하고 있는 보험의 종류, 보험금액 및 보험에 가입된 자산의 내용은 다음과 같습니다.

(단위 : 천원)			
보험의 종류	부보자산	부보금액	보험회사
재산종합보험	건축물, 기계장치, 재고자산, 구축물등	305,632,879	DB손해보험
화재보험	건물, 기계장치, 재고자산일체등	2,663,031	DB손해보험

상기 보험가입자산 중 건물, 기계장치, 재고자산 등에 대하여 질권이 설정되어 있는 바, 보험금지불시 보험금 중 질권금액을 한도로 질권자에게 직접 지불토록 약정하였습니다. 보험가

입자산에 대하여 질권설정내역은 다음과 같습니다.

(단위 : 천원,USD)		
구분	질권자	질권설정금액
오산공장	한국산업은행	24,667,894
	한국씨티은행	6,500,000
안성공장	한국산업은행	US\$2,000,000
	한국산업은행	7,000,000
양산공장	신한은행	5,000,000
대전공장	한국씨티은행	13,000,000
합계		56,167,894 US\$2,000,000

## 11. 무형자산

영업권이외의 무형자산은 비한정 내용연수의 회원권 등으로 구성되어 있으며 장부가액 변동내용은 다음과 같습니다.

### <당분기>

(단위:천원)						
구분	기초	취득	처분	상각	손상	기말
회원권	726,739	-	-	-	-	726,739

### <전기>

(단위:천원)						
구분	기초	취득	처분	상각	손상	기말
회원권	778,174	-	-	-	(51,435)	726,739

회사는 매년 회원권에 대한 손상검사를 수행하고 있습니다. 손상평가 수행결과, 장부가액이 회수가능액을 초과하지는 않을 것으로 판단하고 있습니다.

## 12. 종속기업에 대한 투자자산

12-1. 종속기업에 대한 투자자산의 내역은 다음과 같습니다.

(단위:천원)				
회사명	당분기말		전기말	
	지분율	장부가액	지분율	장부가액
(주)한수팩	100%	1,980,000	100%	1,980,000

12-2. 종속기업의 현황은 다음과 같습니다.

-당분기말 현재 종속기업의 현황은 다음과 같습니다.

(단위:천원)				
회사명	주요사업	지분율	자본금	소재지
(주)한수팩	골판지상자의 제조 및 판매	100%	800,000	대한민국

12-3. 종속기업의 주요 재무현황은 다음과 같습니다.

-당분기말 현재 종속기업의 주요 재무현황은 다음과 같습니다.

(단위:천원)					
회사명	자산총액	부채총액	자본총액	매출액	당기손익
(주)한수팩	6,278,316	1,739,926	4,538,390	3,165,474	31,867

### 13. 매입채무 및 기타채무

단기매입채무 및 기타유동채무의 내용은 다음과 같습니다

(단위:천원)		
구 분	당분기말	전기말
매입채무		
단기매입채무	15,000,520	18,637,759
합 계	15,000,520	18,637,759
기타유동채무		
미지급금	9,392,359	10,255,351
미지급비용	2,830,195	3,161,688
예수보증금	13,000	13,000
합 계	12,235,554	13,430,039

### 14. 단기차입금

단기차입금의 내역은 다음과 같습니다.

(단위:천원)				
자금종류	차 입 처	2019년 03월 31일 이자율	당분기말	전기말
외화단기차입금	산업은행	Libor+1.4%	1,159,650	2,251,520
	신한은행	Libor+1.4%	560,952	709,962
합 계			1,720,602	2,961,482

15. 장기차입금

15-1. 장기차입금의 내역은 다음과 같습니다.

(단위:천원)				
자금종류	차입처	2019년 03월 31일 이자율	당분기말	전기말
산업시설대	한국산업은행	1.75%	3,109,200	3,497,850
	신한은행	1.50%	3,240,000	3,510,000
	우리은행	1.50%	1,912,920	1,940,340
합 계			8,262,120	8,948,190
유동성대체			(2,915,880)	(2,873,030)
잔 액			5,346,240	6,075,160

15-2. 당기말 현재 장기차입금 상환일정은 다음과 같습니다.

(단위 : 천원)	
구 분	장기차입금(*)
1년이내	2,915,880
1년초과 2년이내	2,915,680
2년초과 3년이내	1,361,080
3년초과 4년이내	281,080
4년초과 5년이내	281,080
5년초과	507,320
합 계	8,262,120

(\*) 상기 현금흐름은 현재가치할인을 고려하지 아니한 금액입니다.

16. 기타유동부채

기타유동부채의 내용은 다음과 같습니다.

(단위 : 천원)		
구 분	당분기말	전기말
예수금	(178,612)	346,585
예수부가가치세	1,157,707	1,366,576
미지급배당금	2,400,000	-
계약부채(환불부채)	15,590	15,590
합 계	3,394,685	1,728,751



17. 총당부채

총당부채의 내용은 다음과 같습니다

(단위:천원)		
구 분	당분기말	전기말
반품총당부채	15,590	15,590
합 계	15,590	15,590

18. 퇴직급여

18-1. 퇴직급여채무와 관련하여 재무상태표에 인식된 금액은 다음과 같습니다.

(단위:천원)		
구 분	당분기말	전기말
확정급여채무의 현재가치	7,230,071	7,136,383
사외적립자산의 공정가치	(6,993,274)	(6,975,774)
퇴직급여채무	236,797	160,609

18-2. 확정급여채무의 변동 내역은 다음과 같습니다.

(단위:천원)		
구 분	당분기	전기
기초잔액	7,136,383	6,801,866
보험수리적손실(이익)	-	(59,145)
당기근무원가	55,670	219,149
이자원가	38,018	174,513
기말잔액	7,230,071	7,136,383

18-3. 사외적립자산의 변동 내역은 다음과 같습니다.

(단위:천원)		
구 분	당분기	전기
기초잔액	6,975,774	5,406,187
이자수익	17,500	63,731
사용자의 기여금	-	1,505,856
기말잔액	6,993,274	6,975,774

18-4. 퇴직급여제도와 관련하여 인식된 손익은 다음과 같습니다.

(단위:천원)
---------

구 분	당분기	전기
확정급여제도		
당기근무원가	55,670	219,149
이자원가	38,018	174,513
이자수익	(17,500)	(63,730)
확정급여제도 소계	76,188	329,932
확정기여제도		
당기비용 인식 기여금	318,300	1,415,680
합 계	394,488	1,745,612

## 19. 특수관계자와의 거래

19-1. 당기말 현재 특수관계에 있는 기업은 다음과 같습니다.

구분	회사명
종속기업	(주)한수팩
공동영업 별도기업	오선일반산업단지(주)

19-2. 특수관계자와 거래내역은 다음과 같습니다.

<당분기>

(단위:천원)			
구분	회사명	매출	외주가공비
종속기업	(주)한수팩	1,396,449	782,961

<전기>

(단위:천원)			
구분	회사명	매출	외주가공비
종속기업	(주)한수팩	5,341,809	3,540,590

19-3. 특수관계자와의 채권·채무 내역은 다음과 같습니다.

<당분기말>

(단위:천원)						
구 분	회사명	계정과목	기초	증가	감소	기말
종속기업	(주)한수팩	단기매출채권	513,316	1,536,094	(1,748,095)	301,315
		단기매입채무	5,783	68,648	(53,896)	20,535
		미지급금	255,933	1,030,216	(767,805)	518,344

<전기말>

(단위:천원)						
구 분	회사명	계정과목	기초	증가	감소	기말
종속기업	(주)한수팩	단기매출채권	634,397	5,875,990	(5,997,071)	513,316
		단기매입채무	15,473	229,062	(238,752)	5,783
		미지급금	541,110	3,665,587	(3,950,764)	255,933

19-4. 주요 경영진에 대한 보상

주요 경영진에 대한 보상 내역은 다음과 같습니다.

(단위:천원)		
구 분	당분기	전분기
단기급여	288,000	285,000
퇴직급여	98,188	201,080
합 계	386,188	486,080

20. 우발채무 및 약정사항

20-1. 사용이 제한된 금융상품 등의 내역은 다음과 같습니다.

(단위:천원)				
계정과목	거래처	당분기말	전기말	사용제한내용
장기금융상품	한국씨티은행 등	9,500	9,500	당좌개설보증금

20-2. 당기말 현재 금융기관과 체결한 주요 약정사항은 다음과 같습니다.

(단위:천원,USD)		
금융기관	약정내역	약정 한도액
한국씨티은행	당좌대출	500,000
	기업카드	300,000
	상업어음할인	1,000,000
	구매자금대출	15,000,000
	외화수표/어음매입	US\$5,000
	내국신용장어음매입	US\$100,000
	기한부수입신용장	US\$1,000,000
	일람불수입신용장	US\$1,000,000
하나은행	구매자금대출	8,000,000
	팩토링대출	10,000

	수입신용장	US\$5,000,000
신한은행	구매자금대출	10,000,000
	기한부수입신용장	US\$5,000,000
	일람불수입신용장	US\$1,000,000
	구매자금대출	11,000,000
우리은행	수입신용장	US\$2,000,000
산업은행	수입신용장	US\$5,000,000

20-3. 당기말 현재 타인을 위하여 제공한 보증등의 내역은 다음과 같습니다.

(단위:천원)			
제공처	제공받은자	제공내역	보증금액
서울보증보험	목우촌 외	계약이행보증	741,818

## 21. 자본금

자본금 내역은 다음과 같습니다.

구 분	당분기말	전기말
발행할 주식의 총수	12,000,000주	12,000,000주
1 주당 금액	5,000원	5,000원
발행한 주식의 총수	4,000,000주	4,000,000주
기말 현재 자본금	20,000,000,000원	20,000,000,000원

## 22. 자본잉여금

자본잉여금 내역은 다음과 같습니다.

(단위:천원)		
구 분	당분기말	전기말
주식발행초과금	17,466,770	17,466,770
기타자본잉여금	734,256	734,256
합 계	18,201,026	18,201,026

## 23. 이익잉여금

23-1. 이익잉여금의 구성 내역은 다음과 같습니다.

(단위:천원)		
구 분	당분기말	전기말
법정적립금(*)	5,635,000	5,395,000

임의적립금	128,565,000	114,165,000
재평가잉여금	53,848,971	53,848,971
미처분이익잉여금(결손금)	2,629,629	17,124,277
합 계	190,678,600	190,533,248

(\*) 상법의 규정에 따라 자본금의 50%에 달할 때까지 매 결산기에 금전에 의한 이익배당액의 10% 이상을 이익준비금으로 적립하고 있으며, 동 이익준비금은 현금으로 배당할 수 없으며, 주주총회의 결의에 의하여 이월결손금의 보전과 자본전입에만 사용될 수 있습니다.

#### 24. 기타포괄손익누계액

기타포괄손익누계액의 내용은 다음과 같습니다.

(단위 : 천원)		
구 분	당분기	전기말
기타포괄손익공정가치측정금융자산평가이익	67,197	13,494

#### 25. 기타자본

기타자본의 내용은 다음과 같습니다.

(단위 : 천원)		
구 분	당분기말	전기말
공동영업배분차액	3,211	3,211

#### 26. 매출액 및 매출원가

##### 26-1. 매출액

매출액 내용은 다음과 같습니다.

(단위:천원)		
구 분	당분기	전분기
골판지 상자 및 원단	64,665,961	64,912,548
골판지 원지	-	-
합 계	64665961	64,912,548

##### 26-2. 매출원가

매출원가 내용은 다음과 같습니다.

(단위:천원)		
구 분	당분기	전분기

골판지 상자 및 원단	55,288,197	55,707,661
골판지 원지	-	-
합 계	55,288,197	55,707,661

## 27. 판매비와 관리비

판매비와 관리비 내용은 다음과 같습니다.

(단위:천원)		
구 분	당분기	전분기
급여	782,697	736,678
퇴직급여	114,388	243,031
복리후생비	52,660	109,291
여비교통비	31,930	22,692
통신비	15,053	12,316
세금과공과	28,652	13,120
임차료	61,001	68,608
감가상각비	17,688	25,615
보험료	43,271	40,338
광고선전비	750	750
건본비	35,054	47,603
운반비	4,621,725	4,439,043
지급수수료	126,668	100,817
대손상각비	(14,188)	354,218
도서비	3,514	2,917
접대비	101,296	97,508
차량유지비	34,320	38,788
소모품비	24,955	15,638
교육훈련비	97	726
합 계	6,081,531	6,369,697

## 28. 비용의 성격별 분류

비용의 성격별 내역은 다음과 같습니다.

(단위:천원)		
구 분	당분기	전분기
재료비의 투입	33,301,103	36,574,393
상품의 매입	1,494,057	1,363,031
종업원급여(*)	5,849,025	5,385,734

감가상각비	3,012,424	3,013,009
금융원가	101,622	237,710
합 계	43,758,231	46,573,877

(\*) 종업원급여는 급여, 복리후생비, 퇴직급여를 포함한 금액입니다.

### 29. 기타수익과 기타비용

기타수익과 기타비용의 내용은 다음과 같습니다.

(단위:천원)		
구 분	당분기	전분기
기타수익		
폐기물처리수익	34,857	111,295
부산물처리수익	18,541	50,340
잡이익	382	161,508
합 계	53,780	323,143
기타비용		
기부금	680	1,040
잡손실	17,252	11,526
합 계	17,932	12,566

### 30. 금융수익과 금융원가

금융수익과 금융원가의 내용은 다음과 같습니다.

(단위:천원)		
구 분	당분기	전분기
금융수익		
이자수익	32,033	23,055
수입배당금	-	-
외화환산이익	133	18,941
외환차익	3,154	17,237
합 계	35,320	59,233
금융원가		
이자비용	58,644	213,107
외화환산손실	30,226	117
외환차손	12,752	24,486
합 계	101,622	237,710

### 31. 법인세비용

31-1. 법인세비용의 구성내역은 다음과 같습니다.

(단위:천원)		
구 분	당분기	전기
당기법인세등부담액	741,040	3,455,379
일시적차이의 발생 및 소멸로 인한 금액	-	107,064
세무상결손금 등으로 인한 이연법인세 변동액	(5,464)	1,470,151
과거기간의 당기법인세에 대하여 당기에 인식한 조정액	-	624,700
자본에 직접 가감되는 당기법인세	(15,147)	38,501
당기법인세비용(수익)	720,429	5,695,795

31-2. 법인세비용차감전순이익과 법인세비용간의 관계는 다음과 같습니다.

(단위:천원)		
구 분	당분기	전기
법인세비용차감전순이익	3,265,780	22,695,065
적용세율에 따른 법인세비용	712,972	4,992,914
조정사항:	-	
비공제수익	-	(673)
비공제비용	8,203	101,837
세액공제	-	(22,983)
단계적세율의 적용으로 인한 효과	(746)	624,700
법인세비용(수익)	720,429	5,695,795
유효세율	22.1%	25.10%

31-3. 이연법인세자산(부채)의 증감내역은 다음과 같습니다.

<당분기>

(단위:천원)					
계정과목	기초잔액	세무조정 변동	증가	감소	기말잔액
퇴직급여충당금	6,836,001	-	93,688	-	6,929,689
퇴직연금부담금	(6,836,001)	-	-	-	(6,836,001)
감가상각비	66,635	-	-	-	66,635
기타포괄손익공정가치측정금융자산	246,700	-	-	(68,850)	177,850
건설자금이자	9,176	-	-	-	9,176
반품충당부채	15,590	-	-	-	15,590
연차수당	478,883	-	-	-	478,883
업무용승용차 감가상각비	82,935	-	-	-	82,935
무형자산	51,435	-	-	-	51,435
반환재고회수권	(12,862)	-	-	-	(12,862)



토지재평가	(80,851,024)	-	-	-	(80,851,024)
유보계	(79,912,531)	-	93,688	(68,850)	(79,887,693)
일시적차이에 의한 이연법인세 효과	(17,580,757)				(17,575,292)
이월세액공제에 의한 이연법인세효과	14,185				14,185
이연법인세자산(부채)	(17,566,572)				(17,561,107)

<전기>

(단위:천원)					
계 정 과 목	기초잔액	세무조정 변동	증가	감소	기말잔액
퇴직급여충당금	6,501,484	-	334,517	-	6,836,001
퇴직연금부담금	(5,400,622)	-	(1,435,379)	-	(6,836,001)
감가상각비	66,635	-	-	-	66,635
기타포괄손익공정가치측정금융자산	(251,450)	-	498,150	-	246,700
건설자금이자	9,176	-	-	-	9,176
반품충당부채	10,940	-	15,590	(10,940)	15,590
연차수당	428,743	-	478,884	(428,743)	478,884
업무용승용차 감가상각비	60,243	-	22,692	-	82,935
무형자산	-	-	51,435	-	51,435
반환재고회수권	-	-	-	(12,862)	(12,862)
토지재평가	(80,851,024)	-	-	-	(80,851,024)
유보계	(79,425,875)	-	(34,111)	(452,546)	(79,912,531)
일시적차이에 의한 이연법인세 효과	(17,473,692)	-	-	(107,064)	(17,580,756)
이월세액공제에 의한 이연법인세효과	14,185	-	-	-	14,185
이월결손금에 의한 이연법인세효과	1,470,151	-	-	(1,470,151)	-
이연법인세자산(부채)	(15,989,356)	-	-	(1,577,216)	(17,566,572)

31-4. 기타포괄손익에 직접 차감된 법인세부담액과 이연법인세의 내역은 다음과 같습니다.

<당분기>

(단위 : 천원)			
구 분	반영 전	법인세효과	반영 후
기타포괄손익-공정가치측정 지분상품 평가손익	68,850	(15,147)	53,703

<전기>

(단위 : 천원)			
구 분	반영 전	법인세효과	반영 후
보험수리적손익	59,145	(13,012)	46,133
기타포괄손익공정가치측정 금융자산평가손익	(234,150)	51,513	(182,637)
매도가능증권평가손익	-	-	-
합 계	(175,005)	38,501	(136,504)

31-5. 회사의 이연법인세자산과 이연법인세부채는 동일 과세당국이 부과하는 법인세이며 회사는 당기법인세자산과 법인세부채를 상계할 수 있는 법적으로 집행가능한권리를 가지고 있으므로 이연법인세자산과 이연법인세부채를 상계하여 재무상태표에 표시하였습니다.

### 32. 주당순손익

32-1. 기본주당순이익은 보통주 1주에 대한 대한 손익을 계산한 것으로, 1주당 손익의 산출 내역은 다음과 같습니다.

구 분	당분기	전기
당기순이익(손실)	2,545,351,313원	16,999,270,651원
가중평균유통주식수	4,000,000주	4,000,000주
주당순이익(손실)	636원	4,250원

32-2. 당사의 보통주 청구가능증권이 없는 바, 희석화주당순이익은 기본주당순이익과 동일합니다.

### 33. 현금흐름표

33-1. 영업활동 현금흐름 중 조정 및 영업활동으로 인한 자산부채의 변동은 다음과 같습니다.

(단위:천원)		
구 분	당 분 기	전 분 기
조 정		
법인세비용	720,429	659,411
이자수익	(32,033)	(23,055)
이자비용	58,644	213,107
감가상각비	3,012,424	3,013,009
퇴직급여	93,688	196,831
외화환산이익	-	(18,941)
외화환산손실	30,226	-
대손상각비	(14,187)	354,218
합 계	3,869,191	4,394,580
영업활동으로 인한 자산부채의 변동		
단기매출채권의 감소(증가)	(2,770,926)	(3,052,559)
기타유동채권의 감소(증가)	237	(84,622)
재고자산의 감소(증가)	(327,445)	1,780,284
기타유동자산의 감소(증가)	(55,301)	-

단기매입채무의 증가(감소)	(3,648,789)	(411,538)
기타유동채무의 증가(감소)	(1,194,772)	2,252,052
기타유동부채의 증가(감소)	1,665,934	-
총당부채의 감소	-	-
사외적립자산의 납부	(17,500)	(13,500)
합 계	(6,348,562)	470,117

33-2. 당사의 현금흐름표상 현금및현금성자산의 내역은 다음과 같습니다.

(단위:천원)		
구 분	당 분 기	전 기
보유현금	8,844	8,627
요구불예금	8,817,284	15,710,340
합 계	8,826,128	15,718,967

33-3. 현금의 유입과 유출이 없는 거래 중 중요한 사항은 다음과 같습니다.

(단위 : 천원)		
구 분	당 분 기	전 기
공동영업자산의 토지 대체	-	-
건설중인 자산의 유형자산 대체	-	735,350
장기차입금의 유동성대체	2,915,880	2,873,030
공동영업부채의 인식	-	-
기타포괄손익공정가치측정금융자산의 평가	68,850	(234,150)
매도가능금융자산의 평가	-	-

### 34. 금융상품 위험관리

회사는 금융상품과 관련하여 환위험, 이자율위험 및 가격위험을 포함한 시장위험, 유동성위험, 신용위험과 같은 다양한 금융위험에 노출되어 있습니다. 회사의 위험관리는 재무적 성과에 영향을 미치는 잠재적 위험을 식별하여 회사가 허용가능한 수준으로 감소, 제거 및 회피하는 것을 그 목적으로 하고 있습니다. 회사는 전사적인수준의 위험관리 정책 및 절차를 마련하여 운영하고 있으며, 회사의 재무부문에서 위험관리에 대한 총괄책임을 담당하고 있습니다. 또한, 회사의 경영진은 위험관리 정책 및 절차의 준수 여부와 위험노출 한도를 지속적으로 검토하고 있습니다.

#### 34-1. 환위험관리

회사는 원자재 수입 거래등과 관련하여 USD등의 환율변동에 노출되어 있습니다. 기능통화 이외의 외화로 표시된 화폐성자산 및 부채의 장부금액은 다음과 같습니다.

(단위:USD, JPY, EUR, 천원)
------------------------

구 분	당분기말		전기말	
	외화	원화	외화	원화
현금및현금성자산	JPY ¥ 1,000,000.00	10,282	-	-
외화자산합계	JPY ¥ 1,000,000.00	10,282	-	-
단기차입금	US\$ 1,512,218.33	1,720,602	US\$2,648,673.34	2,961,482
단기매입채무	US\$ 1,297,453.76	1,476,243	US\$1,075,008.52	1,201,967
	JPY ¥ 49,000,000.00	503,838	-	-
외화부채 합계	US\$ 1,297,453.76	3,700,683	US\$3,723,681.86	4,163,449
	JPY ¥ 49,000,000.00		-	

한편, 외화에 대한 원화환율이 10% 상승(하락)할 경우 환손익의 변동효과로 인해 당기손익이 370백만원 만큼 하락(상승)합니다.

### 34-2. 유동성위험관리

회사는 유동성위험을 관리하기 위하여 단기 및 중장기 자금관리계획을 수립하고 현금유출예산과 실제 현금유출액을 지속적으로 분석, 검토하고 있습니다. 회사의 경영진은 영업활동 현금흐름과 금융자산 및 영업활동의 현금유입으로 금융부채를 상환가능하다고 판단하고 있습니다. 한편, 일시적으로 발생할수 있는 유동성 위험을 관리하기 위하여 한국씨티은행 등과 당좌차월약정을 체결하고 있습니다. 금융부채의 잔존계약만기에 따른 만기 분석은 다음과 같습니다.

#### <당분기>

(단위:천원)				
구 분	1년미만	1년~5년	5년 이상	합계
단기차입금	1,720,602	-	-	1,720,602
장기차입금	2,915,880	4,838,920	507,320	8,262,120
합 계	4,636,482	4,838,920	507,320	9,982,722

#### <전기>

(단위:천원)				
구 분	1년미만	1년~5년	5년 이상	합계
단기차입금	2,961,482	-	-	2,961,482
장기차입금	2,873,030	5,497,570	577,590	8,948,190
합 계	5,834,512	5,497,570	577,590	11,909,672

### 34-3. 신용위험 관리

회사는 신용위험을 관리하기 위하여 금융자산의 신용보강을 위한 정책과 절차를 마련하여 운영하고 있으며, 회수가 지연되는 금융자산에 대하여는 회수지연 현황과 회수대책이 보고

된후, 자연사유에 따라 적절한 조치를 취하고 있습니다. 금융자산의 장부금액은 신용위험에 대한 최대노출정도를 나타냅니다. 회사의 신용위험에 대한 최대 노출 정도는 다음과 같습니다.

(단위:천원)		
구 분	당분기말	전기말
현금및현금성자산	8,826,128	15,718,966
단기매출채권	49,807,664	47,022,550
기타채권	55,641	55,878
장기금융상품	9,500	9,500

한편, 당사는 한국씨티은행 등의 금융기관에 현금및현금성자산 등을 예치하고 있으며, 신용등급이 우수한 금융기관과 거래하고 있으므로 금융기관으로부터의 신용위험은 제한적입니다.

#### 34-4. 이자율 위험관리

회사는 이자부부채를 통해 자금을 조달하고 있는 상황이기 때문에 이자율위험에노출되어 있으며, 내부적으로 이자율 위험을 정기적으로 측정하고 있습니다. 이자율이 1%증가(감소)시 당기손익이 26백만원 만큼 감소(증가) 합니다.

#### 34-5. 주가변동 위험 관리

회사는 지분상품에서 발생하는 가격변동위험에 노출되어 있습니다. 지분상품은 매매목적이 아닌 전략적 목적으로 보유하고 있습니다. 당기말 현재 공정가치로 평가하는 기타포괄손익-공정가치측정금융자산은 825백만원이며, 다른 변수가 일정하고 지분상품의 가격이 10% 변동할 경우 가격변동이 자본에 미치는 영향은 83백만원입니다.

#### 35. 자본관리

회사의 자본관리는 계속기업으로서의 종속 능력을 유지하는 한편, 자본조달비용을 최소화하여 주주이익을 극대화 하는 것을 그 목적으로 하고 있습니다. 회사의 자본구조는 차입금에서 현금및 현금성자산 등을 차감한 순부채와 자본으로 구성되며, 주요 경영진은 자본구조를 주기적으로 검토하고 있고, 전반적인 자본위험 관리정책은 전기와 동일합니다.

(단위:천원)		
구 분	당분기말	전기말
장단기차입금	9,982,722	11,909,672
현금및현금성자산	(8,826,128)	(15,718,966)
순차입금	1,156,594	(3,809,294)
자본총계	228,950,034	228,750,979
순부채비율	0.51%	-%

### 36. 공동영업

#### 36-1. 공동영업의 개요

공동영업의 내역은 다음과 같습니다.

구분	내역
사업명	산업단지조성
사업시행자(공동영업 별도기업)	오선일반산업단지(주)
위치	충청북도 음성군 금왕읍
총사업면적	143.413㎡

동 사업은 회사를 포함한 주주사인 실수요자에 의한 개발방식으로 진행되는 개발사업으로, 산업단지의 준공과 동시에 관리처분계획에 따라 배분된 토지면적을 기준으로 제공된 자금을 정산하는 방식으로 배분하는 약정을 하고 있습니다. 본 약정은 참여자들이 그 약정의 자산에 대한 권리와 부채에 대한 의무를 보유하는 공동약정으로  
서 관련 활동에 대한 결정에 지배력은 공유하는 당사자들 전체의 동의가 요구됩니다

#### 36-2. 공동영업 별도기업의 주요 재무현황

공동영업 별도기업의 주요 재무현황은 다음과 같습니다.

2018년도말 현재 공동영업 별도기업의 주요 재무현황은 다음과 같습니다.

(단위:천원)					
회사명	자산총액	부채총액	자본총액	매출액	당기손익
오선일반산업단지(주)	161,612	-	161,612	-	22,621

#### 36-3. 공동영업 자산·부채의 반영

공동영업 자산·부채 및 손익 중 회사가 자신의 지분과 관련하여 인식한 금액은 다음과 같습니다. 인식된 자산과 부채는 비유동자산과 비유동부채로 분류하며, 인식된 수익과 비용은 기타수익과 기타비용으로 분류하고 있습니다.

(단위:천원)		
구분	당분기	전기
공동영업자산(비유동자산)	60,645	60,645
공동영업부채(비유동부채)	-	-
공동영업수익(기타수익)	9,049	9,049
공동영업손실(기타비용)	-	-
공동영업배분차액(기타자본)	3,211	3,211

## 6. 기타 재무에 관한 사항

### 1. 대손충당금 설정 현황(연결기준)

가. 최근 3사업년도의 계정과목별 대손충당금 설정내역  
(단위:천원)

구분	계정과목	채권총액	대손충당금	대손충당금 설정률
제63기 1분기	매출채권	51,515,420	270,267	0.52%
제62기	매출채권	48,552,984	281,971	0.58%
제61기	매출채권	48,341,775	155,518	0.32%

나. 최근 3사업년도의 대손충당금 변동현황  
(단위:천원)

구분	제 63 기 1분기	제 62 기	제 61 기
1. 기초 대손충당금 잔액합계	281,971	155,518	736,849
2. 순대손처리액(①-②±③)	-	-	-
① 대손처리액(상각채권액)	-	-	-
② 상각채권회수액	-	-	-
③ 기타증감액	-	-	-
3. 대손상각비 계상(환입)액	(11,704)	126,453	(581,331)
4. 기말대손 충당금 잔액합계	270,267	281,971	155,518

다. 매출채권관련 대손충당금 설정방침

- ※ 매출채권, 미수금은 5개년치 대손경험률에 의해 대손충당금을 설정합니다.
- ※ 부도어음은 업체별 개별 대손예상금액 측정 대손충당금으로 설정합니다.
- 부도업체 담보현황, 화의인가, 제 3자 인수 조업후 변제등 고려합니다.

라. 기말 경과기간별 매출채권 잔액  
(단위 : 천원)

구분	90일 이하	90일초과 365일이하	365일 이상	계
금액	49,100,736	2,414,684	-	51,515,420
구성비율	95.31%	4.69%	-	100%

### 2. 재고자산의 보유및 실사내역 등(연결기준)

가. 최근 3사업연도의 재고자산의 사업부문별 보유현황  
(단위:천원)

사업부문	계정과목	제 63기 1분기	제 62기	제 61기	비고
상자, 원지	원재료	8,773,438	7,881,432	8,368,201	-
	부재료	264,997	290,418	278,394	-
	재공품	498,635	433,322	381,345	-
	제품	5,574,961	6,063,651	6,090,497	-
	저장품	3,710,676	3,609,049	3,240,412	-
	미작품	927,091	1,158,974	677,700	-
	합계	19,749,798	19,436,846	19,036,549	-
총 자산대비 재고자산 구성비율(%) [재고자산÷기말자산총계×100]		6.73%	6.50%	6.36%	-
재고자산회전율(회수) [연환산 매출원가÷{(기초재고+기말재고)÷2}]		11.43회	11.98회	12.63회	-

나. 재고자산의 실사내역 등

- 당사는 2019년도 1분기 재무제표를 작성함에 있어서 아래와 같이 실사를 실시하였습니다.

- 1) 실사일정: 매 분기 말 기준으로 매년 4회 재고자산 실사를 실시하고 있습니다.
- 2) 실사방법: 재무상태표일 이후에 실사가 이루어진 관계로 실사 당일의 재고와는 차이가 발생하였으나, 재무상태표일 재고자산 명세서 및 실사당일 재고 자산 명세서를 작성하여 재무상태표일 이후에 입출고 내역서를 표기하고 관계증빙(입고명세, 출고명세 등)을 첨부하였습니다.
- 3) 재고실사는 4월 1일, 2일 본사 업무팀장 1명, 회계사 2명 임회하에 각 공장 해당 부서에서 실사 하였음.
- 4) 당사의 장기 체화재고는 없으며, 실사에서 오류는 발생하지 않았습니다.
- 5) 당사의 재고자산은 담보로 제공된 사실이 없습니다.

3. 채무증권 발행실적등(연결기준)

해당사항없습니다.

채무증권 발행실적

(기준일 : - )

(단위 : 원, %)

발행회사	증권종류	발행방법	발행일자	권면 총액	이자율	평가등급 (평가기관)	만기일	상환 여부	주관회사
-	-	-	-	-	-	-	-	-	-
-	-	-	-	-	-	-	-	-	-
합 계	-	-	-	-	-	-	-	-	-



### 기업어음증권 미상환 잔액

(기준일 : - )

(단위 : 천원)

잔여만기		10일 이하	10일초과 30일이하	30일초과 90일이하	90일초과 180일이하	180일초과 1년이하	1년초과 2년이하	2년초과 3년이하	3년 초과	합 계
미상환 잔액	공모	-	-	-	-	-	-	-	-	-
	사모	-	-	-	-	-	-	-	-	-
	합계	-	-	-	-	-	-	-	-	-

### 전자단기사채 미상환 잔액

(기준일 : - )

(단위 : 천원)

잔여만기		10일 이하	10일초과 30일이하	30일초과 90일이하	90일초과 180일이하	180일초과 1년이하	합 계	발행 한도	잔여 한도
미상환 잔액	공모	-	-	-	-	-	-	-	-
	사모	-	-	-	-	-	-	-	-
	합계	-	-	-	-	-	-	-	-

### 회사채 미상환 잔액

(기준일 : - )

(단위 : 천원)

잔여만기		1년 이하	1년초과 2년이하	2년초과 3년이하	3년초과 4년이하	4년초과 5년이하	5년초과 10년이하	10년초과	합 계
미상환 잔액	공모	-	-	-	-	-	-	-	-
	사모	-	-	-	-	-	-	-	-
	합계	-	-	-	-	-	-	-	-

### 신종자본증권 미상환 잔액

(기준일 : - )

(단위 : 천원)

잔여만기		1년 이하	1년초과 5년이하	5년초과 10년이하	10년초과 15년이하	15년초과 20년이하	20년초과 30년이하	30년초과	합 계
미상환 잔액	공모	-	-	-	-	-	-	-	-
	사모	-	-	-	-	-	-	-	-
	합계	-	-	-	-	-	-	-	-

### 조건부자본증권 미상환 잔액

(기준일 : - )

(단위 : 천원)

잔여만기		1년 이하	1년초과 2년이하	2년초과 3년이하	3년초과 4년이하	4년초과 5년이하	5년초과 10년이하	10년초과 20년이하	20년초과 30년이하	30년초과	합 계
미상환 잔액	공모	-	-	-	-	-	-	-	-	-	-
	사모	-	-	-	-	-	-	-	-	-	-

	합계	-	-	-	-	-	-	-	-	-	-
--	----	---	---	---	---	---	---	---	---	---	---

## IV. 이사의 경영진단 및 분석의견

- 해당사항없음.

## V. 감사인의 감사의견 등

### 1. 감사인의 관한 사항

#### 가. 감사인

당사의 61기,62기 감사는 삼덕회계법인에서 수행하였습니다.

사업연도	감사인	감사의견	감사보고서 특기사항
제63기1분기(당기)	-	-	-
제62기(전기)	삼덕회계법인	적정	-
제61기(전전기)	삼덕회계법인	적정	-

### 2. 감사용역 체결현황

사업연도	감사인	내 용	보수	총소요시간
제63기 1분기(당기)	-	-	-	-
제62기(전기)	삼덕회계법인	재무제표 검토 및 감사	47,000,000	1,073시간
제61기(전전기)	삼덕회계법인	재무제표 검토 및 감사	47,000,000	1,050시간

### 3. 회계감사인과의 비감사용역 계약체결 현황

- 해당사항 없습니다.

사업연도	계약체결일	용역내용	용역수행기간	용역보수	비고
제62기1분기(당기)	2019.02.28	세무조정	2019.03.01 ~ 2019.03.31	7,000,000	-
제61기(전기)	-	-	-	-	-
	-	-	-	-	-
제60기(전전기)	-	-	-	-	-
	-	-	-	-	-

### 4. 내부회계관리제도

- 2019년 1분기 내부회계관리제도에 대한 감사 및 당해년도 감사인인 삼덕회계법인의 검토 의견 표명은 없었습니다.

## VI. 이사회 등 회사의 기관에 관한 사항

### 1. 이사회에 관한 사항

#### 가. 이사회 구성 요소

당사는 본 보고서 제출일 현재 이사회는 3명의 사내이사, 1인의 사외이사등의 4인으로 구성되어 있습니다.

⇒ 각 이사의 주요 이력 및 업무분장은 제 9장 임원의 현황을 참조하시기 바랍니다.

#### 나. 주요 의결사항

회 차	개최일자	의 안 내 용	가결여부	사외이사	
				안광훈	
1	2019.02.19	1.결산 이사회 연결 및 별도 재무제표 승인의 건	원안대로 가결	참석	찬성
2.	2019.03.05	1. 제62기 기명식 보통주식에 대한 현금배당 승인의건 2. 제62기 사업년도 정기주주총회 소집 및 의안 상정의 건 3. 이사선임 의안 상정의 건	원안대로 가결	참석	찬성

### 2. 감사제도에 관한 사항

#### 가. 감사에 관한 사항

당사는 본 보고서 제출일 현재 감사위원회를 별도로 설치하고 있지 아니하며, 주주총회 결의에 의하여 선임된 감사 안용수(상근감사)께서 감사업무를 수행하고 있습니다.

감사는 이사회에 참석하여 독립적인 이사의 업무를 감독할 수 있으며, 제반업무와 관련하여 관련장부 및 관계서류를 해당부서에 제출을 요구 할 수 있습니다. 또한 필요시 회사로부터 영업에 관한 사항을 보고 받을 수 있으며, 적절한 방법으로 경영정보에 접근할 수 있습니다.

⇒ 감사의 인적사항은 제 9 장 임원의 현황을 참조하시기 바랍니다.

#### 나. 감사의 주요활동내역

회 차	개최일자	의 안 내 용	가결여부
1	2019.02.19	1.결산 이사회 연결 및 별도 재무제표 승인의 건	원안대로 가결
2.	2019.03.05	1. 제62기 기명식 보통주식에 대한 현금배당 승인의건 2. 제62기 사업년도 정기주주총회 소집 및 의안 상정의 건 3. 이사선임 의안 상정의 건	원안대로 가결

#### 감사 교육 미실시 내역

감사 교육 실시여부	감사 교육 미실시 사유

미실시	안용수 감사는 2011년 부터 당사의 감사업무를 충실히 하였고 감사업무의 특별한 변화가 없어, 교육을 미실시 하였습니다. 교육에 필요한 내용 및 과정 등에 대해 내부 검토를 진행하고 있으며 추후 감사의 일정 등을 고려하여 교육을 실시할 예정입니다.
-----	--

### 3. 주주의 의결권 행사에 관한 사항

당사는 정관 따라 집중투표제 적용을 배제하고 있으며, 공시대상기간 중에 소수주주권의 행사와 경영지배권에 관한 경쟁은 없습니다. 당사 정관의 기재사항은 사업보고서에 첨부된 "정관"을 참조하시기 바랍니다.

## VII. 주주에 관한 사항

### 가. 최대주주 및 특수관계인의 주식소유 현황

2018년 12월 31 일 현재 당사의 최대주주 및 그 특수관계인은 1,818,500주를 보유하고 있습니다. 이는 최대주주(허정훈) 본인과 친인척, 기타를 합산한 것으로 발행주식총수의 45.46%에 해당합니다.

⇒ 최대주주의 주요경력은 VIII. 임원 및 직원 등에 관한 사항을 참조하시기 바랍니다.

(기준일 : 2019년 03월 31일 )

(단위 : 주, %)

성명	관계	주식의 종류	소유주식수 및 지분율				비고
			기 초		기 말		
			주식수	지분율	주식수	지분율	
허정훈	본인	보통주	1,436,000	35.90	1,436,000	35.90	-
허봉삼	친척	보통주	229,000	5.72	229,000	5.72	-
산천교역	기타	보통주	153,500	3.84	153,500	3.84	-
계		보통주	1,818,500	45.46	1,818,500	45.46	-
		-	-	-	-	-	-

### 최대주주의 주요경력 및 개요

### 최대주주의 최대주주(법인 또는 단체)의 개요

### 주식 소유현황

(기준일 : 2019년 03월 31일 )

(단위 : 주)

구분	주주명	소유주식수	지분율	비고
5% 이상 주주	허정훈	1,436,000	35.90	-
	허봉삼	229,000	5.72	-
우리사주조합		-	-	-

### 소액주주현황

(기준일 : 2018년 12월 31일 )

(단위 : 주)

구분	주주		보유주식		비고
	주주수	비율	주식수	비율	

소액주주	2,022	99.65	1,820,177	45.50	-
------	-------	-------	-----------	-------	---

## 나. 주식 사무

정관상 신주인수권의 내용	<p>제10조(신주인수권)</p> <p>① 이 회사의 주주는 신주발행에 있어서 그가 소유한 주식수에 비례하여 신주의 배정을 받을 권리를 가진다. 그러나 주주가 신주인수권을 포기 또는 상실하거나 신주배정에서 단주가 발생 하는 경우에 그 처리방법은 이사회에의 결의로 정한다.</p> <p>② 이사회는 제1항 본문의 규정에 부합하고 다음 각호의 경우에는 이사회에의 결의로 주주외의 자에게 신주를 배정할 수 있다.</p> <ol style="list-style-type: none"> <li>1. 증권거래법의 규정에 의하여 신주를 모집하거나 인수인에게 인수하게 하는 경우</li> <li>2. 자본시장육성에 관한 법률의 규정에 의하여 우리사주조합원에게 신주를 우선 배정하는 경우</li> <li>3. 해외증권발행규정에 의하여 주식예탁증서(DR) 발행에 따라 신주를발행 하는 경우</li> </ol>				
결산일	12월31일	정기주주총회	사업연도 종료후 3개월 이내		
주주명부폐쇄시기	1월1일 ~ 1월 31일 까지				
주권의 종류	일주권.오주권.십주권. 오십주권. 백주권 8 (종) 오백주권. 천주권. 만주권				
명의개서대리인	(주) 하나은행 증권대행부(02-368-5860)				
주주의 특전	없음	결산공고 - 홈페이지( <a href="http://www.keppack.co.kr/">http://www.keppack.co.kr/</a> ) 기재			

## 다. 주가 및 주식거래실적

(단위 : 원, 주)

종류		2019년01월	2019년02월	2019년03월	2018년12월	2018년11월	2018년10월
보통주	최 고	19,500	21,850	22,150	21,100	21,150	24,400
	최 저	18,400	19,550	20,800	19,450	19,450	20,150
월간거래량		178,533	185,243	152,292	131,669	286,251	264,294



## VIII. 임원 및 직원 등에 관한 사항

### 1. 임원 및 직원의 현황

당사의 임원은 총 5 명입니다. 이중 대표이사 사장(허정훈)은 계열회사인 (주)한수팩의 대표이사직을 겸임하고 있습니다.

#### 임원 현황

(기준일 : 2019년 03월 31일 )

(단위 : 주)

성명	성별	출생년월	직위	등기임원 여부	상근 여부	담당 업무	주요경력	소유주식수		최대주주와의 관계	재직기간	임기 만료일
								의결권 있는 주식	의결권 없는 주식			
허용삼	남	1944년 08월	대표이사	등기임원	상근	총괄	동서포장(주)상무이사 한국수출포장공업(주)대표이사	-	-	부	1980.01.04~현재	2021년 03월 23일
허정훈	남	1973년 10월	대표이사	등기임원	상근	총괄	한국수출포장공업(주)부사장	1,436,000	-	본인	1997.02.21~현재	2019년 03월 23일
이선재	남	1950년 11월	부사장	등기임원	상근	기술본부장	한국수출포장공업(주)생산부장	-	-	-	1968.03.12~현재	2019년 03월 23일
안광훈	남	1942년 08월	사외이사	등기임원	비상근	사외이사	상약직물 대표이사	-	-	-	2009.03.21~현재	2021년 03월 23일
안용수	남	1952년 01월	감사	등기임원	상근	상근감사	한국수출포장공업(주)상무이사	-	-	-	2011.03.18~현재	2020년 03월 24일

#### 직원 현황

당사는 총 406명의 직원을 고용하고 있으며 전 직원에 대한 2019년 1분기에 지급된 총 급여 총액은 4,859,713천원 입니다.

(기준일 : 2019년 03월 31일 )

(단위 : 천원)

사업부문	성별	직 원 수				합 계	평 균 근속연수	연간급여 총액	1인평균 급여액	비고
		기간의 정함이 없는 근로자		기간제 근로자						
		전체	(단시간 근로자)	전체	(단시간 근로자)					
전체	남	389	-	-	-	389	7.3	4,731,482	12,163	-
전체	여	17	-	-	-	17	3.7	128,231	7,543	-
합 계		406	-	-	-	406	-	4,859,713	-	-

#### 미등기임원 보수 현황

(기준일 : 2019년 03월 31일 )

(단위 : 천원)

구 분	인원수	연간급여 총액	1인평균 급여액	비고
미등기임원	7	201,000	28,714	-

## 2. 임원의 보수 등

<이사·감사 전체의 보수현황>

### 1. 주주총회 승인금액

(단위 : 천원)

구분	인원수	주주총회 승인금액	비고
이사	4	1,700,000	-
감사	1	150,000	-

### 2. 보수지급금액

#### 2-1. 이사·감사 전체

(단위 : 천원)

인원수	보수총액	1인당 평균보수액	비고
5	288,000	57,600	-

#### 2-2. 유형별

(단위 : 천원)

구분	인원수	보수총액	1인당 평균보수액	비고
등기이사 (사외이사, 감사위원회 위원 제외)	3	279,000	93,000	-
사외이사 (감사위원회 위원 제외)	1	3,000	3,000	-
감사위원회 위원	-	-	-	-
감사	1	6,000	6,000	-

<이사·감사의 개인별 보수현황>

### 1. 개인별 보수지급금액

※ 당사는 보수 5억원 이상 임원이 없으므로 개별공시 의무가 없습니다.

(단위 : )

이름	직위	보수총액	보수총액에 포함되지 않는 보수
-	-	-	-
-	-	-	-

### 2. 산정기준 및 방법

- 해당사항 없습니다.

(단위 :)

이름	보수의 종류	총액	산정기준 및 방법	
	급여	-	-	
	상여	-	-	
	근로소득	주식매수선택권 행사이익	-	-
		기타 근로소득	-	-
		퇴직소득	-	-
	기타소득	-	-	

## IX. 계열회사 등에 관한 사항

### 타법인출자 현황

(기준일 : 2019년 03월 31일 )

(단위 : 천원, 주, %)

법인명	최초취득일자	출자 목적	최초취득금액	기초잔액			증가(감소)			기말잔액			최근사업연도 재무현황	
				수량	지분율	장부 가액	취득(처분)		평가 손익	수량	지분율	장부 가액	총자산	당기 순이익
							수량	금액						
한국제지공업합동조합	1983년 01월 01일	-	2,000	65	5.8%	6,500	-	-	-	65	5.8%	6,500	-	-
한국글판지공장공업합동조합	1985년 12월 31일	-	5,000	111	7.0%	22,200	-	-	-	111	7.0%	22,200	-	-
(주)한수팩	2006년 01월 11일	(주)CJ해찬들영업권 확보	1,680,000	160,000	100%	1,980,000	-	-	-	160,000	100%	1,980,000	6,304,502	307,317
코르피아	2007년 07월 05일	조합공동사업참여	3,000	600	5.0%	3,000	-	-	-	600	5.0%	3,000	-	-
해태제과식품	2007년 01월 01일	-	500,000	81,000	0.28%	753,300	-	-	68,850	81,000	0.28%	822,150	-	-
합 계				241,776	-	2,765,000	-	-	68,850	241,776	-	2,833,850	6,304,502	307,317

※(주)한수팩의 재무현황은 회계연도(2018.01.01 ~ 2018.12.31)기준입니다.

## X. 이해관계자와의 거래내용

- 해당사항 없습니다.

## XI. 그 밖에 투자자 보호를 위하여 필요한 사항

### 가. 공시사항의 진행변경 사항

- 해당사항 없습니다.

### 나. 주주총회 의사록요약

주총일자	안건	결의내용
제62기 주주총회 2019년03월22일	1.제62기 재무제표 및 연결 재무제표 승인의 건 2.62기 보통 주식 현금배당 승인의 건 3.정관 일부 변경의 건 4.사내이사 선임의 건 -사내이사 허정훈(재선임) -사내이사 이선재(재선임)	원안대로 가결
제61기 주주총회 2018년03월23일	1.제61기 재무제표 및 연결 재무제표 승인의 건 2.61기 보통 주식 현금배당 승인의 건 3.사내이사 사외이사 선임의 건 -사내이사 허용삼(재선임) -사외이사 안광훈(재선임)	원안대로 가결

### 견질 또는 담보용 어음·수표 현황

- 해당사항 없습니다.

(기준일 : )

(단위 : )

제 출 처	매 수	금 액	비 고
은행	-	-	-
금융기관(은행제외)	-	-	-
법인	-	-	-
기타(개인)	-	-	-

### 라. 제재현황

(기준일 : 2019.03.31)

(단위 : 백만원)

일자	처벌 또는 조치기관	처벌 또는 조치 대상자	처벌 또는 조치내용	사유 및 근거법령	과징금	처벌 또는 조치에 대한 회사의 이행 현황	재발 방지를 위한 회사의 대책
2016.07.08	공정거래위원회	한국수출포장공업(주)	과징금 부과	- 골판지 상자의 가격 담합 - 독점규제 및 공정거래관한 법률 제 19조	1,327	과징금 납부 행정소송	준법지원 교육 강화

2016.07.12	공정거래위원회	한국수출포장공업(주)	과징금 부과	- 출판지 원단의 가격 담합 - 독점규제 및 공정거래 관련 법률 제 19조	2,164	과징금 납부 행정소송	준법지원 교육 강화
2016.07.18	공정거래위원회	한국수출포장공업(주)	과징금 부과	- 고지 구매의 가격 담합 - 독점규제 및 공정거래 관련 법률 제 19조	2,195	과징금 납부 행정소송	준법지원 교육 강화

- 제재일자는 당사 의결서 수령일 입니다.

외국지주회사의 자회사 현황

- 해당사항 없습니다.

(기준일 : )

(단위 : )

구 분	A지주회사	B법인	C법인	D법인	...	연결조정	연결 후 금액
매출액						( )	
내부 매출액	( )	( )	( )	( )	( )		-
순 매출액						-	
영업손익						( )	
계속사업손익						( )	
당기순손익						( )	
자산총액						( )	
부채총액						( )	
자기자본						( )	
자본금						( )	
감사인						-	
감사·검토 의견						-	
비 고							

바. 녹색경영

-당사는 저탄소 녹색 성장 기본법 제42조와 공법시행령 제29호 및 온실가스 에너지 목표관리 운영등에 관한 지침에 따라 정부에 보고한 온실가스 배출량 및 에너지 사용량은 다음과 같습니다.

구분	단위	2013년	2014년	2015년	2016년	2017년	2018년
연간 온실가스 배출량	tCo2e	122,349	122,267	122,778	118,304	118,641	105,365
연간 에너지 사용량	TJ	1,274	1,287	1,267	1,185	1,875	939



## 【 전문가의 확인 】

### 1. 전문가의 확인

- 해당사항 없음

### 2. 전문가와의 이해관계

- 해당사항 없음