

목 차

분기보고서	1
【대표이사 등의 확인】	2
I. 회사의 개요	3
1. 회사의 개요	3
2. 회사의 연혁	4
3. 자본금 변동사항	5
4. 주식의 총수 등	5
5. 정관에 관한 사항	6
II. 사업의 내용	9
1. 사업의 개요	9
2. 주요 제품 및 서비스	10
3. 원재료 및 생산설비	11
4. 매출 및 수주상황	15
5. 위험관리 및 파생거래	16
6. 주요계약 및 연구개발활동	17
7. 기타 참고사항	17
III. 재무에 관한 사항	20
1. 요약재무정보	20
2. 연결재무제표	23
3. 연결재무제표 주식	26
4. 재무제표	71
5. 재무제표 주식	74
6. 배당에 관한 사항	115
7. 증권의 발행을 통한 자금조달에 관한 사항	116
7-1. 증권의 발행을 통한 자금조달 실적	116
7-2. 증권의 발행을 통해 조달된 자금의 사용실적	118
8. 기타 재무에 관한 사항	118
IV. 이사의 경영진단 및 분석의견	121
V. 회계감사인의 감사의견 등	122
1. 외부감사에 관한 사항	122
2. 내부통제에 관한 사항	123
VI. 이사회 등 회사의 기관에 관한 사항	125
1. 이사회에 관한 사항	125
2. 감사제도에 관한 사항	126
3. 주주총회 등에 관한 사항	127
VII. 주주에 관한 사항	129
VIII. 임원 및 직원 등에 관한 사항	132
1. 임원 및 직원 등의 현황	132
2. 임원의 보수 등	132
IX. 계열회사 등에 관한 사항	135
X. 대주주 등과의 거래내용	136
XI. 그 밖에 투자자 보호를 위하여 필요한 사항	137
1. 공시내용 진행 및 변경사항	137
2. 우발부채 등에 관한 사항	137
3. 제재 등과 관련된 사항	137

4. 작성기준일 이후 발생한 주요사항 등 기타사항	137
XII. 상세표	139
1. 연결대상 종속회사 현황(상세).....	139
2. 계열회사 현황(상세).....	139
3. 타법인출자 현황(상세)	139
【 전문가의 확인 】	140
1. 전문가의 확인	140
2. 전문가와의 이해관계	140

분기보고서

(제 66 기)

사업연도 2022년 01월 01일 부터
2022년 09월 30일 까지

금융위원회

한국거래소 귀중

2022년 11월 14일

제출대상법인 유형 :

주권상장법인

면제사유발생 :

해당사항 없음

회 사 명 :

한국수출포장공업 주식회사

대 표 이 사 :

허용삼,허정훈

본 점 소 재 지 :

서울특별시 서초구 서초중앙로 63

(전 화)02-525-2981

(홈페이지) <http://www.keppack.co.kr>

작 성 책 임 자 :

(직 책) 이사 (성 명) 전재곤

(전 화) 02-2149-5930

【 대표이사 등의 확인 】

확 인 서

우리는 당사의 대표이사 및 신고업무담당이사로서 이 공시서류의 기재내용에 대해 상당한 주의를 다하여 직접 확인·검토한 결과, 중요한 기재사항의 기재 또는 표시의 누락이나 허위의 기재 또는 표시가 없고, 이 공시서류에 표시된 기재 또는 표시사항을 이용하는자의 중대한 오해를 유발하는 내용이 기재 또는 표시되지 아니하였음을 확인합니다.

또한, 당사는 「주식회사의외부감사에관한법률」 제2조의2 및 제2조의3의 규정에 따라 내부회계관리제도를 마련하여 운영하고 있음을 확인합니다.(「주식회사의외부감사에관한법률」 제2조에 의한 외감대상법인에 한함)

2022년 11월 14일

한국수출포장공업주식회사

대표이사 허 용 삼



신고업무담당이사 전 재 곤



I. 회사의 개요

1. 회사의 개요

1. 연결대상 종속회사 개황(연결재무제표를 작성하는 주권상장법인이 사업보고서, 분기·반기보고서를 제출하는 경우에 한함)

연결대상 종속회사 현황(요약)

(단위 : 사)

구분	연결대상회사수				주요 종속회사수
	기초	증가	감소	기말	
상장	-	-	-	-	-
비상장	1	-	-	1	-
합계	1	-	-	1	-

※상세 현황은 '상세표-1. 연결대상 종속회사 현황(상세)' 참조

1-1. 연결대상회사의 변동내용

- 해당사항없습니다.

구분	자회사	사유
신규	-	-
연결	-	-
연결	-	-
제외	-	-

2. 회사의 법적, 상업적 명칭

당사의 명칭은 「한국수출포장공업주식회사」라고 표기합니다. 또한 영문으로는 「KOREA EXPORT PACKAGING IND.CO.,LTD」라 표기합니다. 단 약식으로 표기할 경우에는 한국수출포장(주)라고 표기합니다.

3. 설립일자 및 존속기간

당사는 골판지 원지 및 골판지 상자 제조업 등을 영위할 목적으로 1957년 11월 21일에 설립되었습니다. 또한 1974년 6월 8일 유가증권 거래소시장에 상장하였습니다.

4. 본사의 주소, 전화번호 및 홈페이지

주소 : 서울 서초구 서초중앙로63 리더스빌딩 4층

전화번호 : 02-525-2981

홈페이지 : <http://www.keppack.co.kr>

중소기업 등 해당 여부

중소기업 해당 여부	미해당
벤처기업 해당 여부	미해당
중견기업 해당 여부	해당

당사는 2009년 개정된 중소기업기본법 제2조 및 동법 시행령 제3조에 의거 중소기업에 해당하지 않습니다.

6. 주요사업의 내용

당사는 오산공장의 골판지용 원지 제조 사업과 안성, 양산, 대전 공장의 골판지 및 골판지 상자 제조, 판매 사업을 하고 있으며, 그 밖에 부동산매매 및 임대업, 수출입업을 영위하고 있습니다.

⇒ 자세한 사항은 II. 사업의 내용을 참조하시기 바랍니다.

7. 계열회사에 관한 사항

당사는 2022년 09월 30일 현재 당사를 제외하고 1개의 계열회사를 가지고 있습니다.

(주) 한수팩은 골판지 상자 및 부속품을 생산하는 지합업체로 당사에서 골판지 원단을 전량 구입하여 골판지 상자를 제조하여 수요자에게 공급하고 있습니다. 현재 당사가 보유한 (주) 한수팩의 지분율은 100%입니다.

8. 신용평가에 관한 사항

- 해당사항 없음

9. 회사의 주권상장(또는 등록·지정)여부 및 특례상장에 관한 사항

주권상장 (또는 등록·지정)여부	주권상장 (또는 등록·지정)일자	특례상장 등 여부	특례상장 등 적용법규
주권상장	1974년 06월 08일	해당없음	해당없음

2. 회사의 연혁

2006.10.12. (주)삼원포장산업 인수후 (주)한수팩으로 상호변경

2006.12.20. 대전공장 골판지 및 상자 제조공장 기공

2007.11.28. 대전공장 골판지 및 상자 제조공장 건물 준공

2008.01.02. 대전공장 골판지 및 상자 제조공장 조업개시

2008.03.25. 대전공장 ISO 9001 인증

2008.07.19. 대전공장 ISO 14001 인증

2008.07.29. 대전공장 OHSAS 18001 인증

2009.04.13. 양산공장 ISO 14001 인증

2009.04.13. 양산공장 OHSAS 18001 인증

2013.07.03 대전 제2공장 건물 준공

2017.06.30 최대주주의 변동

경영진 및 감사의 중요한 변동

변동일자	주총종류	선임		임기만료 또는 해임
		신규	재선임	
2021년 03월 24일	정기주총	-	대표이사 허용삼	-
2021년 03월 24일	정기주총	사외이사 안진모	-	사외이사 안광훈
2022년 03월 24일	정기주총	-	대표이사 허정훈	-
2022년 03월 24일	정기주총	-	사내이사 이선재	-

-2021년 3월 24일 제64기(2020년도) 정기주주총회에서 대표이사 허용삼 임기만료 이후 재선임 되었습니다.

-2021년 3월 24일 제64기(2020년도) 정기주주총회에서 사외이사 안광훈 임기만료로 해임, 사외이사 안진모 신규 선임되었습니다.

-2022년 3월 24일 제65기(2021년도) 정기주주총회에서 대표이사 허정훈, 사내이사 이선재 임기만료 이후 재선임 되었습니다.

3. 자본금 변동사항

자본금 변동추이

(단위 : 원, 주)

종류	구분	당분기말 (2022년 3분기)	65기 (2021년말)	64기 (2020년말)	63기 (2019년말)	62기 (2018년말)	61기 (2017년말)
보통주	발행주식총수	4,000,000	4,000,000	4,000,000	4,000,000	4,000,000	4,000,000
	액면금액	5,000	5,000	5,000	5,000	5,000	5,000
	자본금	20,000,000,000	20,000,000,000	20,000,000,000	20,000,000,000	20,000,000,000	20,000,000,000
우선주	발행주식총수	-	-	-	-	-	-
	액면금액	-	-	-	-	-	-
	자본금	-	-	-	-	-	-
기타	발행주식총수	-	-	-	-	-	-
	액면금액	-	-	-	-	-	-
	자본금	-	-	-	-	-	-
합계	자본금	20,000,000,000	20,000,000,000	20,000,000,000	20,000,000,000	20,000,000,000	20,000,000,000

4. 주식의 총수 등

주식의 총수 현황

(기준일 : 2022년 09월 30일)

(단위 : 주)

구분	주식의 종류			비고
	보통주	우선주	합계	

I. 발행할 주식의 총수	12,000,000	-	12,000,000	-
II. 현재까지 발행한 주식의 총수	4,000,000	-	4,000,000	-
III. 현재까지 감소한 주식의 총수	-	-	-	-
1. 감자 2. 이익소각 3. 상환주식의 상환 4. 기타	-	-	-	-
	-	-	-	-
	-	-	-	-
	-	-	-	-
IV. 발행주식의 총수 (II-III)	4,000,000	-	4,000,000	-
V. 자기주식수	172,600	-	172,600	-
VI. 유통주식수 (IV-V)	3,827,400	-	3,827,400	-

자기주식 취득 및 처분 현황

(기준일 : 2022년 09월 30일)

(단위 : 주)

취득방법	주식의 종류	기초수량	변동 수량			기말수량	비고		
			취득(+)	처분(-)	소각(-)				
배당 가능 이익 범위 이내 취득	직접 취득	장내 직접 취득	보통주	-	-	-	-	-	
			우선주	-	-	-	-	-	
		장외 직접 취득	보통주	-	-	-	-	-	
			우선주	-	-	-	-	-	
		공개매수	보통주	-	-	-	-	-	
			우선주	-	-	-	-	-	
	소계(a)	보통주	-	-	-	-	-		
		우선주	-	-	-	-	-		
	신탁 계약에 의한 취득	수탁자 보유수량	보통주	172,600	-	-	-	172,600	-
			우선주	-	-	-	-	-	-
		현물보유수량	보통주	-	-	-	-	-	-
			우선주	-	-	-	-	-	-
		소계(b)	보통주	172,600	-	-	-	172,600	-
			우선주	-	-	-	-	-	-
기타 취득(c)		보통주	-	-	-	-	-		
		우선주	-	-	-	-	-		
총 계(a+b+c)		보통주	172,600	-	-	-	172,600	-	
		우선주	-	-	-	-	-	-	

5. 정관에 관한 사항

당사 정관의 최근 개정일은 2021년 3월 24일이며, 제64기 정기주주총회 ('21.3.24)에서 정관 변경 안건이 승인되었습니다.

정관 변경 이력

정관변경일	해당주총명	주요변경사항	변경이유
2019년 03월 22일	제62기 정기주주총회	제9조(주식 및 신주인수권증서에 표시되어야 할 권리의 전자등록)	-상법 제420조의4 참조 -전자증권 내용 명기
2019년 03월 22일	제62기 정기주주총회	제10조(주식의 발행 및 배정)	- 신주발행시 청약기회의 제공범위를 발행주식총수에 대한 비율로 명확화 (액면 총액 범위 삭제) -상장회사협의회 수정권유사항
2019년 03월 22일	제62기 정기주주총회	제11조(명의개서대리인)	- 전자주식의 의무화에 따른 명의 개서 대리인 업무의 내용을 수정
2019년 03월 22일	제62기 정기주주총회	제12조(주주등의 주소, 성명 및 인감 또는 서명등 신고)<삭제>	-주식이 전자등록될 경우 명의개서대리인에게 주주 등의 제반정보를 신고할 필요가 없으므로 관련 내용 삭제
2019년 03월 22일	제62기 정기주주총회	제15조의 2(사채 및 신주인수권증권에 표시되어야 할 권리의 전자등록)	-상법 제356조의2 참조 -사채권 및 신주인수권증권의 권리에 대한 전자등록을 명기
2019년 03월 22일	제62기 정기주주총회	제16조(사채발행에 관한 준용규정)	-상법 제356조의2, 제516조의7 참조 -사채발행에 관한 준용규정 제12조 적용 삭제
2019년 03월 22일	제62기 정기주주총회	제43조의 2(외부감사인의 선임)<삭제>	-외부감사인의 선임은 외부감사법의 적용을 받으므로 정관에 기재할 사항이 아니어서 삭제 -상장회사협의회 수정 권유사항
2021년 03월 24일	제64기 정기주주총회	제8조의 2 (우선주식의 수와 내용)	-동등배당에 대한 내용은 10조8항에 기재되어 있으므로 후단 삭제
2021년 03월 24일	제64기 정기주주총회	제10조(주식의발행 및 배정)	-상법 개정으로 정관이 정하는 바에 따라 배당에 있어 직전 영업연도말에 발행된 것으로 볼수 있도록 한 규정이 삭제됨에 따라 해당기준일이 언제인지와 관계 없이 영업연도 종간에 발행된 신주에 대하여 구주와 동등배당하는 취지로 내용을 정비
2021년 03월 24일	제64기 정기주주총회	제11조(명의개서대리인)	-전자등록제도 도입에 따른 증권에 대한 명의개서대행업무 현황을 반영
2021년 03월 24일	제64기 정기주주총회	제 12조(주주명부의 작성. 비치)	-전자증권법 제 37조 제6항의 규정 내용 반영 -전자증권법 시행령 제 31조 제4항 3호 가목에 의거 회사가 소유자명세의 작성요청이가능하도록 근거규정을 마련
2021년 03월 24일	제64기 정기주주총회	제13조(주주명부의 폐쇄 및 기준일) -> 제13조(기준일)	-상법 개정에 따라 기준일을 결산일이 아닌 날로 정할수 있게 됨에 따라 1월중의 날을 정할수 있도록 기준일 관련 규정을 정비
2021년 03월 24일	제64기 정기주주총회	제14조(전환사채의 발행 및 배정)	-전환사채의 전환에 따라 발행일에 관계 없이 동등하게 배당이 지급될 수 있게 됨에 따라 이차지급시기 이후 전환일까지 발생할수 있는 이자에 대한 지급의무가 발생하지 않음
2021년 03월 24일	제64기 정기주주총회	제15조(신주인수권부사채의 발행 및 배정)	-제10조 8항의 규정에 모두 해당됨으로 삭제
2021년 03월 24일	제64기 정기주주총회	제15조의2 (사채 및 신주인수권증권에 표시되어야 할 권리의 전자등록)	-전자등록이 의무화되지 않은 사채에 대하여 전자등록대상에서 제외하는 근거 신설
2021년 03월 24일	제64기 정기주주총회	제17조(소집시기)	-상법 개정에 따라 정기주주총회를 기준일로부터 3개월 이내에 개최하는 것으로 규정을 통일
2021년 03월 24일	제64기 정기주주총회	제19조 (소집통지 및 공고)	-주총 소집통지방법 수단 추가
2021년 03월 24일	제64기 정기주주총회	제30조(이사 및 감사의 선임)	-개정상법 제409조 제3항 반영 -개정상법 제542조의 12 제7항 반영

2021년 03월 24일	제64기 정기주주총회	제33조(대표이사 등의 선임) 제34조(이사의 직무) 제35조(감사의 직무) 제43조(재무제표와 영업보고서의 작성·비치 등)	-직위명 수정 및 각 명칭 변경
2021년 03월 24일	제64기 정기주주총회	제37조(이사회 구성과 소집)	-이사회 각 명칭 및 구성 소집 절차 변경
2021년 03월 24일	제64기 정기주주총회	제43조의2(외부감사인의 선임)	-개정 외부감사법 제10조에 따라 외부감사인의 선정권 변경 내용을 반영
2021년 03월 24일	제64기 정기주주총회	제45조(이익배당)	-상법개정에 따라 정관에 기재된 기준일에 맞추어 배당기준일을 정함

II. 사업의 내용

1. 사업의 개요

1957년 골판지상자공장 설립이후 발전을 거듭하여 온 한국수출포장공업은 골판지원지를 포함하여 골판지 생산업체로서 현재 골판지상자 공장인 안성과 양산, 대전공장에서 상자와 원단, 부속 등을 공급하고 있으며 골판지원지 공장인 오산에서 라이너지 및 강화골심지등의 제품을 공급하여 원지에서부터 골판지원단, 상자에 이르기 까지 일괄 생산체제의 기업으로 항상 필요한 원지를 빠른 시간내에 공급이 가능하며 원지재고 관리가 용이 합니다. 이러한 생산체제를 바탕으로 원가절감과 안정적인 생산을 통한 영업망확보로 지속적인 수익창출에 힘쓰고 있습니다.

골판지 산업은 산업생산물 포장에 사용되기 때문에 산업경기 동향에 따라 수요가 좌우되며 GDP 수준에 비례하여 성장하는 특징이 있습니다. 또한 골판지 원지 제조시 대규모의 용수가 필요하고 건조공정이 필수적으로 전력비, 연료비등 에너지 관련비용이 크게 차지하는 에너지 다소비 산업이며 원자재(펄프 및 고지) 점유비율이 매우 높습니다. 생산과정에서 폐지사용에 따른 산업폐기물이 다량 방출되어 회사는 공해방지시설, 폐수처리시설을 완벽하게 관리하고 있습니다. 골판지는 압축강도가 강하고 완충기능을 겸비한 강유양성의 특징을 가지고 있으며 포장재료로서 환경보존과 관련하여 플라스틱, 비닐 포장 소재들과 달리 회수 및 재활용성이 뛰어나 다른 대체제의 위협이 낮은 수준이며 제지산업의 특성상 제품의 차별성이 매우적고, 기술적 차별화에 의한 진입장벽은 낮은수준에 있습니다.

우리나라 전체 경제 규모의 확대와 농.수산물의 포장 및 인터넷 전자상거래의 활성화와 스티로폼 완충제품이 골판지상자로 대체되는 경향에 힘입어 골판지 상자에 대한 수요는 매년 증가하면서 지속적인 성장이 예상됩니다.

사업부문

골판지 상자 매출액비율 100%의 매출구조를 갖춘 골판지용지 일관생산 전문업체로서 별도의 사업부문은 구분하지 않습니다.

조직도

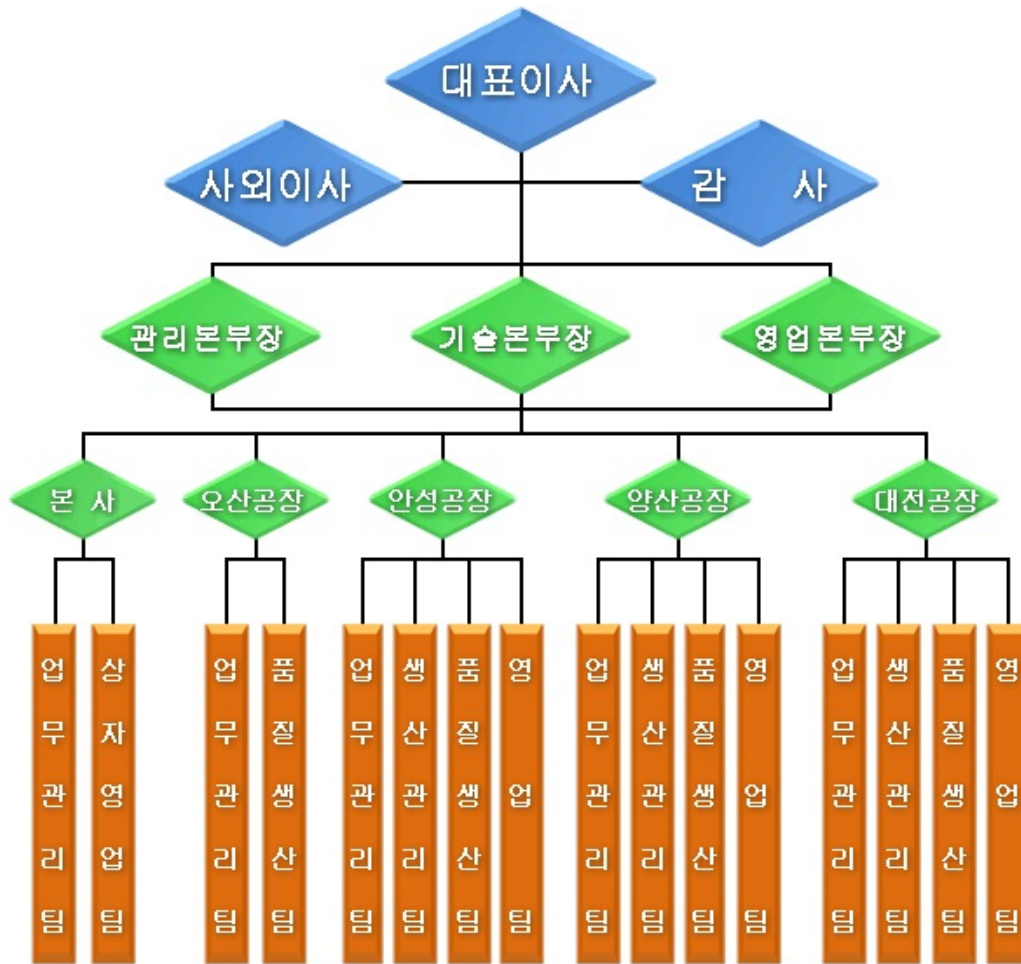

2. 주요 제품 및 서비스

당사는 골판지 원지생산과 골판지 원단 및 상자를 생산, 판매하고 있습니다. 각 제품별 매출액 및 총 매출액에서 차지하는 비율은 다음과 같습니다.

2022.09.30 현재

(단위 : 천원)

사업부문	품 목	구체적용도	매출액(비율)
골 판 지 상 자	상 자	식료품 외 포장용	195,867,390 (75.49%)
골 판 지 원 단	원 단	골판지 상자 제작용	63,603,136 (24.51%)
골 판 지 원 지	골판지원지	골판지표면용 및 이면용	- (0.00%)
계	-	-	259,470,526

주요 제품등의 가격변동추이

(단위 : kg/원, m2/원)

품 목		제 66 기 3분기	제 65 기	제 64 기
골판지상자	내수	601	551	453
골판지원단	내수	538	495	397

- 산출기준

단순평균가격임 (총매출액/총판매수량)

- 제품가격변동 원인

골판지 산업의 가격변동원인은 국제펄프가격 및 국내고지 가격에 우선적으로 영향을 받으며 소비경기의 상황과 골판지 산업 전체의 과당 경쟁으로인한 변동도 심한 편입니다.

3. 원재료 및 생산설비

주요 원재료에 관한 사항

당사는 골판지 원지 제조 공장인 오산공장의 경우 주요 원재료로는 펄프, 국내고지로구분할 수 있으며. 펄프 효고 등은 일본, 러시아 등에서 수입하여 공급받고 있으며 국내고지는 태화 리사이클링등 국내 대형고지업체로부터 전량 공급받고 있습니다. 80년대 부터의 오랜 거래 관계로 인해 공급의 안전성은 매우 높다고 판단하고 있습니다. 골판지 상자, 원단 생산공장인 안성, 양산, 대전 공장의 경우 골판지 원지를 오산공장에서 약 61%를 자체 공급받고 있으며 약 39%는 국내업체와 수입업체를 통해 구입하고 있습니다. 2022년 3분기에는 골판지 상자 판매원가에 가장 큰 영향력을 주는 골판지 원지 가격중 골심지 가격은 2021년 3분기 대비 톤당 70,000원 인상 되었습니다.

2022년 09월 30일 현재

(단위 : 천원)

사업부문	매입유형	품 목	구체적용도	매입액(비율)	비 고
골판지원지		PULP	골판지 원지제조	9,986,787(15.87%)	
		국내고지		52,934,250(84.13%)	
		소계		62,921,037(100.00%)	
골판지 상자	원재료	오산(당사)원지	골판지 상자 및 원단 제조	95,489,414(61.37%)	
		국내원지		60,115,727(38.63%)	
		수입원지		-	
		소계		155,605,141(100.00%)	
합 계				218,526,178	

- 주요 원재료 등의 가격변동 추이

(단위 : USD,원/TON)			
품 목	제 66 기 3분기	제 65 기	제 64 기

펄프	수입	USD 834	USD 751	USD 540
고지	국내	216,000	194,000	130,000
골심지	국내	522,000	475,000	339,000
표면지	국내	715,000	652,000	537,000

생산 및 설비에 관한 사항

가. 생산능력 및 생산능력의 산출근거

당사는 골판지 원지공장(오산)과 골판지 상자공장(안성, 양산, 대전)은 3교대로 작업을 하고 있습니다. 각 공장의 생산능력 산출기준은 골판지 원지공장의 경우 초지기 기계폭에 평균 생산분속을 기준으로 하고 골판지 상자공장의 경우 골판지 제조기 기계폭에 평균 생산 분속기준으로 책정 하였습니다. 골판지 원지는 연간 286,300m³/t 생산가능하며 골판지 상자공장은 연간 656,019,000m³ 생산능력을 갖추고 있습니다. 생산능력과 산출방법의 구체적인 산출방식은 공장별로 다음과 같습니다.

*골판지 원지:

$$\text{【오산공장】 } \begin{matrix} \text{평량} & \text{지폭} & \text{분속} & \text{분} & \text{시간} & \text{작업일} \\ 176.50 \text{ g/m}^2 \times 4\text{m} \times 800\text{m} \times 60 \times 24 \times 352 = 286,300 \text{ m}^3/\text{t} \end{matrix}$$

*골판지 상자:

【안성공장】

$$(2.5-0.3) \times 0.75 \times 300\text{m} \times 24\text{시간} \times 60\text{분} \times 25\text{일} \times 12\text{월} \times 0.89 = 190,317,600\text{m}^3$$

【양산공장】

$$(2.5 - 0.3) \times 0.75 \times 400\text{m} \times 24\text{시간} \times 60\text{분} \times 25\text{일} \times 12\text{월} \times 0.89 = 253,756,800\text{m}^3$$

【대전공장】

$$(2.5-0.4) \times 0.75 \times 350\text{m} \times 24\text{시간} \times 60\text{분} \times 25\text{일} \times 12\text{월} \times 0.89 = 211,944,600\text{m}^3$$

합계 : 656,019,000m³

나. 생산실적 및 가동율

당사의 2022년 3분기 생산실적은 골판지 원지 216,276ton을 생산하였고, 골판지 상자 및 원단 421,836천m³을 생산하였습니다. 이는 2021년 3분기 대비 골판지 원지 2,414ton(1.12%)증가 하였고, 골판지 상자 및 원단은 3,142천m³(0.74%) 증가 하였습니다. 2022년 3분기 평균 가동율은 95.72%(실제가동시간/가동가능시간*100)으로 집계 되었고, 공장별 자세한 내용은 다음과 같습니다.

2022년 09월 30일 현재

사업소(사업부문)	66기 3분기 가동가능시간	66기 3분기 실제가동시간	평균가동률
오산공장 (골판지 원지)	6,552	6,386	97.47%
안성공장 (골판지 상자)	5,328	5,244	98.42%
양산공장 (골판지 상자)	4,872	4,649	95.42%
대전공장 (골판지 상자)	5,376	4,902	91.18%

합 계	22,128	21,181	95.72%
-----	--------	--------	--------

다. 생산설비의 현황 등

당사는 서울에 위치한 본사를 포함하여 곽판지 원지를 생산하는 오산공장 그리고 곽판지 상자 및 원단을 생산하는 안성, 양산, 대전공장 자회사 한수팩 등 총 6개의 사업장을 보유하고 있습니다. 본사 포함한 각 공장의 2022년 09월 30일 현재 소재지, 고정자산 장부가액, 공시지가 등 자세한 내용은 다음과 같습니다.

단위 : 천원

사업소	소유 형태	소재지	구분	기초 장부가액	증감		상각	장부가액	비고
					증가	감소			
본사	자 가	서울 특별시	건 물	468,000	-	-	19,500	448,500	
			차 량	2	-	-	-	2	
			공기구비품	66,485	-	-	5,659	60,826	
			소 계	534,487	-	-	25,159	509,328	
오산공장	자 가	경기도 오산시	건 물	7,737,544	854,175	-	198,895	8,392,824	
			구 축 물	743,073	-	-	68,899	674,174	
			기 계 장 치	14,302,682	500,558	-	1,570,986	13,232,254	
			차 량	20,328	-	-	12,197	8,131	
			공기구비품	74,214	46,000	-	14,176	106,038	
소 계	22,877,841	1,400,733	-	1,865,153	22,413,421				
안성공장	자 가	경기도 안성시	건 물	3,450,053	-	-	136,641	3,313,412	
			구 축 물	204,435	-	-	24,040	180,395	
			기 계 장 치	2,821,575	143,000	1	396,051	2,568,523	
			공기구비품	2,602	-	-	956	1,646	
			소 계	6,478,665	143,000	1	557,688	6,063,976	
양산공장	자 가	경상남도 양산시	건 물	6,546,738	-	-	224,818	6,321,920	
			구 축 물	186,868	-	-	4,650	182,218	
			기 계 장 치	8,803,053	-	-	1,314,358	7,488,695	
			공기구비품	12,769	-	-	9,083	3,686	
			소 계	15,549,428	-	-	1,552,909	13,996,519	
대전공장	자 가	대전 광역시	건 물	13,452,048	-	-	362,099	13,089,949	
			구 축 물	626,833	-	-	18,485	608,348	
			기 계 장 치	3,268,956	9,632,581	-	832,747	12,068,790	
			공기구비품	811	-	-	799	12	
			소 계	17,348,648	9,632,581	-	1,214,130	25,767,099	
한수팩	자 가	충청남도 논산시	건 물	15,351	-	-	13,458	1,893	
			구 축 물	65,396	-	-	3,722	61,674	
			기 계 장 치	668,250	-	1	88,423	579,826	
			차 량	11,563	-	-	2,973	8,590	
			공기구비품	2	-	-	-	2	
소 계	760,562	-	1	108,576	651,985				
전체	자 가	전 체	건 물	31,669,734	854,175	-	955,411	31,568,498	
			구 축 물	1,826,605	-	-	119,796	1,706,809	

		기 계 장 치	29,864,516	10,276,139	2	4,202,565	35,938,088
		차 량	31,893	-	-	15,170	16,723
		공기구비품	156,883	46,000	-	30,673	172,210
소 계			63,549,631	11,176,314	2	5,323,615	69,402,328

※ 토지 및 면적, 수량,공시지가 (단위 :천 원)

사 업 소	소 재 지	구 분	면 적(M2)	수 량	장부가액	공시지가
본 사	서울특별시 서초구	토 지	80.22	2대 전산기기와	787,229	2,408,204
		건 물	1,001.83		448,500	
		차 량			2	
		공기구비품			60,826	
오산공장	경기도 오산시	토 지	62,558.00	초지기와 1대 소방시설외	40,163,051	42,023,523
		건 물	25,083.75		8,392,824	
		구 축 물			674,174	
		기계장치			13,232,254	
		차 량			8,131	
		공기구비품			106,038	
안성공장	경기도 안성시	토 지	32,335.30	골겟타외 소방시설외	13,580,700	11,116,876
		건 물	21,413.20		3,313,412	
		구 축 물			180,395	
		기계장치			2,568,523	
		공기구비품			1,646	
양산공장	경상남도 양산시	토 지	42,128.00	골겟타외 압축기외	21,906,560	21,674,570
		건 물	27,479.81		6,321,920	
		구 축 물			182,218	
		기계장치			7,488,695	
		공기구비품			3,686	
대전공장	대전광역시 대덕구	토 지	70,494.00	골겟타외 압축기외	32,427,240	39,688,347
		건 물	52,091.21		13,089,949	
		구 축 물			608,348	
		기계장치			12,068,790	
		공기구비품			12	
음성공장	충청북도 음성군	토지	143,413.20		20,498,116	18,013,950
한수팩	충청남도 논산시	토 지	8,342	인쇄기외 1대 반자동 랩핑기 외	660,594	501,551
		건 물	2,018		1,893	
		구 축 물			61,674	
		기계장치			579,826	
		차 량			8,590	
		공기구비품			2	
합 계					199,425,818	135,427,021

라. 설비의 신설, 매입 계획등

(단위 : 천원)

사업구분	계획명칭	자산형태	금액	투자효과	비고
골판지상자사업부	별도공장의 신설 (충청북도 음성군 오선 일반산업단지)	토지, 건물, 기계장치 등	75,000,000	중부권 및 경상북도, 강원도 일부지 역 경쟁력 확보를 위한 투자 목적입 니다.	- 투자금액은 2013.6 - 2023.12 까지 순차적 으로 투자할 계획입니다. - 투자금액은 추진과정에서 변경될수 있습니 다. - 2013년 6월 24일 (신규시설투자등) 최초공 시 하였고 2020년 12월 29일 COVID-19 팬더 믹으로 인한 투자기간 종료일 연장 기재정정 공시하였습니다. 참조 하시기 바랍니다.

4. 매출 및 수주상황

가. 매출실적

당사의 매출은 골판지 가공(상자 및 원단) 판매로 이루어 집니다. 그리고 다시 내수 판매와 수출분으로 구분 합니다. 매출액 비율은 2022년 3분기 기준으로 골판지 가공부분의 매출이 100% 입니다. 매출액은 골판지 가공부분 259,470,526천원으로 마감하였습니다. 이는 2021년 3분기 대비 골판지 27,817,608천원(12.01%)증가 하였습니다. 이의 원인은 골판지 원재료(원지)인상에 따른 골판지 상자 단가인상으로 인해 골판지 상자 매출액이 증가하였습니다.

당사 매출의 세부사항은 다음과 같습니다.

(단위 : 천원)

사업 부문	매출 유형	품 목		제66기 3분기	제65기 3분기	제64기
제조업	제품 매출	골판지 상자 및 원 단	수 출	41,634	22,905	22,499
			내 수	259,428,892	231,529,312	263,758,907
			합 계	259,470,526	231,552,217	263,781,406
		골판지 원지	수 출	-	-	-
			내 수	-	100,702	1,031,260
			합 계	-	100,702	1,031,260
합 계			수 출	41,634	231,552,217	22,499
			내 수	259,428,892	100,702	264,790,167
			합 계	259,470,526	231,652,919	264,812,666

나. 판매방법 및 조건

당사 골판지 상자는 상자영업팀 거래처별 담당자에 의거 100% 주문접수후 수주서부터 출하
까지 전부분을 관리 하고 있습니다. 상자영업팀은 본사 영업팀을 포함하여 28명의 인원으로
구성 되어있으며 신속한 납품을 위하여 안성, 양산, 대전공장 중 거래선과 가까운 공장을 위

주로 생산하여 판매를 하고 있습니다. 판매 조건은 주문생산 납기내 물품인도후 업체별 특성에 따라 현금 및 어음결제 조건으로 거래 되고 있습니다.

다. 판매전략

당사는 다양한 고객에 대한 실무형(담당자와 직접대면)영업을 통해 신규 상자에 대한 제안과 고객의 다양한 품질 특성 및 요구사항을 면밀히 분석하여 적정한 재질 구성과 최고의 품질을 유지하고 타 경쟁사보다 앞선 ERP 물류 SYSTEM을 이용하여 한치의 오차도 없이 적소적기에 제품을 공급함으로써 신용과 제품 경쟁력을 쌓아 가고 있습니다. 이를 바탕으로 신규 거래선의 개발과 기존거래선의 원만한 관계를 유지, 발전 시키고 있습니다.

(단위 : -)

품목	수주 일자	납기	수주총액		기납품액		수주잔고	
			수량	금액	수량	금액	수량	금액
-	-	-	-	-	-	-	-	-
합 계			-	-	-	-	-	-

*당사는 수주 발생 즉시 생산 납품(골판지상자 수주일로부터 3일이내 납품)이 이루어 지고 있으므로 수주 상황의 거래선 전부를 표기하기에는 어려움이 있습니다.

5. 위험관리 및 파생거래

1) 금융위험관리

1)-1 환위험관리

당사의 외환리스크의 발생은 수입원재료 및 기계자재(소모품) 구매에 따른 Usance 결제를 USD로 해야 함에 따라 외화관련 위험이 발생을 하게 됩니다. 즉 공급계약 시점과 수입자재의 도입시점의 기간차이에 따른 환율변동이 1차적인 외환리스크가 되며, 수입통관 이후에 해당 수입건의 결제일(약 90일)까지의 외환변동이 그 2차적인 외환리스크입니다만, 그 규모(수입결제분)가 회사에 큰 영향을 미치지 않으며 당사에서는 특별한 외환리스크 관리를하지 않고 있습니다. 다만 규모가 큰(대형기계류)거래발생시에는 외화담당자가 국내외 금융기관과 환리스크 관리에 대한 의견을 지속적으로 교류하면서 효율적이고 안정적으로 환리스크 관리 체제를 유지하고 있습니다.

연결기업은 원자재 수입 거래등과 관련하여 USD등의 환율변동에 노출되어 있습니다. 기능통화 이외의 외화로 표시된 화폐성자산 및 부채의 장부금액은 다음과 같습니다.

(단위:USD, JPY, EUR, 천원)				
구 분	66기 3분기말		65기 3분기말	
	외화	원화	외화	원화
외화단기차입금	USD\$523,633.03	751,309	USD\$736,426.53	872,592
외화외상매입금	USD\$2,769,172.45	3,973,209	USD\$ 2,805,000.00	3,902,779

			EUR€ 421,400.00	
외화부채 합계	USD\$3,292,805.48	4,724,518	USD\$3,541,426.53	4,775,371
			EUR€ 421,400.00	

1)-2 이자율 위험관리

당사는 변동이자율로 발행된 차입금으로 인하여 이자율위험에 노출되어 있습니다. 내부적으로 이자율 위험을 정기적으로 측정하고 있으며 당기말 현재 이자율위험에 노출된 차입금에 대한 이자율이 1%P 변동시 이자율변동이 당기손익 미치는 영향은 다음과 같습니다.
(단위 : 백만원)

구분	1%P 상승시	1%P 하락시
	순손실	순이익
차입금(이자비용)	(16)	16

* 금융위험관리의 자세한 내용은 본 보고서 III. 재무에 관한 사항의 주석사항을 참고하시기 바랍니다.

6. 주요계약 및 연구개발활동

가. 경영상의 주요계약 등

- 해당사항없습니다.

나. 연구개발활동

- 해당사항없습니다.

7. 기타 참고사항

가. 회사의 상표, 고객관리 정책

- 해당사항없습니다.

나. 지적재산권 보유 현황

- 해당사항없습니다.

다. 법률/규정 등에 의한 규제사항

- 해당사항없습니다.

라. 환경관련 규제사항

-당사는 생산활동에 따라 발생하는 폐기물들을 환경오염 방지와 폐열 회수 차원에서 소각시설을 운영하여 폐열 에너지 자원을 최대한 이용하고 있습니다. 또한 최적환경오염 방지시설 설치로 대기오염물질 배출량 저감은 물론 굴뚝 TMS 관리운영으로 대기오염물질 배출현황이 24시간 항시 배출허용기준 농도 이내로 정보가 공개되며 운영되고 있습니다. 배출되는 공

정 폐수 또한 新 전처리 설비 개선 도입으로 용수 재활용을 극대화하여 공정폐수 배출량을 최소화하는 관리는 물론 수질오염방지시설의 고도처리 설비등 도입관리로 배출농도 저감에 따른 재화의 낭비요인 억제와 지역 환경 보전에 일익을 담당하고 있습니다. 지역사회 환경보전활동에 깊은 관심과 참여로 회사 이미지 개선과 동종업계에서 선도적인 환경관리 주체로 활동 하고 있습니다.

-당사는 저탄소 녹색 성장 기본법 제42조와 공법시행령 제29호 및 온실가스 에너지 목표관리 운영등에 관한 지침에 따라 정부에 보고한 온실가스 배출량 및 에너지 사용량은 다음과 같습니다.

구분	단위	2013년	2014년	2015년	2016년	2017년	2018년	2019년	2020년	2021년
연간 온실가스 배출량	tCo2e	122,349	122,267	122,778	118,304	118,641	105,365	108,586	112,910	130,009
연간 에너지 사용량	TJ	1,274	1,287	1,267	1,185	1,875	939	991	1,006	1,127

마. 골판지 업계의 현황

(산업의 특성)

골판지 산업은 산업생산물 포장에 사용되기 때문에 산업경기 동향에 따라 수요가 좌우되며 GDP 수준에 비례하여 성장하는 특징이 있습니다. 또한 골판지 원지 제조시 대규모의 용수가 필요하고 건조공정이 필수적으로 전력비, 연료비등 에너지 관련비용이 크게 차지하는 에너지 다소비 산업이며 원자재(펄프 및 고지) 점유비율이 매우 높습니다. 생산과정에서 폐지사용에 따른 산업폐기물이 다량 방출되어 회사는 공해방지시설, 폐수처리시설을 완벽하게 관리하고 있습니다. 골판지는 압축강도가 강하고 완충기능을 겸비한 강유양성의 특징을 가지고 있으며 포장재료로서 환경보존과 관련하여 플라스틱, 비닐 포장 소재들과 달리 회수 및 재활용성이 뛰어나 다른 대체제의 위협이 낮은 수준이며 제지산업의 특성상 제품의 차별성이 매우적고, 기술적 차별화에 의한 진입장벽은 낮은수준에 있습니다.

(산업의 성장성)

우리나라 전체 경제 규모의 확대와 농.수산물의 포장 및 인터넷 전자상거래의 활성화와 스치로폴 완충제품이 골판지상자로 대체되는 경향에 힘입어 골판지 상자에 대한 수요는 매년 증가하면서 지속적인 성장이 예상됩니다.

(경기변동의 특성)

골판지 산업은 최종 외부 포장재로 전체 경기변동 보다는 식품, 음료, 전자, 섬유등 소비경기 에 민감한 산업입니다.

(국내외 시장여건)

골판지포장시장의 수요는 계속해서 확대되고 있으며(⇒ 산업의 성장성참조) 소규모의 골판지 상자 전문공장은 줄어들고, 대형 일관생산공장이 확대되고 있는 상황입니다. 현재 골판지 수요의 약 50%는 이중양면 AB FLUTE로 추정되고 있으나, 이 비율은 최종 소비자의 보다 경제적인 골판지 상자의 가격 요구로 고품질의 골판지 원지가 사용되는 A FLUTE 또는 B FLUTE의 양면 골판지로 바뀌어 가고 있는 추세입니다. 실제로 식료품 및 전자제품 상자를 이중양면골판지 상자에서 양면 골판지 상자로 바꾸고 있습니다. 이러한 시장 상황에 따라 골판지 원지의 품질은 계속 개선되고 있습니다. 또한 농수산물 골판지 포장 수요가 늘어 감에 따라 다색 인쇄의 요구도 높아 지고 있는 상황입니다.

(시장 점유율)

타사의 자료 확보 어려움과 객관적으로 검증된 자료의 부재로 시장 점유율은 생략 합니다.

(회사의 경쟁우위요소)

당사는 골판지 원지부터 골판지, 골판지 상자를 일관생산하는 업체로 골판지상자 공정에서 필요한 주 원료인 골판지 원지(오산공장)를 생산하므로 항상 필요한 원지를 빠른 시간내에 공급이 가능하며 원지재고 관리가 용이 합니다. 골판지 원지의 공급이 원활하지 못 할 경우 100%수주 산업인 골판지 상자 공정에서는 많은 손실이 발생 하며, 고객의 이탈도 발생합니다. 골판지원지는 제조원가 상태로 공장간 이동으로 처리되고 있어 골판지 상자의 가격 경쟁력에서 우위를 차지할 수 있습니다. 또한 전사적 통합관리 시스템 중 제지부문의 계획-공급 통합 관리정보화 구축을 통해 생산성이 향상 되었으며 판매, 수출, 가공 사업장으로의 이동이 균형과 일관성을 효과적으로 유지하게 되어 원가 경쟁력을 높이고 있습니다. 생산 자동화를 통해 생산능력과 소요시간 예측뿐만 아니라 제품 주문 후 도착 예정시각 정보까지 제공할 수 있는 정보화 시스템을 구축하고 웹을 통하여 고객에게 서비스를 하고 있습니다. 그리고 납품 소요시간 단축을 위한 업무 프로세스를 개선하여 골판지 원단의 경우 0.7일, 골판지 상자의 경우 1.2일로 소요시간을 단축하여 수요자에게 최선의 납기일을 제공함으로써 고객 만족을 실현하고 있습니다.

III. 재무에 관한 사항

1. 요약재무정보

1. 요약 연결재무정보(K-IFRS적용)

(단위 : 백만원)

구분	제66기 3분기 (2022년09월말)	제65기 (2021년12월말)	제64기 (2020년12월말)
I. 유동자산	139,899	125,321	99,702
(1)현금및현금성자산	24,444	24,876	17,075
(2)단기금융상품	41,023	24,181	24,027
(3)단기매출채권	53,152	54,426	44,490
(4)기타유동채권	239	162	75
(5)재고자산	20,658	21,344	13,768
(6)기타유동자산	383	332	267
II. 비유동자산	203,221	206,526	209,381
(1)장기금융상품	286	259	218
(2)기타포괄손익공정가치측정금융자산	494	645	668
(3)당기손익공정가치측정금융자산	29	29	29
(4)기타비유동채권	292	253	253
(5)유형자산	200,741	203,949	206,744
(6)영업권	717	717	717
(7)영업권이외의 무형자산	662	674	752
자산총계	343,120	331,847	309,083
I. 유동부채	47,050	50,673	38,593
(1)단기매입채무	25,277	28,360	19,928
(2)기타유동채무	15,930	16,081	15,579
(3)유동리스부채	116	191	191
(4)단기차입금	751	885	343
(5)기타유동부채	1,861	1,784	2,144
(6)당기법인세부채	3,115	3,372	408
II. 비유동부채	18,091	17,815	17,918
(1)리스비유동부채	97	176	217
(2)퇴직급여채무	614	232	351
(3)이연법인세부채	17,380	17,407	17,350
부채총계	65,141	68,488	56,511
지배기업 소유주지분	277,979	263,359	252,572
I. 자본금	20,000	20,000	20,000
II. 자본잉여금	18,201	18,201	18,201
III. 이익잉여금	243,958	229,220	215,515

IV. 기타포괄손익누계액	(188)	(70)	(53)
V. 기타자본	(3,992)	(3,992)	(1,091)
비지배지분	-	-	-
자본총계	277,979	263,359	252,572
자본과부채총계		331,847	309,083
	(2022.01.01 ~ 2022.09.30)	(2021.01.01 ~ 2021.12.31)	(2020.01.01 ~ 2020.12.31)
매출액	259,471	319,224	264,813
영업이익(손실)	22,206	20,006	10,884
법인세차감전순이익	22,561	20,296	10,568
연결총당기순이익(손실)	17,417	15,859	8,354
1. 지배기업의 소유주비분	17,417	15,859	8,354
2. 비지배지분	-	-	-
기타포괄손익	(118)	202	(56)
1. 후속적으로 당기손익으로 재분류되지 않는 포괄손익	(118)	202	(56)
가. 확정급여제도의 재측정요소	-	219	(123)
나. 기타포괄손익공정가치측정금융자산평가이익	(118)	(17)	67
2. 후속적으로 당기손익으로 재분류될 수 있는 포괄손익	-	-	-
가. 매도가능증권평가손실	-	-	-
총포괄손익	17,299	16,061	8,298
1. 지배기업 소유주지분	17,299	16,061	8,298
2. 비지배지분	-	-	-
주당순이익(원)	4,551	4,120	2,090
연결에 포함된 회사수	1개	1개	1개

2. 요약 재무정보(K-IFRS적용)

(단위 : 백만원)

구분	제66기 3분기 (2022년09월말)	제65기 (2021년12월말)	제64기 (2020년12월말)
I. 유동자산	134,504	120,185	95,635
(1) 현금및현금성자산	22,299	21,116	14,346
(2) 단기금융상품	39,023	24,181	24,027
(3) 단기매출채권	52,026	53,184	43,277
(4) 기타채권	240	162	75
(5) 재고자산	20,564	21,217	13,687
(6) 기타유동자산	352	325	223
II. 비유동자산	202,538	205,697	208,472
(1) 장기금융상품	10	10	10
(2) 기타포괄손익공정가치측정금융자산	494	645	668

(3)당기손익공정가치측정금융자산	29	29	29
(4)기타비유동채권	192	164	164
(5)유형자산	199,171	202,196	204,869
(6)영업권이외의 무형자산	662	673	752
(7)종속기업에 대한투자자산	1,980	1,980	1,980
자산총계	337,042	325,882	304,107
I. 유동부채	46,416	49,799	37,996
(1)단기매입채무	25,280	28,371	19,924
(2)기타채무	15,634	15,704	15,292
(3)유동리스부채	19	90	103
(4)단기차입금	751	885	343
(5)기타유동부채	1,617	1,593	2,015
(6)당기법인세부채	3,115	3,156	319
II. 비유동부채	17,829	17,572	17,669
(1)비유동리스부채	15	27	66
(2)퇴직급여채무	393	104	248
(3)이연법인세부채	17421	17,441	17,355
부채총계	64,245	67,371	55,665
I. 자본금	20,000	20,000	20,000
II. 자본잉여금	18,201	18,201	18,201
III. 이익잉여금	238,777	224,372	211,385
IV. 기타포괄손익누계액	(189)	(70)	(53)
V. 기타자본	(3,992)	(3,992)	(1,091)
자본총계	272,797	258,511	248,442
자본과부채총계	337,042	325,882	304,107
종속 * 관계 * 공동기업 투자주식의 평가방법	원가법	원가법	원가법
	(2022.01.01 ~ 2022.09.30)	(2021.01.01 ~ 2021.12.31)	(2020.01.01 ~ 2020.12.31)
매출액	255,835	314,181	260,488
영업이익(손실)	21,795	18,991	10,384
법인세차감전순이익	22,137	19,290	10,080
당기순이익(손실)	17,084	15,100	7,982
기타포괄손익	(188)	243	(126)
1. 후속적으로 당기손익으로 재분류되지않는 포괄손익	(188)	243	(126)
가. 확정급여제도의 재측정요소	-	260	(194)
나. 기타포괄손익공정가치측정금융자산평가손실	(188)	(17)	68
2. 후속적으로 당기손익으로 재분류될 수 있는 포괄손익	-	-	-
가. 매도가능증권평가손실	-	-	-
총포괄손익	16,966	15,342	7,856
주당순이익(원)	4,464	3,923	1,997

2. 연결재무제표

연결 재무상태표

제 66 기 3분기말 2022.09.30 현재

제 65 기말 2021.12.31 현재

(단위 : 원)

	제 66 기 3분기말	제 65 기말
자산		
Ⅰ.유동자산	139,899,047,078	125,320,518,208
(1)현금및현금성자산	24,443,541,742	24,875,802,635
(2)단기금융상품	41,022,875,641	24,180,612,152
(3)단기매출채권	53,152,441,107	54,426,184,893
(4)기타유동채권	239,566,223	161,751,477
(5)재고자산	20,657,617,313	21,344,363,189
(6)기타유동자산	383,005,052	331,803,862
Ⅱ.비유동자산	203,220,806,985	206,526,348,755
(1)장기금융상품	286,357,154	259,570,722
(2)기타포괄손익공정가치측정금융자산	494,100,000	645,570,000
(3)당기손익공정가치측정금융자산	28,700,000	28,700,000
(4)기타비유동채권	291,687,766	252,829,144
(5)유형자산	200,740,854,374	203,948,943,207
(6)영업권	717,076,821	717,076,821
(7)영업권 이외의 무형자산	662,030,870	673,658,861
자산총계	343,119,854,063	331,846,866,963
부채		
Ⅰ.유동부채	47,050,389,050	50,672,526,185
(1)단기매입채무	25,276,767,448	28,359,950,800
(2)기타유동채무	15,929,539,002	16,081,376,588
(3)유동리스부채	116,245,485	191,017,615
(4)단기차입금	751,308,672	885,073,565
(5)기타유동부채	1,861,083,856	1,783,389,471
(6)당기법인세부채	3,115,444,587	3,371,718,146
Ⅱ.비유동부채	18,090,795,323	17,815,507,119
(1)비유동리스부채	97,141,585	176,189,493
(2)퇴직급여채무	613,810,136	232,144,088
(3)이연법인세부채	17,379,843,602	17,407,173,538
부채총계	65,141,184,373	68,488,033,304
자본		

I. 지배기업의 소유주에게 귀속되는 자본	277,978,669,690	263,358,833,659
(1) 자본금	20,000,000,000	20,000,000,000
(2) 자본잉여금	18,201,025,941	18,201,025,941
(3) 이익잉여금	243,957,914,249	229,219,931,618
(4) 기타포괄손익누계액	(188,682,000)	(70,535,400)
(5) 기타자본	(3,991,588,500)	(3,991,588,500)
II. 비지배지분	0	0
자본총계	277,978,669,690	263,358,833,659
자본과부채총계	343,119,854,063	331,846,866,963

연결 포괄손익계산서

제 66 기 3분기 2022.01.01 부터 2022.09.30 까지

제 65 기 3분기 2021.01.01 부터 2021.09.30 까지

(단위 : 원)

	제 66 기 3분기		제 65 기 3분기	
	3개월	누적	3개월	누적
I. 매출액	86,259,045,296	259,470,526,190	79,612,382,911	231,652,918,522
II. 매출원가	72,482,390,997	216,057,890,797	68,926,623,118	192,496,179,277
III. 매출총이익	13,776,654,299	43,412,635,393	10,685,759,793	39,156,739,245
IV. 판매비와관리비	7,232,852,892	21,206,800,117	6,819,311,681	20,113,450,443
V. 영업이익(손실)	6,543,801,407	22,205,835,276	3,866,448,112	19,043,288,802
VI. 기타수익	165,754,196	502,253,444	159,846,910	393,182,122
VII. 기타비용	6,323,276	28,824,807	288,300,413	344,382,144
VIII. 금융수익	237,295,247	515,068,271	88,047,475	287,014,917
IX. 금융원가	392,812,497	633,242,912	145,881,563	277,658,937
X. 법인세비용차감전순이익(손실)	6,547,715,077	22,561,089,272	3,680,160,521	19,101,444,760
XI. 법인세비용	1,498,598,819	5,143,926,641	771,804,784	4,262,070,879
XII. 당기순이익(손실)	5,049,116,258	17,417,162,631	2,908,355,737	14,839,373,881
(1) 지배기업 소유주지분	5,049,116,258	17,417,162,631	2,908,355,737	14,839,373,881
(2) 비지배지분	0	0	0	0
XIII. 기타포괄손익	(44,857,800)	(118,146,600)	(85,924,800)	23,376,600
(1) 후속적으로 당기손익으로 재분류되지 않는 포괄손익	(44,857,800)	(118,146,600)	(85,924,800)	23,376,600
1. 확정급여제도의 재측정요소	0	0	0	0
2. 기타포괄손익-공정가치측정지분상품평가손익	(44,857,800)	(118,146,600)	(85,924,800)	23,376,600
(2) 당기손익으로 재분류될 수 있는 항목(세후기타포괄손익)	0	0	0	0
1. 매도가능금융자산평가이익(손실)	0	0	0	0
XIV. 총포괄손익	5,004,258,458	17,299,016,031	2,822,430,937	14,862,750,481
(1) 지배기업 소유주지분	5,004,258,458	17,299,016,031	2,822,430,937	14,862,750,481
(2) 비지배지분	0	0	0	0
XV. 주당이익				
(1) 기본주당이익(손실) (단위 : 원)	1,319	4,551	759	3,847

(2)희석주당이익(손실) (단위 : 원)	1,319	4,551	759	3,847
------------------------	-------	-------	-----	-------

연결 자본변동표

제 66 기 3분기 2022.01.01 부터 2022.09.30 까지

제 65 기 3분기 2021.01.01 부터 2021.09.30 까지

(단위 : 원)

		자본					
		자본금	자본잉여금	이익잉여금	기타포괄손익누계액	기타자본	자본 합계
2021.01.01 (Ⅰ.기초자본)		20,000,000,000	18,201,025,941	215,514,673,282	(52,845,000)	(1,090,621,350)	252,572,232,873
II.자본의 변동	(1)당기순이익(손실)			14,839,373,881			14,839,373,881
	(2)연차배당			(2,373,355,800)			(2,373,355,800)
	(3)기타포괄손익공정가치측정 금융자산평가손익				23,376,600		23,376,600
	(4)자기주식					(2,900,967,150)	(2,900,967,150)
2021.09.30 (Ⅲ.기말자본)		20,000,000,000	18,201,025,941	227,980,691,363	(29,468,400)	(3,991,588,500)	262,160,660,404
2022.01.01 (Ⅰ.기초자본)		20,000,000,000	18,201,025,941	229,219,931,618	(70,535,400)	(3,991,588,500)	263,358,833,659
II.자본의 변동	(1)당기순이익(손실)			17,417,162,631			17,417,162,631
	(2)연차배당			(2,679,180,000)			(2,679,180,000)
	(3)기타포괄손익공정가치측정 금융자산평가손익				(118,146,600)		(118,146,600)
	(4)자기주식						0
2022.09.30 (Ⅲ.기말자본)		20,000,000,000	18,201,025,941	243,957,914,249	(188,682,000)	(3,991,588,500)	277,978,669,690

연결 현금흐름표

제 66 기 3분기 2022.01.01 부터 2022.09.30 까지

제 65 기 3분기 2021.01.01 부터 2021.09.30 까지

(단위 : 원)

	제 66 기 3분기	제 65 기 3분기
I.영업활동현금흐름	21,746,692,487	14,492,712,397
(1)영업활동에서 창출된 현금흐름	26,771,203,416	15,762,708,330
1.당기순이익(손실)	17,417,162,631	14,839,373,881
2.조정	10,933,490,965	10,908,053,642
3.자산 및 부채의 증감	(1,579,450,180)	(9,984,719,193)
(2)이자수취(영업)	394,761,531	204,026,383
(3)이자지급(영업)	(25,065,724)	(7,122,104)
(4)법인세납부(환급)	(5,394,206,736)	(1,466,900,212)
II.투자활동현금흐름	(19,170,977,864)	(3,745,506,212)
(1)단기금융상품의 취득	(16,842,263,489)	(124,641,319)
(2)장기금융상품의 취득	(26,786,432)	(24,233,716)

(3)유형자산의 처분	918,000	33,371,430
(4)유형자산의 취득	(2,291,845,943)	(3,730,002,607)
(5)무형자산의 처분	0	100,000,000
(6)보증금의 증가	(11,000,000)	0
III.재무활동현금흐름	(3,007,975,516)	(4,929,978,326)
(1)리스부채의 상환	(151,320,280)	(175,346,899)
(2)단기차입금의 증가	(177,475,236)	519,691,523
(3)자기주식의 취득	0	(2,900,967,150)
(4)배당금지급	(2,679,180,000)	(2,373,355,800)
IV.현금및현금성자산에 대한 환율변동효과	0	0
V.현금및현금성자산의순증가(감소)	(432,260,893)	5,817,227,859
VI.기초현금및현금성자산	24,875,802,635	17,075,133,893
VII.기말현금및현금성자산	24,443,541,742	22,892,361,752

3. 연결재무제표 주석

제66(당)기 3분기 : 2022년 9월 30일 현재

제65(전)기 : 2021년 12월 31일 현재

회사명 : 한국수출포장공업주식회사

1. 일반사항

(1) 지배기업의 개요

한국수출포장공업주식회사와 그 종속기업(이하 "연결실체")의 지배기업인 한국수출포장공업주식회사(이하 "지배기업")는 1957년에 설립되어 1974년 6월에 주식을 한국증권거래소에 상장한 회사로서 골판지 및 골판지상자의 제조 및 판매 등을 주영업 목적으로 하고 있습니다. 지배기업의 본점소재지는 서울시 서초구 서초중앙로 63이며 경기도 오산시 황새로 소재 공장 등 4개의 공장을 보유하고 있습니다.

당분기말 현재 지배기업의 자본금은 20,000백만원이며 대주주 및 그 특수관계자가 45.56%의 지분을 소유하고 있습니다.

(2) 종속기업의 개요

1) 현황

당분기말 현재 종속기업 현황은 다음과 같습니다.

(단위:천원)

회사명	주요사업	지분율	자본금	소재지
(주)한수팩	골판지상자의 제조 및 판매	100%	800,000	대한민국

2) 요약재무정보

당분기말 현재 종속기업의 주요 재무현황은 다음과 같습니다.

(단위:천원)					
회사명	자산총액	부채총액	자본총액	당기매출액	당기손익
(주)한수팩	8,301,731	1,840,535	6,461,196	11,297,666	329,344

2. 중요한 회계정책

당기 연결재무제표는 보고기간말 현재 유효한 한국채택국제회계기준에 따라 작성되었으며, 당기연결재무제표를 작성하기 위하여 채택한 중요한 회계정책은 별도의 언급이 없는 한 전기 연차연결재무제표 작성시 채택한 회계정책과 동일하게 적용되었습니다.

당기 연결재무제표 작성을 위하여 채택한 중요한 회계정책은 다음과 같습니다.

(1) 회계정책의 변경과 공시

1) 연결실체가 채택한 제·개정 기준서

연결실체가 2022년 1월 1일 이후 개시하는 회계기간부터 적용한 제·개정 기준서 및해석서는 다음과 같습니다.

- 기업회계기준서 제1103호 사업결합 개정

사업결합 시 인식할 자산과 부채의 정의를 개정된 재무보고를 위한 개념체계를 참조하도록 개정되었으나, 기업회계기준서 제1037호 '충당부채, 우발부채 및 우발자산' 및 해석서 제2121호 '부담금'의 적용범위에 포함되는 부채 및 우발부채에 대해서는 해당 기준서를 적용하도록 예외를 추가하고, 우발자산이 취득일에 인식되지 않는다는 점을 명확히 하였습니다. 동 개정사항이 재무제표에 미치는 중요한 영향은 없습니다.

- 기업회계기준서 제1016호 유형자산 개정

기업이 자산을 의도한 방식으로 사용하기 전에 생산된 품목의 판매에서 발생하는 수익을 생산원가와 함께 당기손익으로 인식하도록 요구하며, 유형자산의 취득원가에서차감하는 것을 금지하고 있습니다. 동 개정사항이 재무제표에 미치는 중요한 영향은 없습니다.

- 기업회계기준서 제1037호 충당부채, 우발부채 및 우발자산 개정

손실부담계약을 식별할 때 계약이행원가의 범위를 계약 이행을 위한 증분원가와 계약 이행에 직접 관련되는 다른 원가의 배분이라는 점을 명확히 하였습니다. 동 개정사항은 2022년 1월 1일 이후 시작하는 회계연도부터 적용되며, 조기적용이 허용됩니다. 동 개정사항이 재무제표에 미치는 중요한 영향은 없습니다.

- 한국채택국제회계기준 2018-2020 연차개선

기업회계기준서 제1101호 한국채택국제회계기준의 최초채택, 기업회계기준서 제1109호 금융상품, 기업회계기준서 제1116호 리스 및 기업회계기준서 제1041호 농림어업에 대한 일부 개정사항을 포함하고 있습니다. 동 연차개선 사항 중 기업회계기준서 제1116호 리스의 개정사항은 적용사례에만 관련되므로, 개정사항의 시행일을 별도로 규정하지 않았습니다. 그 외 개정사항이 재무제표에 미치는 중요한 영향은 없습니다.

(2) 재무제표 작성기준

1) 측정기준

연결재무제표는 금융상품 등 아래의 회계정책에서 별도로 언급하고 있는 사항을 제외하고는 역사적원가를 기준으로 작성되었습니다.

2) 기능통화와 표시통화

연결재무제표는 지배기업의 기능통화이면서 표시통화인 "원(KRW)"으로 표시되고 있으며 별도로 언급하고 있는 사항을 제외하고는 "원(KRW)" 단위로 표시되고 있습니다.

(3) 연결기준

종속기업은 연결실체의 지배를 받고 있는 기업이며, 연결실체는 피투자자에 대한 관여로 변동이익에 노출되거나 변동이익에 대한 권리가 있고 피투자자에 대하여 자신의 힘으로 그러한 이익에 영향을 미치는 능력이 있을 때 피투자자를 지배합니다. 연결실체가 다른 기업에 대한 지배력을 평가할 때는 다른 당사자가 보유한 잠재적 의결권뿐만 아니라 자신이 보유한 잠재적 의결권도 고려하고 있습니다.

연결재무제표는 지배기업과 종속기업의 자산, 부채, 자본, 수익, 비용 및 현금흐름을 같은 항목별로 합산하고, 지배기업의 각 종속기업에 대한 투자자산의 장부금액과 각 종속기업의 자본 중 지배기업지분을 상계(제거)하며, 연결실체 내 기업간의 거래와 관련된 연결실체 내의 자산과 부채, 자본, 수익, 비용 및 현금흐름을 모두 제거하여 작성되고 있으며, 종속기업의 수익과 비용은 연결실체가 종속기업에 대해 지배력을 획득하는 시점부터 지배력을 상실하기 전까지 연결재무제표에 포함되고 있습니다.

연결재무제표를 작성할 때 사용되는 지배기업과 종속기업의 재무제표는 동일한 보고기간종료일을 가집니다. 지배기업의 보고기간종료일과 종속기업의 보고기간종료일이 다른 경우, 종속기업은 연결재무제표를 작성하기 위하여 지배기업이 종속기업의 재무정보를 연결할 수 있도록 지배기업의 재무제표와 동일한 보고기간종료일의 추가적인 재무정보를 작성하고 있습니다. 다만, 종속기업이 실무적으로 적용할 수 없는 경우, 지배기업은 종속기업의 재무제표일과 연결재무제표일 사이에 발생한 유의적인거래나 사건의 영향을 조정한 종속기업의 가장 최근의 재무제표를 사용하여 종속기업의 재무정보를 연결하며, 어떠한 경우라도 종속기업의 재무제표일과 연결재무제표일의 차이는 3개월을 초과하지 않고 있으며, 보고기간의 길이 그리고 재무제표일의 차이는 매 기간마다 동일하게 적용하고 있습니다.

연결실체는 연결재무제표 작성시 연결실체를 구성하는 기업이 유사한 상황에서 발생한 동일한 거래와 사건에 대하여 연결재무제표에서 채택한 회계정책과 다른 회계정책을 사용한 경우에는 연결실체의 회계정책과 일치하도록 그 재무제표를 적절히 수정하여 연결재무제표를

작성하고 있습니다.

비지배지분은 연결재무상태표에서 자본에 포함하되 지배기업의 소유주지분과는 구분하여 별도로 표시하고 있습니다. 당기순손익과 기타포괄손익의 각 구성요소는 지배기업의 소유주와 비지배지분에 귀속되며, 비지배지분이 부(-)의 잔액이 되더라도 총포괄손익은 지배기업의 소유주와 비지배지분에 귀속되고 있습니다.

종속기업에 대한 지배기업의 소유지분이 변동한 결과로 지배기업이 종속기업에 대한 지배력을 상실하지 않는다면, 그것은 자본거래(즉, 소유주로서의 자격을 행사하는 소유주와의 거래)로 회계처리하고 있습니다.

지배기업이 종속기업에 대한 지배력을 상실한 경우 연결재무상태표에서 종전의 종속기업에 대한 자산과 부채를 제거하고, 종전의 종속기업에 대한 잔존 투자는 지배력을 상실한 때의 공정가치로 인식하며, 그러한 투자 및 종전의 종속기업과 주고 받을 금액에 대해서는 관련 한국채택국제회계기준에 따라 후속적으로 회계처리하고 있으며, 종전의 지배지분에 귀속되는 지배력 상실 관련 손익을 인식하고 있습니다.

(4) 사업결합

연결실체는 사업결합에 대하여 취득법을 적용하여 취득일 현재 영업권과 분리하여 식별가능한 취득 자산, 인수 부채 및 피취득자에 대한 비지배지분을 인식하고 있습니다.

연결실체는 식별가능한 취득 자산과 인수 부채를 취득일의 공정가치로 측정하며 취득관련원가는 원가가 발생하고 용역을 제공받은 기간에 비용으로 회계처리하고 있습니다. 취득일에 피취득자에 대한 비지배지분의 요소가 현재의 지분이며 청산시 보유자에게 기업 순자산의 비례적 몫에 대하여 권리를 부여하고 있는 경우 공정가치 혹은 피취득자의 식별가능한 순자산에 대해 인식한 금액 중 현재의 지분상품의 비례적 몫중 하나의 방법으로 측정하고 있으며, 그 밖의 모든 비지배지분 요소는 한국채택국제회계기준에서 측정기준을 달리 요구하는 경우가 아니라면 취득일의 공정가치로 측정하고 있습니다.

일부 자산과 부채는 공정가치가 아닌 다른 한국채택국제회계기준에 따라 인식하고 측정하며 이에 영향을 받는 자산과 부채로는 사업결합으로 인한 취득 자산과 인수 부채에서 발생하는 이연법인세 자산이나 부채(기업회계기준서 제1012호 법인세), 피취득자의 종업원급여약정과 관련된 자산 및 부채(기업회계기준서 제1019호 종업원급여), 피취득자의 주식기준보상거래와 관련된 또는 피취득자의 주식기준보상을 취득자 자신의 주식기준보상으로 대체하는 경우와 관련된 부채 또는 지분상품(기업회계기준서 제1102호 주식기준보상) 및 매각예정자산으로 분류된 취득 비유동자산 또는 처분자산집단(기업회계기준서 제1105호 매각예정비유동자산과 중단영업) 등이 있습니다.

취득자가 피취득자에 대한 교환으로 이전한 대가에는 조건부 대가 약정으로 인한 자산이나 부채를 모두 포함하며 취득일의 공정가치로 인식하고 있습니다. 취득일 이후 측정기간 동안의 조정이 아닌 조건부 대가의 공정가치 변동과 관련하여 자본으로 분류된 조건부 대가는 재측정하지 않으며 그 후속 정산은 자본 내에서 회계처리하고, 그 밖의 조건부 대가의 경우 보고일에 공정가치로 재측정하고, 공정가치 변동은 당기손익으로 인식하고 있습니다.

연결실체는 이전대가, 피취득자에 대한 비지배지분의 금액 및 단계적으로 이루어지는 사업

결합의 경우 연결실체가 이전에 보유하고 있던 피취득자에 대한 지분의 취득일의 공정가치의 합계금액이 취득일의 식별가능한 취득 자산과 인수 부채의 순액을 초과하는 경우 그 초과금액을 영업권으로 인식하며, 미달하는 경우 모든 취득 자산과인수 부채를 정확하게 식별하였는지에 대해 재검토하고 염가매수차익을 당기손익으로 인식하고 있습니다.

단계적으로 이루어지는 사업결합에서, 연결실체는 이전에 보유하고 있던 피취득자에 대한 지분을 취득일의 공정가치로 재측정하고 그 결과 차손익이 있다면 당기손익으로 인식하며, 이전의 보고기간에 연결실체가 피취득자에 대한 지분의 가치변동을 기타포괄손익으로 인식한 금액에 대해 연결실체가 이전에 보유하고 있던 지분을 직접 처분한다면 적용하였을 동일한 근거로 인식하고 있습니다.

사업결합에 대한 최초 회계처리가 사업결합이 발생한 보고기간 말까지 완료되지 못한다면, 연결실체는 회계처리가 완료되지 못한 항목의 잠정 금액을 연결재무제표에 보고하고, 측정기간 동안에 취득일 현재 존재하던 사실과 상황에 대하여 새롭게 입수한 정보가 있는 경우 연결실체는 취득일에 이미 알았다더라면 취득일에 인식한 금액의 측정에 영향을 주었을 그 정보를 반영하기 위하여 취득일에 인식한 잠정금액을 소급하여 조정하고 있으며, 식별가능한 자산(부채)으로 인식한 잠정 금액의 증가(감소)를 영업권의 감소(증가)로 인식하고 있습니다.

(5) 공동약정

연결실체는 둘 이상의 당사자들이 공동지배력을 보유하는 공동약정에 대하여 약정의구조와 법적 형식, 약정 당사자들에 의해 합의된 계약상 조건 등 권리와 의무를 고려하여, 약정의 공동지배력을 보유하는 당사자들이 약정의 자산에 대한 권리와 부채에 대한 의무를 갖는 공동약정은 공동영업으로, 약정의 공동지배력을 보유하는 당사자들이 약정의 순자산에 대한 권리를 갖는 공동약정은 공동기업으로 분류하고 있습니다.

공동영업에 대해서는 특정 자산, 부채, 수익 및 비용에 적용가능한 관련 IFRS에 따라약정에 대한 자신의 지분과 관련된 자산과 부채를 인식하고 측정(그리고 관련 수익과비용을 인식)하며, 공동기업에 대해서는 기업회계기준서 제1028호 '관계기업과 공동기업에 대한 투자'에 따라 지분법을 사용하여 그 투자자산을 인식하고 회계처리하고 있습니다.

(6) 관계기업과 공동기업에 대한 투자

연결실체는 관계기업이나 공동기업에 대한 투자에 대하여 매각예정으로 분류되는 경우 등을 제외하고는 지분법을 적용하여 회계처리하고 있습니다.

관계기업은 연결실체가 유의적인 영향력을 보유하는 기업으로, 연결실체가 유의적인 영향력을 보유하는지를 평가할 때에는, 다른 기업이 보유한 잠재적 의결권을 포함하여 현재 행사할 수 있거나 전환할 수 있는 잠재적 의결권의 존재와 영향을 고려하고 있습니다.

지분법은 관계기업이나 공동기업에 대한 투자를 최초에 원가로 인식하고, 취득시점 이후 발생한 피투자자의 순자산 변동액 중 연결실체의 몫을 해당 투자자산에 가감하여 보고하고 있습니다. 연결실체의 당기순손익에는 피투자자의 당기순손익 중 투자자의 몫에 해당하는 금액을 포함하고 있으며, 연결실체의 기타포괄손익에는 피투자자의 기타포괄손익 중 투자자의 몫에 해당하는 금액을 포함하고 있습니다.

투자자산을 취득한 시점에 투자자산의 원가와 피투자자의 식별가능한 자산과 부채의 순공정 가치 중 연결실체의 몫에 해당하는 금액과의 차이 중 관계기업이나 공동기업에 관련된 영업권은 해당 투자자산의 장부금액에 포함하고 영업권의 상각은 수행하지 않고 있으며, 피투자자의 식별가능한 자산과 부채의 순공정가치 중 기업의 몫이 투자자산의 원가를 초과하는 부분은 투자자산을 취득한 회계기간의 관계기업이나 공동기업의 당기순이익 중 연결실체의 몫을 결정할 때 수익에 포함하고, 취득한 후 발생하는 관계기업이나 공동기업의 당기순이익 중 연결실체의 몫을 적절히 조정하는 회계처리를 수행하고 있습니다.

연결실체와 그 관계기업이나 공동기업 사이의 '상향'거래나 '하향'거래에서 발생한 손익에 대하여 연결실체는 그 관계기업이나 공동기업에 대한 지분과 무관한 손익까지만 인식하고 있습니다.

지분법을 적용하기 위하여 사용하는 관계기업이나 공동기업 재무제표의 보고기간종료일이 연결실체 재무제표의 보고기간종료일과 다른 경우에는 연결실체 재무제표의 보고기간종료일과 관계기업이나 공동기업 재무제표의 보고기간종료일 사이에 발생한 유의적인 거래나 사건의 영향을 반영하고 있으며, 이 경우 연결실체의 보고기간종료일과 관계기업이나 공동기업의 보고기간종료일 간의 차이는 3개월 이내이며, 보고기간의 길이 그리고 보고기간종료일의 차이는 매 기간마다 동일하게 적용하고 있습니다.

연결실체는 유사한 상황에서 발생한 동일한 거래와 사건에 대하여 동일한 회계정책을 적용하여 재무제표를 작성하고 있습니다. 관계기업이나 공동기업이 유사한 상황에서 발생한 동일한 거래와 사건에 대하여 연결실체의 회계정책과 다른 회계정책을 사용한 경우, 연결실체가 지분법을 적용하기 위하여 관계기업이나 공동기업의 재무제표를 사용할 때 관계기업이나 공동기업의 회계정책을 연결실체의 회계정책과 일관되도록 처리하고 있습니다.

관계기업이나 공동기업의 손실 중 연결실체의 지분이 관계기업이나 공동기업에 대한 투자지분과 같거나 초과하는 경우, 연결실체는 해당 투자지분 이상의 손실에 대하여 인식을 중지하고 있습니다. 관계기업이나 공동기업에 대한 투자지분은 지분법을 사용하여 결정되는 관계기업이나 공동기업에 대한 투자자산의 장부금액과 실질적으로 기업의 관계기업이나 공동기업에 대한 순투자의 일부를 구성하는 장기투자지분 항목을 합한 금액이며, 연결실체의 지분이 '영(0)'으로 감소된 이후 추가 손실분에 대하여 연결실체는 법적의무 또는 의제의무가 있거나 관계기업이나 공동기업을 대신하여 지급하여야 하는 경우, 그 금액까지만 손실과 부채로 인식하고 있으며, 만약 관계기업이나 공동기업이 추후에 이익을 보고할 경우 연결실체는 자신의 지분에 해당하는 이익의 인식을 재개하되, 인식하지 못한 손실을 초과한 금액만을 이익으로 인식하고 있습니다.

연결실체는 관계기업이나 공동기업에 대한 순투자자산에 대하여 추가적인 손상차손을 인식할 필요가 있는지 결정하기 위하여 기업회계기준서 제1039호 '금융상품: 인식과 측정'을 적용하고 있습니다. 관계기업이나 공동기업에 대한 투자 장부금액의 일부를 구성하는 영업권은 분리하여 인식하지 않으므로 별도의 손상검사를 하지 않고 있으며, 그 대신에 투자자산이 손상될 수도 있는 징후가 나타날 때마다 투자자산의 전체 장부금액을 단일 자산으로서 회수가능액(순공정가치와 사용가치 중 큰 금액)과 비교하여 손상검사를 하고 있습니다. 이러한 상황에서 인식된 손상차손은 관계기업이나 공동기업에 대한 투자 장부금액의 일부를 구성하는 어떠한 자산(영업권 포함)에도 배분하지 않고 있으며, 이 손상차손의 모든 환입은 이러한 투자자산의 회수가능액이 후속적으로 증가하는 만큼 인식하고 있습니다.

연결실체는 투자가 관계기업이나 공동기업의 정의를 충족하지 못하게 된 시점부터 지분법의 사용을 중단하고 있습니다. 피투자기업이 종속기업이 되는 경우 그 투자를 기업회계기준서 제1103호 '사업결합'과 제1110호 '연결재무제표'에 따라 회계처리하고 있습니다. 종전 관계기업이나 공동기업에 대한 잔여 보유 지분이 금융자산인 경우, 잔여 보유 지분을 공정가치로 측정하며, 잔여 보유 지분의 공정가치와 관계기업이나 공동기업에 대한 지분의 일부 처분으로 발생한 대가의 공정가치와 지분법을 중단한 시점의 투자자산의 장부금액과의 차이를 당기손익으로 인식하고 있습니다. 지분법의 사용을 중단한 경우, 그 투자와 관련하여 기타포괄손익으로 인식한 모든 금액에 대하여 연결실체는 피투자자가 관련 자산이나 부채를 직접 처분한 경우의 회계처리와 동일한 기준으로 회계처리하고 있습니다.

(7) 외화환산

연결실체는 서로 다른 기능통화를 사용하는 개별기업으로 구성되어 있으며 연결재무제표를 작성하기 위하여 각 개별기업의 경영성과와 재무상태를 지배기업의 기능통화이면서 표시통화인 "원화(KRW)"로 표시하고 있습니다.

1) 외화거래

기능통화로 외화거래를 최초로 인식하는 경우에 거래일의 외화와 기능통화 사이의 현물환율을 외화금액에 적용하여 기록하며, 보고기간말 화폐성 외화항목은 마감환율로 환산하며, 역사적원가로 측정하는 비화폐성 외화항목은 거래일의 환율로 환산하고, 공정가치로 측정하는 비화폐성 외화항목은 공정가치가 결정된 날의 환율로 환산하고 있습니다.

화폐성항목의 결제시점에 생기는 외환차이와 화폐성항목의 환산에 사용한 환율이 회계기간 중 최초로 인식한 시점이나 전기의 재무제표 환산시점의 환율과 다르기 때문에 생기는 외환차이는 그 외환차이가 생기는 회계기간의 손익으로 인식하고 있으며, 일정요건을 충족하는 위험회피회계를 적용하는 외환차이(해외사업장에 대한 순투자의 위험회피 중 위험회피에 효과적인 부분 및 현금흐름위험회피수단의 요건을 갖춘 화폐성항목에 대한 외환차이 중 위험회피에 효과적인 부분 등)는 기타포괄손익으로 보고하고 있습니다.

연결실체가 해외사업장으로부터 수취하거나 해외사업장에 지급할 화폐성항목 중에서 예측할 수 있는 미래에 결제할 계획이 없고 결제될 가능성이 낮은 항목은 실질적으로 그 해외사업장에 대한 순투자의 일부인 화폐성항목에서 생기는 외환차이는 기타포괄손익으로 인식하고 관련 순투자의 처분시점에 자본에서 당기손익으로 재분류하고 있습니다.

비화폐성항목에서 생긴 손익을 기타포괄손익으로 인식하는 경우에 그 손익에 포함된 환율변동효과도 기타포괄손익으로 인식하며, 비화폐성항목에서 생긴 손익을 당기손익으로 인식하는 경우에는 그 손익에 포함된 환율변동효과도 당기손익으로 인식하고 있습니다.

(8) 현금및현금성자산

연결실체는 보유현금과 요구불예금, 유동성이 매우 높은 단기 투자자산으로서 확정된 금액의 현금으로 전환이 용이하고 가치변동의 위험이 경미한 자산을 현금 및 현금성자산으로 분류하고 있습니다. 지분상품은 현금성자산에서 제외하고 있으며 다만 상환일이 정해져 있고 취득일로부터 상환일까지의 기간이 단기인 우선주와 같이 실질적인 현금성자산인 경우에는 현금성자산에 포함하고 있으며, 금융회사의 요구에 따라 즉시 상환하여야 하는 당좌차월은

현금및현금성자산의 구성요소에 포함하고 있습니다.

(9) 금융상품

1) 금융자산

금융자산은 금융상품의 계약당사자가 되는 때에만 재무상태표에 인식하고 있으며, 금융자산의 정형화된 매입이나 매도는 매매일 또는 결제일에 인식하고 있습니다. 금융상품의 최초 인식시점에 사업모형과 금융자산의 계약상 현금흐름의 특성에 따라금융자산은 당기손익-공정가치측정금융자산, 기타포괄손익-공정가치측정금융자산,상각후원가측정금융자산으로 분류하고 있습니다.

금융자산은 최초인식시 공정가치로 측정하고 있으며, 당기손익-공정가치금융자산이 아닌 경우 당해 금융자산의 취득과 직접 관련되는 거래원가는 최초인식하는 공정가치에 가산하여 측정하고 있습니다.

(가) 당기손익공정가치측정금융자산

금융자산을 단기매매목적으로 보유하고 있거나, 당기손익공정가치측정금융자산으로 지정하는 경우와 기타포괄손익공정가치측정금융자산 또는 상각후원가측정금융자산으로 분류되지 않는 금융자산은 당기손익공정가치측정금융자산으로 분류합니다.

또한 당기손익공정가치측정금융자산의 지정이 서로 다른 기준에 따라 자산이나 부채를 측정하거나, 그에 따른 평가손익 등을 인식함으로써 발생할 수 있는 인식과 측정상의 불일치를 제거하거나 상당히 감소시킬 수 있는 경우에는 당기손익공정가치 측정금융자산으로 지정할 수 있습니다.

당기손익공정가치측정금융자산은 공정가치로 측정하며 공정가치 변동으로 인한 평가손익은 당기손익으로 인식하고 있습니다. 금융자산으로부터 획득한 배당금과 이자수익도 당기손익으로 인식합니다.

(나) 기타포괄손익공정가치측정금융자산

채무증권 중 사업모형이 현금흐름 수취 및 매도 사업모형으로 분류되고 계약상 현금흐름이 원금과 이자만으로 구성되어 있는지에 대한 검토를 만족하는 금융자산이나 단기간 내 매도할 목적이 아닌 지분증권 중 기타포괄손익공정가치측정금융자산으로 지정한 상품은 기타포괄손익공정가치측정금융자산으로 분류하고 있습니다. 기타포괄손익공정가치측정금융자산은 최초인식 후에 공정가치로 측정합니다. 공정가치의 변동으로 인하여 발생하는 손익은 유효이자율법에 따른 이자수익, 배당수익 및 손익으로 직접 인식되는 화폐성자산에 대한 외환차이를 제외하고는 자본의 기타포괄손익항목으로 인식하고 있습니다.

기타포괄손익공정가치측정금융자산을 처분하는 경우 기타포괄손익으로 인식한 누적손익은 해당 기간의 당기손익으로 인식합니다. 다만, 기타포괄손익공정가치측정 금융자산으로 지정한 지분증권에서 발생한 누적평가손익은 처분시 해당기간의 당기손익으로 인식되지 않습니다.

외화로 표시된 기타포괄손익공정가치측정금융자산의 공정가치는 해당 외화로 측정되며 보고기간 말 현재 환율로 환산합니다. 공정가치 변동분 중 상각후원가의 변동으로 인한 환산차이에서 발생한 부분은 당기손익으로 인식하며 기타 변동은 자본으로 인식하고 있습니다.

(다) 상각후원가측정금융자산

사업모형이 현금흐름 수취로 분류되고 계약상현금흐름 특성 평가를 만족하는 금융자산은 상각후원가 측정 금융자산으로 분류합니다. 최초 인식 후에는 유효이자율법을 사용한 상각후원가로 측정하며, 이자수익은 유효이자율법을 사용하여 인식합니다.

(라) 금융자산의 제거

금융자산의 현금흐름에 대한 계약상 권리가 소멸하거나, 금융자산의 현금흐름에 대한 권리를 양도하고 금융자산의 소유에 따른 위험과 보상의 대부분을 이전할 때 금융자산을 제거하고 있습니다. 만약, 금융자산의 소유에 따른 위험과 보상의 대부분을 보유하지도 않고 이전하지도 아니한 경우, 연결실체가 금융자산을 통제하고 있지도 않다면 금융자산을 제거하고, 금융자산을 계속 통제하고 있다면 그 양도자산에 대하여 지속적으로 관여하는 정도까지 계속하여 인식하고, 관련 부채를 함께 인식하고 있습니다.

2) 금융자산(채무상품)의 기대신용손실

당기손익공정가치측정금융자산을 제외한 상각후원가측정금융자산 및 기타포괄손익공정가치측정채무상품은 매 보고기간 말에 기대신용손실을 평가하고 있습니다. 손실충당금의 측정 방식은 신용위험의 유의적인 증가 여부에 따라 결정됩니다. 금융자산의 최초 인식 후 신용위험의 유의적인 증가 여부에 따라 아래 표와 같이 3단계로 구분하여 12개월 기대신용손실이나 전체기간 기대신용손실에 해당하는 금액으로 손실충당금을 인식합니다.

구 분		손실충당금
Stage 1	최초 인식 후 신용위험이 유의적으로 증가하지 않은 경우(주1)	12개월 기대신용손실: 보고기간 말 이후 12개월 내에 발생 가능한 금융상품의 채무불이행 사건으로 인한 기대신용손실
Stage 2	최초 인식 후 신용위험이 유의적으로 증가한 경우	전체기간 기대신용손실: 기대존속기간에 발생할 수 있는 모든 채무불이행 사건으로 인한 기대신용손실
Stage 3	신용이 손상된 경우	

(주1) 보고기간 말 신용위험이 낮은 경우에는 신용위험이 유의적으로 증가하지 않은 것으로 간주할 수 있음

최초 인식 시점에 신용이 손상된 금융자산에 대하여 최초 인식 후 전체기간 기대신용손실의 누적변동분만을 손실충당금으로 계상합니다.

한편, 매출채권, 계약자산, 리스채권 등에 대해서는 전체기간 기대신용손실에 해당하는 금액으로 손실충당금을 측정하는 간편법을 적용하고 있습니다.

기대신용손실은 일정 범위의 발생 가능한 결과를 확률가중된 값으로, 화폐의 시간가치를 반영하고, 보고기간 말에 과거사건, 현재 상황과 미래 경제적 상황에 대한 예측에 대한 과도한

원거나 노력 없이 이용할 수 있는 정보를 반영해 측정합니다.

3) 금융부채

금융부채는 금융상품의 계약당사자가 되는 때에만 재무상태표에 인식하고 있으며, 금융부채의 최초 인식시 당기손익공정가치측정금융부채 또는 기타금융부채로 분류하고 공정가치로 측정하고 있습니다. 당기손익공정가치측정금융부채를 제외하고는 해당 금융부채의 발생과 직접 관련되는 거래비용은 최초 측정시 공정가치에 차감하고 있습니다.

(가) 당기손익공정가치측정부채

당기손익공정가치측정금융부채는 최초 인식시점에 당기손익공정가치측정금융부채로 지정한 금융부채를 포함하고 있습니다. 당기손익공정가치측정금융부채는 최초 인식 후 공정가치로 측정하며, 공정가치의 변동은 당기손익으로 인식하고 있습니다. 한편, 최초 인식시점에 발행과 관련하여 발생한 거래비용은 발생 즉시 당기손익으로 인식하고 있습니다.

(나) 당기손익공정가치측정부채로 분류되지 않는 금융부채

당기손익공정가치측정부채로 분류되지 않는 금융부채는 다음의 금융부채를 제외하고는 최초인식 후 유효이자율법을 사용하여 상각후원가로 측정하고 있습니다.

금융자산의 양도가 제거 조건을 충족하지 못하거나 지속적관여접근법이 적용되는 경우에 발생하는 금융부채의 경우, 양도자산을 상각후원가로 측정한다면 양도자산과 관련부채의 순장부금액이 양도자가 보유하는 권리와 부담하는 의무의 상각후원가가 되도록 관련부채를 측정하며, 양도자산을 공정가치로 측정한다면 양도자산과 관련부채의 순장부금액이 양도자가 보유하는 권리와 부담하는 의무의 독립적으로 측정된 공정가치가 되도록 관련부채를 측정하고 있습니다.

금융보증부채(금융자산의 양도가 제거 조건을 충족하지 못하거나 지속적관여접근법이 적용되는 경우에 발생하는 금융부채 제외)와 시장이자율보다 낮은 이자율로 대출하기로 한 약정은 기대신용손실모형에 따른 손실충당금과 최초인식금액에서 이익누계액을 차감한 금액 중 큰 금액으로 측정됩니다.

(다) 금융부채의 제거

금융부채(또는 금융부채의 일부)는 소멸한 경우(즉, 계약상 의무가 이행, 취소 또는 만료된 경우)에만 재무상태표에서 제거하고 있습니다. 기존 차입자와 대역자가 실질적으로 다른 조건으로 채무상품을 교환하거나 기존 금융부채(또는 금융부채의 일부)의 조건이 실질적으로 변경된 경우 최초의 금융부채를 제거하고 새로운 금융부채를 인식하고 있으며, 소멸하거나 제3자에게 양도한 금융부채(또는 금융부채의 일부)의 장부금액과 지급한 대가의 차액은 당기손익으로 인식하고 있습니다.

4) 금융자산과 금융부채의 상계

연결실체는 인식한 자산과 부채에 대해 법적으로 집행가능한 상계권리를 현재 보유하고 있으면서 순액으로 결제하거나 자산을 실현하는 동시에 부채를 결제할 의도를 가지고 있는 경우에 금융자산과 금융부채를 상계하고 재무상태표에 순액으로 표시하고 있습니다.

5) 부채와 자본의 분류

채무상품과 지분상품은 계약의 실질 및 금융부채와 지분상품의 정의에 따라 금융부채 또는 자본으로 분류하고 있습니다.

(10) 재고자산

재고자산의 취득원가는 매입원가, 전환원가 및 재고자산을 현재의 장소에 현재의 상태로 이르게 하는 데 발생한 기타 원가 모두를 포함하고 있으며, 재고자산의 단위원가는 이동평균법을 사용하여 결정하고 있습니다.

재고자산은 취득원가와 순실현가능가치 중 낮은 금액으로 측정하고 있습니다. 순실현가능가치는 통상적인 영업과정의 예상 판매가격에서 예상되는 추가 완성원가와 판매비용을 차감한 금액으로서 매 후속기간에 순실현가능가치를 재평가하고 있습니다.

재고자산의 판매시 관련된 수익을 인식하는 기간에 재고자산의 장부금액을 비용으로 인식하고 있으며 재고자산을 순실현가능가치로 감액한 평가손실과 모든 감모손실은 감액이나 감모가 발생한 기간에 비용으로 인식하며, 순실현가능가치의 상승으로 인한 재고자산 평가손실의 환입은 환입이 발생한 기간의 비용으로 인식된 재고자산 금액의 차감액으로 인식하고 있습니다.

(11) 유형자산

유형자산은 최초 인식시점에 원가로 측정하고 최초 인식 이후 취득원가에서 감가상각누계액과 손상차손누계액을 차감한 금액을 장부금액으로 표시하고 있습니다. 유형자산의 원가는 관세 및 환급불가능한 취득 관련 세금을 가산하고 매입할인과 리베이트 등을 차감한 구입가격, 경영진이 의도하는 방식으로 자산을 가동하는 데 필요한 장소와 상태에 이르게 하는 데 직접 관련되는 원가와 자산을 해체, 제거하거나 부지를 복구하는 데 소요될 것으로 최초에 추정되는 원가로 구성되고 있습니다.

후속원가는 자산으로부터 발생하는 미래경제적효익이 유입될 가능성이 높으며, 자산의 원가를 신뢰성 있게 측정할 수 있는 경우 자산의 장부금액에 포함하거나 적절한 경우 별도의 자산으로 인식하고 있으며, 일상적인 수선·유지와 관련하여 발생하는 원가는 발생시점에 당기손익으로 인식하고 있습니다.

유형자산 중 토지에 대해서는 감가상각을 하지 않으며, 토지를 제외한 유형자산은 아래의 내용연수와 감가상각방법을 적용하여 감가상각하고 있습니다.

구분	내용연수	감가상각방법
건 물	40년	정액법
구 축 물	20년	정액법
기 계 장 치	8-20년	정액법
차 량 운 반 구	5년	정액법
기타의 유형자산	8년	정액법

유형자산을 구성하는 일부의 원가가 당해 유형자산의 전체원가에 비교하여 유의적이라면 해당 유형자산을 감가상각할 때 그 부분은 별도로 구분하여 감가상각하고 있습니다.

유형자산의 감가상각방법, 잔존가치 및 내용연수는 매 보고기간말에 재검토하고 있으며, 이를 변경하는 것이 적절하다고 판단되는 경우 회계추정의 변경으로 회계처리하고 있습니다.

유형자산의 장부금액은 처분하는 때, 사용이나 처분을 통하여 미래경제적효익이 기대되지 않을 때 제거하고 있으며 제거로 인하여 발생하는 손익은 자산을 제거할 때 당기손익으로 인식하고 있습니다.

(12) 무형자산

연결실체는 자산에서 발생하는 미래경제적효익이 기업에 유입될 가능성이 높고 자산의 원가를 신뢰성 있게 측정할 수 있는 경우에 무형자산으로 인식하고 있으며, 최초 인식 후에 무형자산은 원가에서 상각누계액과 손상차손누계액을 차감한 금액을 장부금액으로 하고 있습니다.

1) 개별취득

개별 취득하는 무형자산의 원가는 구입가격(매입할인과 리베이트를 차감하고 수입관세와 환급받을 수 없는 제세금을 포함)과 자산을 의도한 목적에 사용할 수 있도록 준비하는 데 직접 관련되는 원가로 구성되고 있습니다.

2) 영업권

사업결합과 관련하여 이전대가, 피취득자에 대한 비지배지분의 금액 및 단계적으로 이루어지는 사업결합의 경우 연결실체가 이전에 보유하고 있던 피취득자에 대한 지분의 취득일의 공정가치의 합계금액이 취득일의 식별가능한 취득 자산과 인수 부채의 순액을 초과하는 경우 그 초과금액을 영업권으로 인식하고 있습니다.

3) 사업결합으로 인한 취득

사업결합으로 취득하는 영업권과 분리하여 인식하는 무형자산의 취득원가는 취득일의 공정가치로 측정하고 있습니다.

4) 내부적으로 창출한 무형자산

연구(또는 내부 프로젝트의 연구단계)에서 발생한 지출은 발생시점에 비용으로 인식하고 있으며, 무형자산을 사용하거나 판매하기 위해 그 자산을 완성할 수 있는 기술적 실현가능성, 무형자산을 완성하여 사용하거나 판매하려는 기업의 의도, 무형자산을 사용하거나 판매할 수 있는 기업의 능력, 무형자산이 미래경제적효익을 창출하는 방법, 무형자산의 개발을 완료하고 그것을 판매하거나 사용하는 데 필요한 기술적, 재정적 자원 등의 입수가능성, 개발과정에서 발생한 무형자산 관련 지출을 신뢰성 있게 측정할 수 있는 기업의 능력을 모두 제시할 수 있는 경우에만 개발활동(또는 내부 프로젝트의 개발단계)에서 발생한 무형자산을 인식하고 있습니다. 내부적으로 창출한 무형자산의 원가는 무형자산의 인식기준을 최초로 충족시킨 이후에 발생한 지출금액의 합으로 하며 그 자산의 창출, 제조 및 경영자가 의도하는 방식으로 운영될 수 있게 준비하는 데 필요한 직접 관련된 모든 원가를 포함하고 있습니다. 내부적으로 창출한 영업권은 자산으로 인식하지 아니하고 있습니다.

5) 내용연수 및 상각

내용연수가 유한한 무형자산의 경우 상각대상금액은 자산이 사용가능한 때부터 내용연수동안 정액법으로 배분하고 있습니다. 상각대상금액은 잔존가치를 차감하여 결정하고 있으며, 잔존가치는 내용연수 종료 시점에 제 3자가 자산을 구입하기로 한 약정이 있거나, 무형자산의 활성시장이 있어 잔존가치를 그 활성시장에 기초하여 결정할 수 있고 그러한 활성시장이 내용연수 종료 시점에 존재할 가능성이 높은 경우를 제외하고는 영(0)으로 하고 있습니다. 내용연수가 유한한 무형자산의 상각기간과 상각방법은 매 보고기간말에 재검토하고 있으며 이를 변경하는 것이 적절하다고 판단되는 경우 회계추정의 변경으로 회계처리하고 있습니다.

내용연수가 비한정인 무형자산은 상각하지 아니하며, 매 보고기간말 혹은 손상을 시사하는 징후가 있을 때 회수가능액과 장부금액을 비교하여 손상검사를 수행하고 있습니다. 무형자산의 내용연수가 비한정이라는 평가를 계속하여 정당화하는지를 매 보고기간말에 재검토하여 적절하지 않은 경우 회계추정의 변경으로 처리하고 있습니다.

무형자산은 아래의 내용연수와 상각방법을 적용하고 있습니다.

구분	내용연수	상각방법
영업권	비한정	-
회원권	비한정	-
소프트웨어	5년	정액법

6) 무형자산의 제거

무형자산은 처분하는 때, 사용이나 처분으로부터 미래경제적효익이 기대되지 않을 때 연결 재무상태표에서 제거하며 무형자산의 제거로 인하여 발생하는 이익이나 손실은 순매각가액과 장부금액의 차이로 결정하고 자산을 제거할 때 당기손익으로 인식하고 있습니다.

(13) 차입원가

연결실체는 의도된 용도로 사용하거나 판매가능한 상태에 이르게 하는 데 상당한 기간을 필요로 하는 적격자산의 취득, 건설 또는 생산과 직접 관련된 차입원가는 당해 자산 원가의 일부로 자본화하고 있으며 기타 차입원가는 발생기간에 비용으로 인식하고 있습니다.

적격자산을 취득하기 위한 목적으로 특정하여 차입한 자금에 한하여 회계기간동안 그 차입금으로부터 실제 발생한 차입원가에서 당해 차입금의 일시적 운용에서 생긴 투자수익을 차감한 금액을 자본화가능차입원가로 결정하고 있습니다. 일반적인 목적으로 자금을 차입하고 이를 적격자산의 취득을 위해 사용하는 경우에 한하여 당해 자산관련 지출액에 자본화이자율을 적용하는 방식으로 자본화가능차입원가를 결정하고 있으며, 자본화이자율은 회계기간에 존재하는 기업의 차입금(적격자산을 취득하기 위해 특정 목적으로 차입한 자금 제외)에서 발생한 차입원가를 가중평균하여 산정하며 회계기간동안 자본화한 차입원가는 당해 기간동안 실제 발생한 차입원가를 초과할 수 없습니다.

(14) 리스

리스는 리스제공자가 대가와 교환하여 식별되는 자산의 사용 통제권을 일정기간 동안 리스이용자에게 이전하는 계약입니다. 연결실체는 계약의 약정시점에, 계약 자체가 리스인지, 계약이 리스를 포함하는지를 판단합니다.

리스이용자 및 리스제공자는 리스계약이나 리스를 포함하는 계약에서 계약의 각 리스요소를 리스가 아닌 요소(이하'비리스요소'라고 함)와 분리하여 리스로 회계처리합니다. 다만, 연결실체는 리스이용자로서의 회계처리에서 실무적 간편법을 적용하여 비리스요소를 리스요소

와 분리하지 않고 각 리스요소와 관련 비리스요소를 하나의 리스요소로 회계처리합니다.

연결실체는 리스개시일에 기초자산을 사용할 권리를 나타내는 사용권자산과 리스료를 지급할 의무를 나타내는 리스부채를 인식합니다. 다만 연결실체는 단기리스와 소액기초자산리스에 대하여 리스이용자의 인식, 측정 및 표시 규정을 적용하지 않는 예외규정을선택하였습니다.

사용권자산은 리스개시일에 원가로 측정하고, 후속적으로 원가에서 감가상각누계액과 손상차손누계액을 차감하고, 리스부채의 재측정에 따른 조정을 반영하여 측정합니다. 또한 사용권자산은 리스개시일부터 사용권자산의 내용연수 종료일과 리스기간종료일 중 이른 날까지 감가상각합니다. 사용권자산은 재무상태표에 '유형자산'으로 분류합니다.

리스부채는 리스개시일 현재 지급되지 않은 리스료의 현재가치로 측정됩니다. 리스의 내재이자율을 쉽게 산정할 수 있는 경우에는 그 이자율로 리스료를 할인하며 그 이자율을 쉽게 산정할 수 없는 경우에는 리스이용자의 증분차입이자율을 사용합니다. 리스부채는 후속적으로 리스부채에 대한 이자비용만큼 증가하고, 지급한 리스료를 반영하여 감소합니다. 잔존가치보증에 따라 지급할 것으로 예상되는 금액의 변동,지수나 요율(이율)의 변동, 리스기간의 변경, 매수선택권이나 연장선택권의 행사여부평가의 변동에 따라 미래 리스료가 변경되는 경우에 리스부채를 재측정합니다. 리스부채는 재무상태표에 '리스유동채무' 또는 '리스비유동채무'로 분류합니다.

단기리스(리스개시일에 리스기간이 12개월 이하인 리스)와 소액자산리스의 경우 예외 규정을 선택하여 리스료를 리스기간에 걸쳐 정액기준으로 비용을 인식합니다.

(15) 충당부채

충당부채는 과거사건의 결과로 현재의무가 존재하고, 당해 의무를 이행하기 위하여 경제적 효익을 갖는 자원이 유출될 가능성이 높으며 당해 의무의 이행에 소요되는 금액을 신뢰성 있게 추정할 수 있는 경우에 인식하고 있습니다.

충당부채로 인식하는 금액은 현재의무를 보고기간말에 이행하기 위하여 소요되는 지출에 대한 최선의 추정치로서 최선의 추정치를 구할 때에는 관련된 사건과 상황에 대한 불가피한 위험과 불확실성을 고려하고 있습니다. 화폐의 시간가치 효과가 중요한 경우 충당부채는 의무를 이행하기 위하여 예상되는 지출액의 현재가치로 평가하고 있으며 할인율은 부채의 고유한 위험과 화폐의 시간가치에 대한 현행 시장의 평가를 반영한 세전 이율이며 이 할인율에 반영되는 위험에는 미래 현금흐름을 추정할 때 고려된 위험은 반영하지 아니하고 있습니다. 현재의무를 이행하기 위하여 소요되는 지출 금액에 영향을 미치는 미래사건이 발생할 것이라는 충분하고 객관적인 증거가 있는 경우에는 그러한 미래사건을 감안하여 충당부채 금액을 추정하고 있으며, 자산의 예상처분이익은 충당부채를 측정하는 데 고려하지 아니하고 있습니다.

충당부채를 결제하기 위하여 필요한 지출액의 일부 또는 전부를 제 3자가 변제할 것이 예상되는 경우 연결실체가 의무를 이행한다면 변제를 받을 것이 거의 확실하게 되는 때에 한하여 변제금액을 인식하고 별도의 자산으로 회계처리하고 있으며 자산으로 인식하는 금액은 관련 충당부채 금액을 초과할 수 없습니다.

매 보고기간말마다 총당부채의 잔액을 검토하고, 보고기간말 현재 최선의 추정치를 반영하여 조정하며 의무이행을 위하여 경제적효익을 갖는 자원이 유출될 가능성이 더 이상 높지 아니한 경우에는 관련 총당부채를 환입하고 있습니다. 총당부채는 최초인식과 관련있는 지출에만 사용하고 있습니다.

(16) 수익

연결실체는 기업회계기준서 제1115호 '고객과의 계약에서 생기는 수익'의 적용범위에 포함되는 고객과의 모든 계약에 5단계 수익인식모형(① 계약 식별 → ② 수행의무식별 → ③ 거래가격 산정 → ④ 거래가격을 수행의무에 배분 → ⑤ 수행의무 이행 시 수익 인식)을 적용하여 수익을 인식합니다.

1) 수행의무의 식별

연결실체는 골판지상자 등을 제조하여 고객에게 판매하는 사업을 영위하고 있습니다. 연결실체는 ① 고객이 재화나 용역 그 자체에서 효익을 얻거나 고객이 쉽게 구할 수 있는 다른 자원과 함께하여 그 재화나 용역에서 효익을 얻을 수 있고, ② 고객에게재화나 용역을 이전하기로 하는 약속을 계약 내의 다른 약속과 별도로 식별해 낼 수 있다면 구별되는 별도의 수행의무로 식별합니다.

2) 한 시점에 이행하는 수행의무

재화의 판매에 따른 수익은 자산을 이전하여 수행의무를 이행할 때 인식하고 있으며, 한 시점에 이행하는 수행의무는 고객에게재화나 용역에 대한 통제를 이전하는 시점에 이행되고 있습니다. 연결실체는 수행의무를 이행하는 시점을 판단하기 위한 통제 이전의 지표로 다음을 참고하고 있습니다.

- ① 기업은 자산에 대해 현재 지급청구권이 있다
- ② 고객에게 자산의 법적 소유권이 있다
- ③ 기업이 자산의 물리적 점유를 이전하였다
- ④ 자산의 소유에 따른 유의적인 위험과 보상이 고객에게 있다
- ⑤ 고객이 자산을 인수하였다

3) 변동대가

연결실체는 계약에서 약속한 대가에 변동금액이 포함된 경우에 고객에게 약속한 재화나 용역을 이전하고 그 대가로 받을 권리를 갖게 될 금액을 추정하고 있습니다. 대가는 할인(discount), 리베이트, 환불, 공제(credits), 가격할인(price concessions), 장려금(incentives), 성과보너스, 위약금이나 그 밖의 비슷한 항목 때문에 변동될 수 있습니다. 회사가 대가를 받을 권리가 미래 사건의 발생 여부에 달려있는 경우에도 약속한 대가는 변동될 수 있습니다. 예를 들면 반품권을 부여하여 제품을 판매하거나 특정 단계에 도달해야 고정금액의 성과보너스를 주기로 약속한 경우에 대가는 변동될 수 있습니다.

4) 유의적인 금융요소

연결실체는 거래가격을 산정할 때, 계약 당사자들 간에 합의한 지급시기 때문에 고객에게재

화나 용역을 이전하면서 유의적인 금융 효익이 고객이나 기업에 제공되는 경우에는 화폐의 시간가치가 미치는 영향을 반영하여 약속된 대가를 조정하고 있습니다. 다만, 계약을 개시할 때 기업이 고객에게 약속한 재화나 용역을 이전하는 시점과 고객이 그에 대한 대가를 지급하는 시점 간의 기간이 1년 이내일 것이라고 예상한다면 유의적인 금융요소의 영향을 반영하여 약속한 대가(금액)를 조정하지 않는 실무적간편법을 적용하고 있습니다.

5) 계약자산 및 계약부채

계약자산은 기업이 고객에게 이전한 재화나 용역에 대하여 그 대가를 받을 기업의 권리이며, 계약부채는 기업이 고객에게서 이미 받은 대가(또는 지급기일이 된 대가)에 상응하여 고객에게 재화나 용역을 이전하여야 하는 기업의 의무로 정의됩니다. 회사는 한 계약에서 발생한 계약자산과 계약부채는 상계하여 순액으로 재무상태표에 표시하고 있습니다.

(17) 종업원급여

1) 단기종업원급여

단기종업원급여는 임금, 사회보장분담금, 종업원이 관련 근무용역을 제공하는 회계기간의 말부터 12개월 이내에 결제될 유급연차휴가 또는 유급병가 등과 같은 단기유급휴가, 종업원이 관련 근무용역을 제공하는 회계기간의 말부터 12개월 이내에 지급될 이익분배금과 상여금 및 현직종업원을 위한 비화폐성급여를 포함하고 있습니다. 종업원이 회계기간에 근무용역을 제공한 때 근무용역과 교환하여 지급이 예상되는 단기종업원급여의 할인되지 않은 금액을 이미 지급한 금액을 차감한 후 미지급비용으로 인식하며, 이미 지급한 금액이 해당 급여의 할인되지 않은 금액보다 많은 경우에는 그 초과액 때문에 미래 지급액이 감소하거나 현금이 환급되는 만큼을 선급비용으로 인식하며, 다른 한국채택국제회계기준서에 따라 해당 급여를 자산의 원가에 포함하는 경우를 제외하고는 비용으로 인식하고 있습니다.

2) 퇴직급여

(가) 확정기여제도

확정기여제도는 연결실체가 별개의 실체(기금)에 고정 기여금을 납부하고 연결실체의 법적 의무나 의제의무는 기금에 출연하기로 약정한 금액으로 한정되며 종업원이 받을 퇴직급여액은 연결실체와 종업원이 퇴직급여제도나 보험회사에 출연하는 기여금과 그 기여금에서 발생하는 투자수익에 따라 결정되는 퇴직급여제도입니다. 일정기간 종업원이 근무용역을 제공하였을 때 그 근무용역과 교환하여 확정기여제도에 납부해야 할 기여금은 이미 납부한 기여금을 차감한 후 미지급비용으로 인식하고, 이미 납부한 기여금이 보고기간말 이전에 제공된 근무용역에 대해 납부하여야 하는 기여금을 초과하는 경우에는 초과 기여금 때문에 미래 지급액이 감소하거나 현금이 환급되는 만큼을 선급비용으로 인식하며, 다른 한국채택국제회계기준서에 따라 해당 기여금을 자산의 원가에 포함하는 경우를 제외하고는 비용으로 인식하고 있습니다.

(나) 확정급여제도

확정급여제도는 확정기여제도 이외의 모든 퇴직급여제도로서 순확정급여부채로 인식하는 금액은 보고기간말 현재 확정급여채무의 현재가치에서 관련 확정급여채무를 직접 결제하는

데 사용할 수 있는 사외적립자산의 보고기간말 현재 공정가치를 차감한 금액이며, 확정급여 채무는 매년 독립적인 보험계리법인에 의해 예측단위적립방식에 따라 산정하고 있습니다.

확정급여채무의 현재가치는 급여가 지급될 통화로 표시되고 관련 확정급여부채의 지급시점과 만기가 유사한 우량회사채의 시장수익률로 기대미래현금유출액을 할인하여 산정하고 있습니다.

확정급여원가 중 근무원가와 순확정급여부채(자산)의 순이자(손익)는 당기손익으로 인식하며, 순확정급여부채(자산)의 재측정요소(손익)는 기타포괄손익으로 인식하고 있습니다. 한편, 기타포괄손익에 인식되는 순확정급여부채(자산)의 재측정요소(손익)는 후속기간에 당기손익으로 재분류하지 아니하고 있습니다.

부의 순확정급여부채인 순확정급여자산은 제도로부터 환급받거나 제도에 대한 미래 기여금이 절감되는 방식으로 이용가능한 경제적효익의 현재가치의 합계를 한도로 인식하고 있습니다.

연결실체가 급여를 과거근무용역에 귀속시키는 확정급여제도를 새로 도입하거나 기존의 확정급여제도에서 과거근무용역에 대하여 지급해야 하는 급여를 변경하는 경우 발생하는 과거근무원가는 제도개정으로 인하여 발생하는 부채의 변동금액으로 측정하고 즉시 비용으로 인식하고 있습니다.

(18) 자산손상

재고자산, 기업회계기준서 제1115호 '고객과의 계약에서 생기는 수익'에 따라 인식하는 계약자산과 계약을 체결하거나 이행하기 위해 든 원가에서 생기는 자산, 이연법인세자산, 종업원 급여에서 생기는 자산, 금융자산, 공정가치로 측정되는 투자부동산, 매각예정비유동자산 등을 제외한 모든 자산의 손상은 아래의 방법으로 손상차손을 인식하고 있습니다.

내용연수가 비한정인 무형자산, 아직 사용할 수 없는 무형자산 및 사업결합으로 취득한 영업권에 대해서는 자산손상을 시사하는 징후가 있는지에 관계없이 매년 회수가능액을 추정하고 장부금액과 비교하여 손상검사를 하고 있으며, 그 외의 자산은 매 보고기간말마다 자산손상을 시사하는 징후가 있는지를 검토하고 그러한 징후가 있다면 개별 자산별로 회수가능액을 추정하며 개별 자산의 회수가능액을 추정할 수 없다면 그 자산이 속하는 현금창출단위의 회수가능액을 추정하고 있습니다.

자산의 회수가능액은 자산 또는 현금창출단위의 순공정가치와 사용가치 중 더 많은 금액으로 측정하고 있습니다. 자산의 회수가능액이 장부금액에 미달하는 경우 자산의 장부금액을 회수가능액으로 감소시키며, 손상차손은 즉시 당기손익으로 인식하고 있습니다.

손상검사 목적상 사업결합으로 취득한 영업권은 사업결합으로 인한 시너지효과의 혜택을 받게 될 것으로 기대되는 각 현금창출단위에 취득일로부터 배분되고 있습니다. 영업권이 배분된 현금창출단위에 대해서는 매년 그리고 손상을 시사하는 징후가 있을 때마다 영업권을 포함한 현금창출단위의 장부금액과 회수가능액을 비교하여 손상검사를 하고 있으며 현금창출단위의 장부금액이 회수가능액을 초과하는 경우에는 손상차손을 인식하고 있습니다. 현금창출단위의 손상차손은 우선 현금창출단위에 배분된 영업권의 장부금액을 감소시키고 그 다음 현금창출단위에 속하는 다른 자산에 각각 장부금액에 비례하여 배분하고 있습니다.

매 보고기간말마다 영업권을 제외한 자산에 대해 과거에 인식한 손상차손이 더 이상 존재하지 않거나 감소된 것을 시사하는 징후가 있는지를 검토하여 징후가 있는 경우 당해 자산의 회수가능액을 추정하고 있으며 직전 손상차손의 인식시점 이후 회수가능액을 결정하는 데 사용된 추정치에 변화가 있는 경우에만 환입하고 있습니다. 손상차손환입으로 증가된 장부금액은 과거에 손상차손을 인식하기 전 장부금액의 감가상각 또는 상각 후 잔액을 초과할 수 없으며, 손상차손환입은 즉시 당기손익으로 인식하고 있습니다. 현금창출단위의 손상차손환입은 현금창출단위를 구성하는 자산들(영업권 제외)의 장부금액에 비례하여 배분하며, 영업권에 대해 인식한 손상차손은 후속기간에 환입하지 않고 있습니다.

(19) 법인세

법인세비용(수익)은 당기법인세비용(수익)과 이연법인세비용(수익)으로 구성되고 있습니다. 당기법인세와 이연법인세는 수익이나 비용으로 인식하여 당기손익에 포함하고 있으며, 동일 회계기간 또는 다른 회계기간에 자본에 직접 가감되는 항목과 관련된 당기법인세와 이연법인세는 자본에 직접 가감하고 있습니다.

1) 당기법인세

당기법인세는 회계기간의 과세소득(세무상결손금)에 대하여 납부할(환급받을) 법인세액이며, 과세소득(세무상결손금)은 과세당국이 제정한 법규에 따라 납부할(환급받을) 법인세를 산출하는 대상이 되는 회계기간의 이익(손실)으로서 포괄손익계산서의 손익과는 차이가 있습니다.

당기 및 과거기간의 당기법인세부채(자산)는 보고기간말까지 제정되었거나 실질적으로 제정된 세율(및 세법)을 사용하여, 과세당국에 납부할(과세당국으로부터 환급받을) 것으로 예상되는 금액으로 측정하고 있습니다.

당기 및 과거기간의 당기법인세 중 납부되지 않은 부분을 부채로 인식하며, 과거기간에 납부하여야 할 금액을 초과해서 납부하였다면 그 초과금액은 자산으로 인식하고 있으며, 과거 회계기간의 당기법인세에 대하여 소급공제가 가능한 세무상결손금과 관련된 혜택은 자산으로 인식하고 있습니다.

2) 이연법인세

연결실체는 모든 가산할 일시적차이에 대하여 이연법인세부채를 인식하고 있습니다. 다만 영업권을 최초로 인식하는 경우와 자산·부채가 최초로 인식되는 거래가 사업결합거래가 아니고 거래 당시의 회계이익이나 과세소득(세무상결손금)에 영향을 미치지 아니하는 거래인 경우 및 종속기업·지점 및 관계기업에 대한 투자자산 그리고 공동약정투자지분과 관련된 가산할 일시적차이에 대하여 지배기업·투자자 또는 참여자가 일시적차이의 소멸시점을 통제할 수 있고 예측가능한 미래에 일시적차이가 소멸하지 않을 가능성이 높을 경우에 발생하는 이연법인세부채는 인식하지 아니하고 있습니다.

연결실체는 차감할 일시적차이가 사용될 수 있는 과세소득의 발생가능성이 높은 경우에 모든 차감할 일시적차이에 대하여 이연법인세자산을 인식하고 있습니다. 다만, 자산이나 부채를 최초로 인식할 때 발생하는 거래로 사업결합거래가 아니고 거래 당시 회계이익이나 과세

소득(세무상결손금)에 영향을 미치지 않는 거래인 경우 및 종속기업·지점 및 관계기업에 대한 투자자산 그리고 공동약정투자지분과 관련된 모든 차감할 일시적차이에 대하여 일시적차이가 예측가능한 미래에 소멸할 가능성이 높지 않거나 일시적차이가 사용될 수 있는 과세소득이 발생할 가능성이 높지 않은 경우에는 이연법인세자산은 인식하지 아니하고 있습니다. 미사용 세무상결손금과 세액공제가 사용될 수 있는 미래 과세소득의 발생가능성이 높은 경우 그 범위 안에서 이월된 미사용 세무상결손금과 세액공제에 대하여 이연법인세자산을 인식하고 있습니다.

이연법인세자산의 장부금액은 매 보고기간말에 검토하며 이연법인세자산의 일부 또는 전부에 대한 혜택이 사용되기에 충분한 과세소득이 발생할 가능성이 더 이상 높지않다면 이연법인세자산의 장부금액을 감액시키고 감액된 금액은 사용되기에 충분한 과세소득이 발생할 가능성이 높아지면 그 범위 내에서 환입하고 있습니다.

이연법인세 자산과 부채는 보고기간말까지 제정되었거나 실질적으로 제정된 세율(및세법)에 근거하여 당해 자산이 실현되거나 부채가 결제될 회계기간에 적용될 것으로 기대되는 세율을 사용하여 측정하고 있으며 이연법인세 자산과 부채는 할인하지 아니하고 있습니다.

연결실체가 당기법인세자산과 당기법인세부채를 상계할 수 있는 법적으로 집행가능한 권리를 가지고 있으며, 동일한 과세당국에 의해서 부과되는 법인세와 관련하여 과세대상기업이 동일한 경우 혹은 과세대상기업은 다르지만 당기법인세 부채와 자산을순액으로 결제할 의도가 있거나 유의적인 금액의 이연법인세부채가 결제되거나 이연법인세자산이 회수될 미래의 각 회계기간마다 자산을 실현하는 동시에 부채를 결제할 의도가 있는 경우 이연법인세자산과 이연법인세부채를 상계하고 있습니다.

(20) 주당이익

연결실체는 기본주당이익과 희석주당이익을 지배기업의 보통주에 귀속되는 계속영업손익과 당기순손익에 대하여 계산하고 연결포괄손익계산서에 표시하고 있습니다.

기본주당이익은 지배기업의 보통주에 귀속되는 특정 회계기간의 당기순손익을 그 기간에 유통된 보통주식수를 가중평균한 주식수로 나누어 계산하고 있으며, 지배기업의 보통주에 귀속되는 금액은 지배기업에 귀속되는 계속영업손익과 당기순손익 각각의 금액에서 자본으로 분류된 우선주에 대한 세후 우선주 배당금,우선주 상환시 발생한 차액 및 유사한 효과를 조정한 금액입니다.

희석주당이익은 모든 희석효과가 있는 잠재적보통주의 영향을 고려하여 지배기업의 보통주에 귀속되는 당기순손익 및 가중평균유통보통주식수를 조정하여 계산하고 있습니다.

(21) 중요한 회계추정 및 판단

연결재무제표의 작성시 경영진은 회계정책의 적용이나 자산, 부채, 수익, 비용의 장부금액 및 우발부채의 금액에 영향을 미칠 수 있는 판단과 추정 및 가정을 하여야 합니다. 보고기간말 현재 이러한 추정치는 경영진의 최선의 판단 및 추정에 따라 이루어지고 있으며 추정치와 추정에 대한 가정은 지속적으로 검토되고 있으나 향후 경영환경의 변화에 따라 실제 결과와는 중요하게 다를 수도 있습니다.

회계정책을 적용하는 과정에서 추정에 관련된 공시와는 별도로 연결재무제표에 인식되는 금액에 가장 유의적인 영향을 미칠 수 있는 경영진이 내린 판단 및 미래에 대한 가정과 보고기간말의 추정 불확실성과 관련하여 다음 회계연도에 자산과 부채의 장부금액에 대한 중요한 조정을 유발할 수 있는 유의적인 위험을 내포하고 있는 사항은 다음과 같습니다.

1) 영업권 손상

영업권이 배분된 현금창출단위에 대해 손상검사 수행시 사용가치의 계산은 자산에서 창출될 것으로 기대되는 미래현금흐름의 추정치, 미래현금흐름의 금액 및 시기의 변동가능성에 대한 기대치, 현행 무위험시장이자율로 표현되는 화폐의 시간가치, 자산의 본질적 불확실성에 대한 보상가격 및 자산에서 창출될 것으로 기대되는 미래현금흐름의 가격을 결정할 때 시장 참여자들이 반영하는 비유동성과 같은 그 밖의 요소 등 다양한 추정에 근거하여 이루어지고 있습니다.

2) 이연법인세

이연법인세 자산과 부채는 보고기간말까지 제정되었거나 실질적으로 제정된 세율(및세법)에 근거하여 당해 자산이 실현되거나 부채가 결제될 회계기간에 적용될 것으로 기대되는 세율을 사용하여 추정하고 있으며 이연법인세자산의 장부금액은 이연법인세자산의 일부 또는 전부에 대한 혜택이 사용되기에 충분한 과세소득이 발생할 가능성이 높은 경우 최선의 추정치로 인식하고 있습니다. 이러한 추정치는 미래의 실제 법인세부담과 다를 수 있습니다.

3) 확정급여채무

확정급여채무의 현재가치를 계산하기 위하여 사용하는 보험수리적 가정은 퇴직급여의 궁극적인 원가를 결정하는 여러 가지 변수들에 대한 최선의 추정을 반영하는 것으로 여기에는 퇴직전이나 퇴직후의 사망률, 이직률, 신체장애율 및 조기퇴직률, 급여수령권을 갖는 피부양자가 있는 종업원의 비율, 의료급여제도의 경우 의료원가청구율, 할인율, 미래의 임금과 급여수준 등이 포함되며, 이러한 가정에 따라 확정급여채무의 현재가치는 민감하게 변동될 수 있습니다.

3. 금융자산 및 금융부채

(1) 연결기업의 금융자산 및 금융부채의 범주별 분류내역은 다음과 같습니다.

<당분기말>

(단위:천원)					
금융자산	당기손익 공정가치 측정금융자산	기타포괄손익 공정가치 측정금융자산	상각후원가측정 금융자산	위험회피 파생상품자산	합계
현금및현금성자산	-	-	24,443,542	-	24,443,542
장단기금융상품	-	-	41,309,233	-	41,309,233
당기손익공정가치 측정금융자산	28,700	-	-	-	28,700

기타포괄손익공정가치 측정금융자산	-	494,100	-	-	494,100
단기매출채권	-	-	53,152,441	-	53,152,441
기타채권	-	-	531,254	-	531,254
합 계	28,700	494,100	119,436,470	-	119,959,270

(단위:천원)				
금융부채	당기손익 공정가치 측정금융부채	상각후원가측정 금융부채	위험회피 파생상품부채	합 계
단기매입채무	-	25,276,767	-	25,276,767
기타채무	-	15,929,539	-	15,929,539
리스부채	-	213,387	-	213,387
단기차입금	-	751,309	-	751,309
합 계	-	42,171,002	-	42,171,002

<전기말>

(단위:천원)					
금융자산	당기손익 공정가치 측정금융자산	기타포괄손익 공정가치 측정금융자산	상각후원가측정 금융자산	위험회피 파생상품자산	합계
현금및현금성자산	-	-	24,875,803	-	24,875,803
장단기금융상품	-	-	24,440,183	-	24,440,183
당기손익공정가치 측정금융자산	28,700	-	-	-	28,700
기타포괄손익공정가치 측정금융자산	-	645,570	-	-	645,570
단기매출채권	-	-	54,426,185	-	54,426,185
기타채권	-	-	414,581	-	414,581
합 계	28,700	645,570	104,156,752	-	104,831,022

(단위:천원)				
금융부채	당기손익 공정가치 측정금융부채	상각후원가측정 금융부채	위험회피 파생상품부채	합 계
단기매입채무	-	28,359,951	-	28,359,951
기타채무	-	16,081,377	-	16,081,377
리스부채	-	367,207	-	367,207
단기차입금	-	885,074	-	885,074

합 계	-	45,693,609	-	45,693,609
-----	---	------------	---	------------

(2) 범주별 금융자산 및 금융부채의 손익은 다음과 같습니다.

(단위:천원)		
구 분	당분기	전분기
기타포괄손익-공정가치측정금융자산		
평가손실(포괄손익)	(188,147)	23,377
수입배당금	16,200	16,200
상각후원가측정금융자산		
이자수익	497,972	243,409
대손상각비	67,724	(142,171)
상각후원가측정금융부채		
이자비용	25,066	32,172
외환차익(손)	(344,158)	(144,419)
외화환산이익(손)	(263,123)	(73,662)

4. 공정가치

(1) 금융상품의 종류별 장부금액과 공정가치의 비교내용은 다음과 같습니다.

(단위: 천원)				
구 분	당분기말		전기말	
	장부금액	공정가치	장부금액	공정가치
금융자산 :				
공정가치로 인식된 금융자산				
기타포괄손익공정가치측정금융자산	494,100	494,100	645,570	645,570
당기손익공정가치측정금융자산	28,700	28,700	28,700	28,700
소 계	522,800	522,800	674,270	674,270
상각후원가로 인식된 금융자산				
현금및현금성자산	24,443,542	24,443,542	24,875,803	24,875,803
장단기금융상품	41,309,233	41,309,233	24,440,183	24,440,183
단기매출채권	53,152,441	53,152,441	54,426,185	54,426,185
기타채권	531,254	531,254	414,581	414,581
소 계	119,436,470	119,436,470	104,156,752	104,156,752
합 계	119,959,270	119,959,270	104,831,022	104,831,022
금융부채 :				
상각후원가로 인식된 금융부채				
단기매입채무	25,276,767	25,276,767	28,359,951	28,359,951
기타유동채무	15,929,539	15,929,539	16,081,377	16,081,377

리스부채	213,387	213,387	367,207	367,207
단기차입금	751,309	751,309	885,074	885,074
합 계	42,171,002	42,171,002	45,693,609	45,693,609

연결재무상태표상 상각후원가로 측정되는 금융상품의 장부금액은 공정가치와 근사하다고 판단하고 있습니다.

(2) 공정가치로 측정되는 자산·부채의 공정가치 측정치

1) 공정가치 서열체계 및 측정방법

공정가치란 측정일에 시장참여자 사이의 정상거래에서 자산을 매도할 때 받거나 부채를 이전할 때 지급하게 될 가격을 의미합니다. 공정가치 측정은 측정일에 현행 시장 상황에서 자산을 매도하거나 부채를 이전하는 시장참여자 사이의 정상거래에서의가격을 추정하는 것으로, 회사는 공정가치 평가시 시장정보를 최대한 사용하고, 관측가능하지 않은 변수는 최소한으로 사용하고 있습니다.

회사는 공정가치로 측정되는 자산·부채를 공정가치 측정에 사용된 투입변수에 따라다음과 같은 공정가치 서열체계로 분류하였습니다.

수준1 : 활성시장에서 공시되는 가격을 공정가치로 측정하는 자산·부채의 경우 동 자산·부채의 공정가치는 수준1로 분류됩니다. .

수준2 : 가치평가기법을 사용하여 자산·부채의 공정가치를 측정하는 경우, 모든 유의적인 투입변수가 시장에서 관측한 정보에 해당하면 자산·부채의 공정가치는 수준2로 분류됩니다.

수준3 : 가치평가기법을 사용하여 자산·부채의 공정가치를 측정하는 경우, 하나 이상의 유의적인 투입변수가 시장에서 관측불가능한 정보에 해당하면 동 금융상품의 공정가치는 수준 3으로 분류됩니다.

자산·부채의 공정가치는 자체적으로 개발한 내부평가모형을 통해 평가한 값을 사용하거나 독립적인 외부평가기관이 평가한 값을 제공받아 사용하고 있습니다.

2) 보고기간말 현재 연결재무상태표에 공정가치로 측정되는 자산·부채의 공정가치 서열체계 별 공정가치 금액은 다음과 같습니다.

<당분기말>

(단위 : 천원)			
구 분	수준1	수준2	수준3
기타포괄손익공정가치측정금융자산	494,100	-	-

<전기말>

(단위 : 천원)

구분	수준1	수준2	수준3
기타포괄손익공정가치측정금융자산	645,570	-	-

5. 현금및현금성자산

현금및현금성자산의 내용은 다음과 같습니다.

(단위:천원)		
구분	당분기말	전기말
현금	15,223	11,322
예금	24,428,319	24,864,481
합계	24,443,542	24,875,803

6. 공정가치측정금융자산

(1) 공정가치측정금융자산의 내역은 다음과 같습니다.

(단위:천원)		
구분	당분기말	전기말
기타포괄손익공정가치측정금융자산		
상장주식	494,100	645,570
당기손익공정가치측정금융자산		
출자금	28,700	28,700
합계	522,800	674,270

(2) 기타포괄손익공정가치측정금융자산의 내역은 다음과 같습니다.

<당분기말>

(단위:천원)						
구분		주식수	지분율	취득원가	공정가치	장부가액
상장주식	해태제과식품(주)	81,000	0.28%	1,000,000	494,100	494,100

<전기말>

(단위:천원)						
구분		주식수	지분율	취득원가	공정가치	장부가액
상장주식	해태제과식품(주)	81,000	0.28%	1,000,000	645,570	645,570

(3) 당기손익공정가치측정금융자산의 내역은 다음과 같습니다.

<당분기말>

(단위:천원)				
구 분		취득원가	공정가치	장부가액
출자금	한국제지공업협동조합	6,500	6,500	6,500
	한국골판지포장공업협동조합	22,200	22,200	22,200
합 계		28,700	28,700	28,700

<전기말>

(단위:천원)				
구 분		취득원가	공정가치	장부가액
출자금	한국제지공업협동조합	6,500	6,500	6,500
	한국골판지포장공업협동조합	22,200	22,200	22,200
합 계		28,700	28,700	28,700

7. 매출채권 및 기타채권

(1) 매출채권과 기타채권의 내용은 다음과 같습니다.

(단위:천원)				
구 분	당분기말		전기말	
	유동성	비유동성	유동성	비유동성
매출채권				
매출채권	53,317,802	166,319	54,589,898	138,372
손실충당금	(165,361)	(329)	(163,713)	(240)
합 계	53,152,441	165,990	54,426,185	138,132
기타채권				
미수금	47,583	-	69,004	-
미수수익	190,083	-	90,847	-
보증금	1,900	125,698	1,900	114,698
합 계	239,566	125,698	161,751	114,698

(2) 당분기말 현재 매출채권에 대해 전체 기간 기대신용손실을 손실충당금으로 인식하는 간편법을 적용하고 있으며, 매출채권의 신용위험정보의 세부내용은 다음과 같습니다.

(단위:천원)				
구 분	당분기말		전기말	
구 분	유동성	비유동성	유동성	비유동성
총장부금액	53,317,802	166,319	54,589,898	138,372

기대손실율	0.31%	0.20%	0.30%	0.17%
전체기간기대손실	(165,361)	(329)	(163,713)	(241)
순장부금액	53,152,441	165,990	54,426,185	138,131

(3) 손실충당금의 변동내역은 다음과 같습니다.

<당분기>

(단위:천원)						
구분	기초금액	대손상각	환입	제각	기타	기말금액
단기매출채권	163,713	67,636	-	(65,988)	-	165,361
장기매출채권	240	89	-	-	-	329

<전기>

(단위:천원)						
구분	기초금액	대손상각	환입	제각	기타	기말금액
단기매출채권	299,378	-	(135,665)	-	-	163,713
장기매출채권	-	240	-	-	-	240

8. 재고자산

재고자산의 내역은 다음과 같습니다.

(단위:천원)						
구분	당분기말			전기말		
	취득원가	평가손실 총당금	장부금액	취득원가	평가손실 총당금	장부금액
원재료	8,009,552	-	8,009,552	7,607,315	-	7,607,315
부재료	380,377	-	380,377	344,581	-	344,581
재공품	711,451	-	711,451	762,107	-	762,107
제품	5,775,417	-	5,775,417	6,999,303	-	6,999,303
저장품	4,570,354	-	4,570,354	4,597,850	-	4,597,850
미착품	1,210,466	-	1,210,466	1,033,207	-	1,033,207
합계	20,657,617	-	20,657,617	21,344,363	-	21,344,363

9. 기타유동자산

기타유동자산의 내용은 다음과 같습니다.

(단위 : 천원)

구 분	당분기말	전기말
선급금	144,000	190,687
선급비용	202,844	127,246
선급법인세	22,847	-
계약자산(반환재고회수권)	13,314	13,871
합 계	383,005	331,804

10. 유형자산

(1) 유형자산의 장부가액 변동내용은 다음과 같습니다.

<당분기>

(단위:천원)						
구분	기초	취득	처분	감가상각비	대체	기말
토 지	130,023,490	-	-	-	-	130,023,490
건 물	31,669,733	-	-	(955,410)	854,175	31,568,498
구 축 물	1,826,605	-	-	(119,796)	-	1,706,809
기계장치	29,864,517	188,000	(2)	(4,202,565)	10,088,138	35,938,088
차량운반구	31,893	-	-	(15,170)	-	16,723
공기구비품	156,883	-	-	(30,674)	46,000	172,209
사용권자산 (차량운반구)	438,935	-	(49,100)	(127,218)	-	262,617
건설중인자산	9,936,887	2,103,846	-	-	(10,988,313)	1,052,420
합 계	203,948,943	2,291,846	(49,102)	(5,450,833)	-	200,740,854

<전기>

(단위:천원)						
구분	기초	취득	처분	감가상각비	대체	기말
토 지	129,280,210	743,280	-	-	-	130,023,490
건 물	33,040,127	153,300	(269,823)	(1,283,871)	30,000	31,669,733
구 축 물	1,993,654	-	-	(167,049)	-	1,826,605
기계장치	34,490,838	397,700	(73,474)	(6,261,047)	1,310,500	29,864,517
차량운반구	76,251	-	-	(44,358)	-	31,893
공기구비품	204,280	-	-	(47,397)	-	156,883
사용권자산 (차량운반구)	523,301	160,966	-	(245,332)	-	438,935
건설중인자산	7,134,970	4,142,417	-	-	(1,340,500)	9,936,887
합 계	206,743,631	5,597,663	(343,297)	(8,049,054)	-	203,948,943

(2) 유형자산의 세부내역은 다음과 같습니다.

<당분기말>

(단위: 천원)			
구 분	취득원가	감가상각누계액	장부금액
토 지	130,023,490	-	130,023,490
건 물	51,525,619	(19,957,121)	31,568,498
구 축 물	6,042,119	(4,335,310)	1,706,809
기계장치	179,289,233	(143,351,145)	35,938,088
차량운반구	440,663	(423,940)	16,723
공기구비품	2,276,798	(2,104,589)	172,209
사용권자산 (차량운반구)	912,759	(650,142)	262,617
건설중인자산	1,052,420	-	1,052,420
합 계	371,563,101	(170,822,247)	200,740,854

<전기말>

(단위: 천원)			
구 분	취득원가	감가상각누계액	장부금액
토 지	130,023,490	-	130,023,490
건 물	50,671,444	(19,001,710)	31,669,734
구 축 물	6,042,119	(4,215,514)	1,826,605
기계장치	169,026,922	(139,162,404)	29,864,518
차량운반구	440,663	(408,770)	31,893
공기구비품	2,230,798	(2,073,915)	156,883
사용권자산 (차량운반구)	961,859	(522,924)	438,935
건설중인자산	9,936,887	-	9,936,887
합 계	369,334,182	(165,385,237)	203,948,943

(3) 당분기말 현재 장·단기차입금과 관련하여 금융기관 등에 담보로 제공한 자산은 다음과 같습니다.

(단위:천원,USD, JPY)		
금융기관명	담보제공자산	채권최고액
한국산업은행	토지,건물,기계	29,000,000
		USD 2,000,000
		JPY 50,000,000
하나은행	"	6,500,000

한국씨티은행	"	45,500,000
신한은행	"	6,480,000
합 계		87,480,000 USD 2,000,000 JPY 50,000,000

(4) 당분기말 현재 보험의 종류, 보험금액 및 보험에 가입된 자산의 내용은 다음과 같습니다.

(단위 : 천원)			
보험의 종류	부보자산	부보금액	보험회사
재산종합보험	건축물, 기계장치, 재고자산, 구축물등	335,385,841	DB손해보험
화재보험	건물, 기계장치, 재고자산일체등	5,223,219	DB손해보험
합 계		340,609,060	

11. 무형자산

무형자산은 비한정 내용연수의 회원권 등으로 구성되어 있으며 장부가액 변동내용은 다음과 같습니다.

<당분기>

(단위:천원)						
구분	기초	취득	처분	상각	손상	기말
영업권	717,077	-	-	-	-	717,077
회원권	624,539	-	(2,655)	-	-	621,884
소프트웨어	49,120	-	-	(8,973)	-	40,147
합 계	1,390,736	-	(2,655)	(8,973)	-	1,379,108

<전기>

(단위:천원)						
구분	기초	취득	처분	상각	손상	기말
영업권	717,077	-	-	-	-	717,077
회원권	726,739	-	(102,200)	-	-	624,539
소프트웨어	25,151	30,800	-	(6,831)	-	49,120
합 계	1,468,967	30,800	(102,200)	(6,831)	-	1,390,736

12. 리스

(1) 당분기말 현재 기초자산 유형별 사용권자산의 내역은 다음과 같습니다.

(단위:천원)

구분	당분기말
차량운반구	262,618

(2) 당분기 중 리스와 관련해 손익으로 인식된 금액은 다음과 같습니다.

(단위:천원)	
구분	당분기
사용권자산의 감가상각비	
차량운반구	174,729
리스부채에 대한 이자비용	18,257
단기리스료	901,467
단기리스가 아닌 소액자산 리스료	48,613
리스부채 측정치에 포함되지 않은 변동리스료	33,902

한편 당분기 중 리스의 총 현금유출은 151,320천원입니다.

(3) 당분기말 현재 리스부채의 내역은 다음과 같습니다.

구분	(단위:천원)	
	당분기말	
	최소리스료	최소리스료의 현재가치
1년 이내	126,836	116,245
1년 초과 5년 이내	104,370	97,142
합계	231,205	213,387

(4) 당분기말 및 전기말 현재 리스부채의 유동성분류 내역은 다음과 같습니다.

(단위:천원)		
구분	당분기말	전기말
유동	116,245	191,018
비유동	97,142	176,189
합계	213,387	367,207

13. 매입채무 및 기타채무

단기매입채무 및 기타유동채무의 내용은 다음과 같습니다

(단위:천원)		
구분	당분기말	전기말

매입채무		
단기매입채무	25,276,767	28,359,951
합 계		28,359,951
기타유동채무		
미지급금	11,326,903	12,241,069
미지급비용	4,585,636	3,823,307
예수보증금	17,000	17,000
합 계	15,929,539	16,081,376

14. 단기차입금

당분기말 및 전기말 현재 단기차입금의 내역은 다음과 같습니다.

(단위:천원)				
자금종류	차 입 처	이자율	당분기말	전기말
외화단기차입금	산업은행	Term SOFR +1.4%	751,309	885,074
합 계			751,309	885,074

15. 기타유동부채

기타유동부채의 내용은 다음과 같습니다.

(단위 : 천원)		
구 분	당분기말	전기말
예수금	258,550	440,479
예수부가가치세	1,443,447	1,170,214
선수금	70,456	67,017
총당부채	88,630	105,679
합 계	1,861,083	1,783,389

16. 계약자산과 계약부채

연결실체가 인식하고 있는 계약자산과 계약부채는 다음과 같습니다.

(단위 : 천원)		
구 분	당분기말	전기말
계약자산(반품재고회수권)	13,314	13,871
계약자산 합계	13,314	13,871
계약부채(환불부채)	16,030	16,244
계약부채 합계	16,030	16,244

17. 퇴직급여채무

(1) 퇴직급여채무와 관련하여 재무상태표에 인식된 금액은 다음과 같습니다.

(단위:천원)		
구 분	당분기말	전기말
확정급여채무의 현재가치	9,473,188	9,050,048
사외적립자산의 공정가치	(8,859,378)	(8,817,904)
퇴직급여채무	613,810	232,144

(2) 확정급여채무의 변동 내역은 다음과 같습니다.

(단위:천원)		
구 분	당 분 기	전 기
기초잔액	9,050,048	8,993,423
보험수리적손실(이익)	-	(281,254)
당기근무원가	264,375	351,979
이자원가	175,370	187,355
지급액	(16,605)	(201,455)
기말잔액	9,473,188	9,050,048

(3) 사외적립자산의 변동 내역은 다음과 같습니다.

(단위:천원)		
구 분	당 분 기	전 기
기초잔액	8,817,904	8,642,540
사외적립자산의 기대수익	56,780	57,577
사용자의 기여금	-	285,000
급여지급액	(15,306)	(167,213)
기말잔액	8,859,378	8,817,904

(4) 확정급여형퇴직금제도와 관련하여 인식된 손익은 다음과 같습니다.

(단위:천원)		
구 분	당 분 기	전 기
확정급여제도		
당기근무원가	264,375	351,979
이자원가	175,370	187,355
이자수익	(56,780)	(57,577)
확정급여제도 소계	382,965	481,757

확정기여제도		
당기비용 인식 기여금	1,170,900	1,644,857
합 계	1,553,865	2,126,614

18. 특수관계자와의 거래

(1) 주요 경영진에 대한 보상 내역은 다음과 같습니다.

(단위:천원)		
구 분	당분기	전분기
단기급여	981,000	981,000
퇴직급여	367,781	352,458
합 계	1,348,781	1,333,458

19. 우발채무 및 약정사항

(1) 사용이 제한된 금융상품 등의 내역은 다음과 같습니다.

(단위:천원)				
계 정 과 목	거 래 처	당분기말	전기말	사용제한내용
장기금융상품	한국씨티은행 등	9,500	9,500	당좌개설보증금

(2) 금융기관과 체결한 주요 약정사항은 다음과 같습니다.

(단위:천원,USD)		
금융기관	약정내역	약정한도액
한국씨티은행	당좌대출	500,000
	상업어음할인	1,000,000
	구매자금대출	8,000,000
	외화수표/어음매입	USD 5,000
	내국신용장어음매입	USD 100,000
	기한부수입신용장	USD 1,000,000
	일람부수입신용장	USD 1,000,000
하나은행	구매자금대출	4,000,000
	팩토링대출	10
	수입신용장	USD 4,000,000
	기업카드	50,000
신한은행	구매자금대출	10,000,000
	기한부수입신용장	USD 5,000,000
	일람불수입신용장	USD 1,000,000
우리은행	구매자금대출	4,000,000

	수입신용장	USD 2,000,000
	기업카드	200,000
산업은행	수입신용장	USD 5,000,000

(3) 연결실체가 당분기말 현재 타인을 위하여 제공받은 보증등의 내역은 다음과 같습니다.

(단위:천원)			
제공처	제공받은자	제공내역	보증금액
서울보증보험	(주)광화 외	계약이행보증	1,626,170

20. 자본금

자본금에 관련된 사항은 다음과 같습니다.

구 분	당분기말	전기말
발행할 주식의 총수	12,000,000주	12,000,000주
1 주당 금액	5,000원	5,000원
발행한 주식의 총수	4,000,000주	4,000,000주
기말 현재 자본금	20,000,000,000원	20,000,000,000원

21. 자본잉여금

자본잉여금 내역은 다음과 같습니다.

(단위:천원)		
구 분	당분기말	전기말
주식발행초과금	17,466,770	17,466,770
기타자본잉여금	734,256	734,256
합 계	18,201,026	18,201,026

22. 이익잉여금

22-1. 이익잉여금의 구성 내역은 다음과 같습니다.

(단위:천원)		
구 분	당분기말	전기말
법정적립금(*)	6,380,254	6,112,336
임의적립금	161,365,000	148,565,000
재평가잉여금	53,848,971	53,848,971
미처분이익잉여금	22,363,689	20,693,625
합 계	243,957,914	229,219,932

(*) 상법의 규정에 따라 자본금의 50%에 달할 때까지 매 결산기에 금전에 의한 이익배당액의 10% 이상을 이익준비금으로 적립하고 있으며, 동 이익준비금은 현금으로 배당할 수 없으며, 주주총회의 결의에 의하여 이월결손금의 보전과 자본전입에만 사용될 수 있습니다.

22-2. 이익잉여금의 변동내역은 다음과 같습니다.

(단위: 천원)		
구 분	당분기	전기
기초금액	229,219,932	215,514,673
배당금지급	(2,679,180)	(2,373,356)
당기순이익	17,417,162	15,859,237
보험수리적이익(손실)	-	219,378
기말금액	243,957,914	229,219,932

23. 기타포괄손익누계액

기타포괄손익누계액의 내용은 다음과 같습니다.

(단위 : 천원)		
구 분	당분기	전기말
기타포괄손익공정가치측정금융자산평가이익(손실)	(188,682)	(70,535)

24. 기타자본

기타자본의 내용은 다음과 같습니다.

(단위 : 천원)		
구 분	당분기말	전기말
자기주식	(3,991,589)	(3,991,589)

25. 매출액 및 매출원가

(1) 매출액

매출액 내용은 다음과 같습니다.

(단위:천원)				
구 분	당 분 기		전 분 기	
	3개월	누적	3개월	누적
골판지 상자 및 원단	86,259,045	259,470,526	76,612,383	231,552,217
골판지 원지	-	-	-	100,702

합 계	86,259,045	259,470,526	76,612,383	231,652,919
-----	------------	-------------	------------	-------------

(2) 매출원가

매출원가 내용은 다음과 같습니다.

(단위:천원)				
구 분	당 분 기		전 분 기	
	3개월	누적	3개월	누적
골판지 상자 및 원단	72,482,391	216,057,891	68,926,623	192,420,485
골판지 원지	-	-	-	75,694
합 계	72,482,391	216,057,891	68,926,623	192,496,179

26. 판매비와 관리비

판매비와 관리비 내용은 다음과 같습니다.

(단위:천원)				
구 분	당분기		전분기	
	3개월	누적	3개월	누적
급여	860,528	2,592,410	889,808	2,651,423
퇴직급여	148,424	445,271	141,302	423,906
복리후생비	75,562	165,779	37,957	130,494
여비교통비	32,929	97,623	30,741	92,623
통신비	16,159	44,656	14,381	42,489
세금과공과	106,698	373,721	49,811	106,317
지급임차료	30,271	84,422	30,390	84,045
감가상각비	66,273	211,835	77,353	241,648
소모품비	15,360	64,097	19,999	83,631
보험료	55,574	191,345	55,890	183,819
접대비	194,793	439,102	95,014	311,566
광고선전비	556	2,427	641	2,053
건본비	46,242	144,858	220,886	333,137
운반비	5,380,451	15,678,145	4,986,211	15,024,686
지급수수료	171,750	489,050	140,241	434,010
도서비	450	3,936	435	5,470
차량유지비	39,290	110,101	39,571	104,304
대손상각비	(8,457)	67,724	(11,319)	(142,171)
교육훈련비	-	298	-	-
합 계	7,232,853	21,206,800	6,819,312	20,113,450

27. 비용의 성격별 분류

비용의 성격별 분류 내역은 다음과 같습니다.

(단위:천원)				
구 분	당분기		전분기	
	3개월	누적	3개월	누적
재료비의 투입	45,962,415	141,249,623	46,094,467	126,806,492
상품의 매입	3,879,270	11,252,345	3,277,538	10,000,014
종업원급여(*)	7,027,246	20,371,417	6,816,644	19,704,104
감가상각비	1,891,387	5,507,319	2,036,471	6,209,108
금융원가	392,812	633,243	145,882	277,659
합 계	59,153,130	179,013,947	58,371,002	162,997,377

(*) 종업원급여는 급여,복리후생비,퇴직급여를 포함한 금액입니다.

28. 기타수익과 기타비용

기타수익과 기타비용의 내용은 다음과 같습니다.

(단위:천원)				
구 분	당분기		전분기	
	3개월	누적	3개월	누적
기타수익				
유형자산처분이익	-	917	339	339
폐기물처리수익	107,932	275,601	93,335	265,273
부산물처리수익	43,588	152,963	56,157	104,143
잡이익	14,234	72,772	10,018	23,427
합 계	165,754	502,253	159,847	393,182
기타비용				
유형자산처분손실	-	-	277,256	310,260
무형자산처분손실	-	2,993	2,200	2,200
기부금	640	2,540	940	2,760
잡손실	5,683	23,292	7,904	29,163
합 계	6,323	28,825	288,300	344,383

29. 금융수익과 금융원가

금융수익과 금융원가의 내용은 다음과 같습니다.

(단위:천원)

구 분	당분기		전분기	
	3개월	누적	3개월	누적
금융수익				
이자수익	237,295	497,972	88,047	243,409
수입배당금	-	16,200	-	16,200
외화환산이익	-	-	(174)	-
외환차익	-	896	174	27,406
합 계	237,295	515,068	88,047	287,015
금융원가				
이자비용	7,248	25,066	10,639	32,172
외화환산손실	202,201	263,123	41,922	73,663
외환차손	183,364	345,054	93,321	171,824
합 계	392,813	633,243	145,882	277,659

30. 법인세비용

(1) 법인세비용의 구성내역은 다음과 같습니다.

(단위:천원)		
구 분	당 분 기	전 분 기
당기법인세등부담액	5,137,933	4,269,231
일시적차이로 인한 이연법인세 변동액	(27,330)	(567)
과거기간의 당기법인세에 대하여 당기에 인식한 조정액	-	-
자본에 직접 반영된 법인세비용	33,324	(6,593)
당기법인세비용	5,143,927	4,262,071

(2) 법인세비용차감전순이익과 법인세비용간의 관계는 다음과 같습니다.

(단위:천원)		
구 분	당 분 기	전 분 기
법인세비용차감전순이익	22,561,089	19,101,445
적용세율에 따른 법인세비용	4,918,629	4,276,050
조정사항:		
비과세수익	(25,750)	-
비공제비용	40,846	17,877
기타	-	(31,856)
단계적세율의 적용으로 인한 효과	210,202	-
법인세비용	5,143,927	4,262,071
유효법인세율	22.80%	22.31%

(3) 당분기 및 전기 중 이연법인세자산(부채)의 증감내역은 다음과 같습니다.

<당분기>

(단위:천원)				
계 정 과 목	기초잔액	증가	감소	기말잔액
퇴직급여충당금	8,802,159	327,281	-	9,129,440
퇴직연금부담금	(8,621,064)	(327,281)	-	(8,948,345)
감가상각비	66,635	-	-	66,635
매도가능증권	354,430	151,470	-	505,900
건설자금이자	9,176	-	-	9,176
총당부채	105,679	88,630	(105,679)	88,630
반환재고회수권	(13,871)	(13,314)	13,871	(13,314)
연차수당	621,797	-	-	621,797
승용차감가상각비	178,964	-	-	178,964
공동영업자산	12,618	-	-	12,618
무형자산	51,435	-	-	51,435
사용권자산	(438,935)	(262,618)	438,935	(262,618)
리스부채	367,207	213,387	(367,207)	213,387
미수수익	(90,847)	(190,083)	90,847	(190,083)
매도가능증권(출자전환주식)	322,125	-	-	322,125
토지재평가차액	(80,851,024)	-	-	(80,851,024)
차감한(가산할) 일시적 차이	(79,123,516)	103,962	(11,093)	(79,065,277)
일시적차이에 의한 이연법인세 효과	(17,407,174)	-	-	(17,379,844)
이연법인세자산(부채)	(17,407,174)	-	-	(17,379,844)

<전기>

(단위:천원)				
계 정 과 목	기초잔액	증가	감소	기말잔액
퇴직급여충당금	8,693,040	258,081	(148,963)	8,802,159
퇴직연금부담금	(8,589,789)	(198,488)	167,213	(8,621,064)
감가상각비	66,635	-	-	66,635
매도가능증권	331,750	22,680	-	354,430
건설자금이자	9,176	-	-	9,176
총당부채	451,241	105,679	(451,241)	105,679
반환재고회수권	(14,383)	(13,871)	14,383	(13,871)
연차수당	647,263	574,585	(600,051)	621,797
승용차감가상각비	155,999	22,965	-	178,964

공동영업자산	12,618	-	-	12,618
무형자산	51,435	-	-	51,435
사용권자산	(523,301)	(106,913)	191,279	(438,935)
리스부채	407,881	130,675	(171,349)	367,207
미수수익	(34,460)	(90,847)	34,460	(90,847)
매도가능증권(출자전환주식)	322,125	-	-	322,125
토지재평가차액	(80,851,024)	-	-	(80,851,024)
차감한(가산할) 일시적 차이	(78,863,794)	-	-	(79,123,516)
일시적차이에 의한 이연법인세 효과	(17,350,035)	-	-	(17,407,174)
이연법인세자산(부채)	(17,350,035)	-	-	(17,407,174)

(4) 기타포괄손익에 직접 가감된 법인세부담액과 이연법인세의 내역은 다음과 같습니다.

(단위 : 천원)						
구 분	당분기			전분기		
	반영 전	법인세효과	반영 후	반영 전	법인세효과	반영 후
기타포괄손익공정가치측정 금융자산평가손실	(151,470)	33,323	(118,147)	29,970	(6,593)	23,377

31. 주당순이익

(1) 주당순이익은 보통주 1주에 대한 대한 손익을 계산한 것으로, 연결실체의 1주당 손익의 산출 내역은 다음과 같습니다.

구 분	당 분 기		전 분 기	
	3개월	누적	3개월	누적
당기순이익	5,049,116,258원	17,417,162,631원	2,908,355,737원	14,839,373,881원
가중평균유통주식수	3,827,400주	3,827,400주	3,827,400주	3,856,960주
주당순이익	1,319원	4,551원	760원	3,847원

(*) 가중평균유통주식수 산정

구 분	발행주식수	자기주식	유통주식수	일수	적수
기초	4,000,000	172,600	3,827,400	273	1,044,880,200

누적 가중평균유통주식수: 1,044,880,200주/273일 = 3,827,400주

(2) 연결실체의 보통주 청구가능증권이 없는 바, 희석화주당순이익은 기본주당순이익과 동일합니다.

32. 현금흐름표

(1) 영업활동 현금흐름 중 조정 및 영업활동으로 인한 자산부채의 변동은 다음과 같습니다.

(단위:천원)		
구 분	당분기	전분기
조정		
법인세비용	5,143,927	4,262,071
이자수익	(497,973)	(243,409)
이자비용	25,066	32,172
감가상각비	5,498,346	6,209,108
무형자산상각비	8,973	-
퇴직급여	423,141	404,500
유형자산처분이익	(917)	(339)
유형자산처분손실	-	310,260
무형자산처분손실	2,993	2,200
외화환산이익	-	-
외화환산손실	263,123	73,662
대손상각비	67,724	(142,171)
잡이익	(912)	-
합 계	10,933,491	10,908,054
자산 및 부채의 증감		
단기매출채권의 감소(증가)	1,206,108	(3,717,262)
기타유동채권의 감소(증가)	21,422	(15,187)
재고자산의 감소(증가)	686,746	(9,189,796)
기타유동자산의 감소(증가)	(51,201)	(129,219)
기타비유동채권의 증가(감소)	(27947)	
단기매입채무의 증가(감소)	(3,302,597)	3,912,742
기타유동채무의 증가(감소)	(151,838)	18,028
기타유동부채의 증가(감소)	77357	(754,783)
사외적립자산의 감소(증가)	(37,500)	(75,000)
퇴직금의 지급	-	(34,242)
합 계	(1,579,450)	(9,984,719)

(2) 현금의 유입과 유출이 없는 거래 중 중요한 사항은 다음과 같습니다.

(단위 : 천원)		
구 분	당분기	전분기
건설중인 자산의 유형자산 대체	10,988,313	464,400

(3) 재무활동에서 생기는 부채의 변동 내용은 다음과 같습니다.

<당분기>

(단위:천원)							
구분	기초	현금흐름	비현금 변동				기말
			취득	환율변동	공정가치변동	기타	
리스부채	367,207	(151,320)	-	-	-	(2,500)	213,387
단기차입금	885,074	(177,475)	-	43,710	-	-	751,309
합계	1,252,281	(328,795)	-	43,710	-	(2,500)	964,696

<전분기>

(단위:천원)							
구분	기초	현금흐름	비현금 변동				기말
			취득	환율변동	공정가치변동	기타	
리스부채	407,881	(175,347)	160,967	-	-	25,050	418,551
단기차입금	343,129	519,692	-	9,771	-	-	872,592
합계	751,010	344,345	160,967	9,771	-	25,050	1,291,143

33. 금융상품 위험관리

연결실체는 금융상품과 관련하여 환위험, 이자율위험 및 가격위험을 포함한 시장위험, 유동성위험, 신용위험과 같은 다양한 금융위험에 노출되어 있습니다. 연결실체의 위험관리는 재무적 성과에 영향을 미치는 잠재적 위험을 식별하여 연결실체가 허용가능한 수준으로 감소, 제거 및 회피하는 것을 그 목적으로 하고 있습니다. 연결실체는 전사적인 수준의 위험관리 정책 및 절차를 마련하여 운영하고 있으며, 연결실체의 재무부문에서 위험관리에 대한 총괄 책임을 담당하고 있습니다. 또한, 연결실체의 경영진은 위험관리 정책 및 절차의 준수 여부와 위험노출 한도를 지속적으로 검토하고 있습니다.

(1) 환위험관리

연결실체는 원자재 수입 거래등과 관련하여 USD등의 환율변동에 노출되어 있습니다. 기능통화 이외의 외화로 표시된 화폐성자산 및 부채의 장부금액은 다음과 같습니다.

(단위:USD, JPY, EUR, 천원)				
구분	당분기말		전기말	
	외화	원화	외화	원화
외화단기차입금	USD 523,633.03	751,309	USD 746,582.21	885,074
외화외상매입금	USD 2,769,172.45	3,973,208	USD 1,529,433.76 EUR 421,400.00	2,378,806
외화부채 합계	USD 3,292,805.48	4,724,517	USD 2,276,015.97 EUR 421,400.00	3,263,880

한편, 외화에 대한 원화환율이 10% 상승(하락)할 경우 환손익의 변동효과로 인해 당기손익

이 472백만원 만큼 하락(상승)합니다.

(2) 유동성위험관리

회사는 유동성위험을 관리하기 위하여 단기 및 중장기 자금관리계획을 수립하고 현금유출예산과 실제 현금유출액을 지속적으로 분석, 검토하고 있습니다. 회사의 경영진은 영업활동 현금흐름과 금융자산 및 영업활동의 현금유입으로 금융부채를 상환가능하다고 판단하고 있습니다. 한편, 일시적으로 발생할수 있는 유동성 위험을 관리하기 위하여 한국씨티은행 등과 당좌차월약정을 체결하고 있습니다. 당분기말 및 전기말 현재 금융부채의 잔존계약만기에 따른 만기 분석은 다음과 같습니다.

<당분기말>

(단위:천원)				
구 분	1년미만	1년~5년	5년 이상	합계
리스부채	116,245	97,142	-	213,387
단기차입금	751,309	-	-	751,309
합 계	867,554	97,142	-	964,696

<전기말>

(단위:천원)				
구 분	1년미만	1년~5년	5년 이상	합계
리스부채	191,018	176,189	-	367,207
단기차입금	885,074	-	-	885,074
합 계	1,076,092	176,189	-	1,252,281

(3) 신용위험 관리

연결실체는 신용위험을 관리하기 위하여 금융자산의 신용보강을 위한 정책과 절차를 마련하여 운영하고 있으며, 회수가 지연되는 금융자산에 대하여는 회수지연 현황과 회수대책이 보고 된 후, 지연사유에 따라 적절한 조치를 취하고 있습니다. 금융자산의 장부금액은 신용위험에 대한 최대노출정도를 나타냅니다. 연결실체의 신용위험에 대한 최대 노출 정도는 다음과 같습니다.

(단위:천원)		
구 분	당분기말	전기말
현금및현금성자산	24,443,542	24,875,803
단기매출채권	53,152,441	54,426,185
기타채권	531,254	414,581
장단기금융상품	41,309,233	24,440,183

한편, 연결실체는 한국씨티은행 등의 금융기관에 현금및현금성자산 등을 예치하고 있으며, 신용등급이 우수한 금융기관과 거래하고 있으므로 금융기관으로부터의 신용위험은 제한적입니다.

(4) 이자율 위험관리

연결실체는 이자부부채를 통해 자금을 조달하고 있는 상황이기 때문에 이자율위험에 노출되어 있으며, 내부적으로 이자율 위험을 정기적으로 측정하고 있습니다. 이자율이 1%증가(감소)시 당기순익이 16백만원 만큼 감소(증가) 합니다.

(5) 주가변동 위험 관리

연결실체는 지분상품에서 발생하는 가격변동위험에 노출되어 있습니다. 지분상품은 매매목적이지 아닌 전략적 목적으로 보유하고 있습니다. 당기말 현재 공정가치로 평가하는 지분상품은 494백만원이며, 다른 변수가 일정하고 지분상품의 가격이 10% 변동할 경우 가격변동이 자본에 미치는 영향은 49백만원입니다.

35. 자본관리

연결실체의 자본관리는 계속기업으로서의 종속 능력을 유지하는 한편, 자본조달비용을 최소화하여 주주이익을 극대화 하는 것을 그 목적으로 하고 있습니다. 연결실체의 자본구조는 차입금에서 현금및 현금성자산 등을 차감한 순부채와 자본으로 구성되며, 주요 경영진은 자본구조를 주기적으로 검토하고 있고, 전반적인 자본위험 관리정책은 전기와 동일합니다.

(단위:천원)		
구 분	당분기말	전기말
장단기차입금	751,309	885,074
현금및현금성자산	(24,443,542)	(24,875,803)
순차입금	(23,692,233)	(23,990,729)
자본총계	277,978,670	263,358,834
순부채비율	-%	-%

36. 온실가스 배출권

당사는 온실가스 배출과 관련하여 회사가 보유한 해당 이행연도분 배출권을 초과하는 배출량에 대해 향후 부담할 것으로 예상되는 비용을 추정하여 배출부채로 계상하고 있습니다.

(1) 당사의 이행연도별 무상할당 배출권은 다음과 같습니다.

(단위:톤)				
구 분	2022년	2023년	2024년	2025년
무상할당 배출권	126,385	126,385	125,202	125,202

한편 당분기의 온실가스 배출량은 93,885톤입니다.

(2) 보고기간말 현재 온실가스배출권과 관련하여 연결실체가 인식한 배출부채(부채)는 72,600천원입니다.

4. 재무제표

재무상태표

제 66 기 3분기말 2022.09.30 현재

제 65 기말 2021.12.31 현재

(단위 : 원)

	제 66 기 3분기말	제 65 기말
자산		
Ⅰ. 유동자산	134,503,646,697	120,184,452,544
(1) 현금및현금성자산	22,298,448,640	21,115,554,459
(2) 단기금융상품	39,022,875,641	24,180,612,152
(3) 단기매출채권	52,026,090,190	53,184,411,801
(4) 기타유동채권	239,566,223	161,751,477
(5) 재고자산	20,564,400,625	21,216,696,203
(6) 기타유동자산	352,265,378	325,426,452
Ⅱ. 비유동자산	202,538,336,361	205,697,189,281
(1) 장기금융상품	9,500,000	9,500,000
(2) 기타포괄손익공정가치 측정금융자산	494,100,000	645,570,000
(3) 당기손익공정가치 측정금융자산	28,700,000	28,700,000
(4) 기타비유동채권	192,854,766	163,996,144
(5) 유형자산	199,171,150,725	202,195,764,276
(6) 영업권 이외의 무형자산	662,030,870	673,658,861
(7) 종속기업에 대한 투자자산	1,980,000,000	1,980,000,000
자산총계	337,041,983,058	325,881,641,825
부채		
Ⅰ. 유동부채	46,415,546,445	49,799,292,708
(1) 단기매입채무	25,279,643,845	28,371,577,716
(2) 기타유동채무	15,633,674,376	15,704,371,885
(3) 유동리스부채	18,425,456	89,637,470
(4) 단기차입금	751,308,672	885,073,565
(5) 기타유동부채	1,617,049,509	1,592,937,981
(6) 당기법인세부채	3,115,444,587	3,155,694,091
Ⅱ. 비유동부채	17,829,072,704	17,571,791,217
(1) 비유동리스부채	15,339,346	27,407,758

(2)퇴직급여채무	393,323,870	103,542,749
(3)이연법인세부채	17,420,409,488	17,440,840,710
부채총계	64,244,619,149	67,371,083,925
자본		
Ⅰ.자본금	20,000,000,000	20,000,000,000
Ⅱ.자본잉여금	18,201,025,941	18,201,025,941
Ⅲ.이익잉여금	238,776,608,468	224,371,655,859
Ⅳ.기타포괄손익누계액	(188,682,000)	(70,535,400)
Ⅴ.기타자본	(3,991,588,500)	(3,991,588,500)
자본총계	272,797,363,909	258,510,557,900
자본과부채총계	337,041,983,058	325,881,641,825

포괄손익계산서

제 66 기 3분기 2022.01.01 부터 2022.09.30 까지

제 65 기 3분기 2021.01.01 부터 2021.09.30 까지

(단위 : 원)

	제 66 기 3분기		제 65 기 3분기	
	3개월	누적	3개월	누적
Ⅰ.매출액	85,027,559,264	255,835,264,843	78,390,971,348	228,015,176,913
Ⅱ.매출원가	71,661,168,734	213,596,493,809	68,164,663,632	190,371,858,278
Ⅲ.매출총이익	13,366,390,530	42,238,771,034	10,226,307,716	37,643,318,635
Ⅳ.판매비와관리비	6,964,295,482	20,443,933,980	6,588,537,108	19,381,566,949
Ⅴ.영업이익(손실)	6,402,095,048	21,794,837,054	3,637,770,608	18,261,751,686
Ⅵ.기타수익	165,750,756	502,227,580	158,230,823	391,550,814
Ⅶ.기타비용	6,323,276	28,824,807	288,300,413	344,382,144
Ⅷ.금융수익	228,843,867	488,890,061	81,208,151	266,795,760
Ⅸ.금융원가	388,798,684	619,769,425	140,293,259	261,292,762
X.법인세비용차감전순이익(손실)	6,401,567,711	22,137,360,463	3,448,615,910	18,314,423,354
XI.법인세비용	1,463,264,056	5,053,227,854	724,971,351	4,094,770,963
XII.당기순이익(손실)	4,938,303,655	17,084,132,609	2,723,644,559	14,219,652,391
XIII.기타포괄손익	(44,857,800)	(118,146,600)	(85,924,800)	23,376,600
(1)후속적으로 당기손익으로 재분류되지 않는 포괄손익	(44,857,800)	(118,146,600)	(85,924,800)	23,376,600
1.확정급여제도의 재측정요소	0	0	0	0
2.기타포괄손익-공정가치측정지분상품평가손익	(44,857,800)	(118,146,600)	(85,924,800)	23,376,600
(2)당기손익으로 재분류될 수 있는 항목(세후기타포괄손익)	0	0	0	0
1.매도가능금융자산평가이익(손실)	0	0	0	0
XIV.총포괄손익	4,893,445,855	16,965,986,009	2,637,719,759	14,243,028,991
XV.주당이익				
(1)기본주당이익(손실) (단위 : 원)	1,290	4,464	710	3,687
(2)희석주당이익(손실) (단위 : 원)	1,290	4,464	710	3,687

자본변동표

제 66 기 3분기 2022.01.01 부터 2022.09.30 까지

제 65 기 3분기 2021.01.01 부터 2021.09.30 까지

(단위 : 원)

	자본					
	자본금	자본잉여금	이익잉여금	기타포괄손익누계액	기타자본	자본 합계
2021.01.01 (Ⅰ.기초자본)	20,000,000,000	18,201,025,941	211,384,914,131	(52,845,000)	(1,090,621,350)	248,442,473,722
Ⅱ.자본의 변동	(1)당기순이익(손실)		14,219,652,391			14,219,652,391
	(2)연차배당		(2,373,355,800)			(2,373,355,800)
	(3)기타포괄손익공정가치측정금융자산평가손익			23,376,600		23,376,600
	(4)자기주식				(2,900,967,150)	(2,900,967,150)
2021.09.30 (Ⅲ.기말자본)	20,000,000,000	18,201,025,941	223,231,210,722	(29,468,400)	(3,991,588,500)	257,411,179,763
2022.01.01 (Ⅰ.기초자본)	20,000,000,000	18,201,025,941	224,371,655,859	(70,535,400)	(3,991,588,500)	258,510,557,900
Ⅱ.자본의 변동	(1)당기순이익(손실)		17,084,132,609			17,084,132,609
	(2)연차배당		(2,679,180,000)			(2,679,180,000)
	(3)기타포괄손익공정가치측정금융자산평가손익				(118,146,600)	(118,146,600)
	(4)자기주식					
2022.09.30 (Ⅲ.기말자본)	20,000,000,000	18,201,025,941	238,776,608,468	(188,682,000)	(3,991,588,500)	272,797,363,909

현금흐름표

제 66 기 3분기 2022.01.01 부터 2022.09.30 까지

제 65 기 3분기 2021.01.01 부터 2021.09.30 까지

(단위 : 원)

	제 66 기 3분기	제 65 기 3분기
Ⅰ.영업활동현금흐름	21,227,521,517	13,426,071,966
(1)영업활동에서 창출된 현금흐름	25,947,140,981	14,563,283,054
1.당기순이익(손실)	17,084,132,609	14,219,652,391
2.조정	10,549,834,304	10,420,865,382
3.자산 및 부채의 증감	(1,686,825,932)	(10,077,234,719)
(2)이자수취(영업)	372,557,953	200,290,366
(3)이자지급(영업)	(11,592,237)	(7,122,104)
(4)법인세납부(환급)	(5,080,585,180)	(1,330,379,350)
Ⅱ.투자활동현금흐름	(17,107,191,432)	(3,654,672,496)
(1)단기금융상품의 취득	(14,842,263,489)	(124,641,319)
(2)유형자산의 처분	918,000	33,371,430
(3)유형자산의 취득	(2,264,845,943)	(3,663,402,607)

(4)무형자산의 처분	0	100,000,000
(5)보증금의 증가	(1,000,000)	0
III.재무활동현금흐름	(2,937,435,904)	(4,840,109,891)
(1)리스채무의 상환	(80,780,668)	(85,478,464)
(2)단기차입금의 증가	(177,475,236)	519,691,523
(3)배당금지급	(2,679,180,000)	(2,373,355,800)
(4)자기주식의 취득	0	(2,900,967,150)
IV.현금및현금성자산에 대한 환율변동효과	0	0
V.현금및현금성자산의순증가(감소)	1,182,894,181	4,931,289,579
VI.기초현금및현금성자산	21,115,554,459	14,346,359,669
VII.기말현금및현금성자산	22,298,448,640	19,277,649,248

5. 재무제표 주석

제66(당)기 3분기 : 2022년 9월 30일 현재

제65(전기) : 2021년 12월 31일 현재

회사명 : 한국수출포장공업주식회사

1. 일반사항

한국수출포장공업주식회사(이하 "회사"라 함)는 1957년에 설립되어 1974년 6월에 주식을 한국증권거래소에 상장한 회사로서 골판지 및 골판지상자의 제조, 판매 등을 주영업 목적으로 하고 있습니다. 회사의 본점소재지는 서울시 서초구 서초중앙로 63 리더스빌딩 4층이며, 경기도 오산시 황새로 149번길 11 소재 공장 등 4개의 공장을 보유하고 있습니다.

당분기말 현재 회사의 자본금은 20,000백만원이며 대주주 및 그 특수관계자가 45.56%의 지분을 소유하고 있습니다.

2. 중요한 회계정책

당기 재무제표는 보고기간말 현재 유효한 한국채택국제회계기준에 따라 작성되었으며, 당기 재무제표를 작성하기 위하여 채택한 중요한 회계정책은 별도의 언급이 없는 한 전기 연차재무제표 작성시 채택한 회계정책과 동일하게 적용되었습니다.

당기 재무제표 작성을 위하여 채택한 중요한 회계정책은 다음과 같습니다.

(1) 회계정책의 변경과 공시

- 기업회계기준서 제1103호 사업결합 개정

사업결합 시 인식할 자산과 부채의 정의를 개정된 재무보고를 위한 개념체계를 참조하도록

개정되었으나, 기업회계기준서 제1037호 '충당부채, 우발부채 및 우발자산' 및 해석서 제 2121호 '부담금'의 적용범위에 포함되는 부채 및 우발부채에 대해서는 해당 기준서를 적용하도록 예외를 추가하고, 우발자산이 취득일에 인식되지 않는다는 점을 명확히 하였습니다. 동 개정사항이 재무제표에 미치는 중요한 영향은 없습니다.

- 기업회계기준서 제1016호 유형자산 개정

기업이 자산을 의도한 방식으로 사용하기 전에 생산된 품목의 판매에서 발생하는 수익을 생산원가와 함께 당기손익으로 인식하도록 요구하며, 유형자산의 취득원가에서 차감하는 것을 금지하고 있습니다. 동 개정사항이 재무제표에 미치는 중요한 영향은 없습니다.

- 기업회계기준서 제1037호 충당부채, 우발부채 및 우발자산 개정

손실부담계약을 식별할 때 계약이행원가의 범위를 계약 이행을 위한 증분원가와 계약 이행에 직접 관련되는 다른 원가의 배분이라는 점을 명확히 하였습니다. 동 개정사항은 2022년 1월 1일 이후 시작하는 회계연도부터 적용되며, 조기적용이 허용됩니다. 동 개정사항이 재무제표에 미치는 중요한 영향은 없습니다.

- 한국채택국제회계기준 2018-2020 연차개선

기업회계기준서 제1101호 한국채택국제회계기준의 최초채택, 기업회계기준서 제1109호 금융상품, 기업회계기준서 제1116호 리스 및 기업회계기준서 제1041호 농림어업에 대한 일부 개정사항을 포함하고 있습니다. 동 연차개선 사항 중 기업회계기준서 제1116호 리스의 개정사항은 적용사례에만 관련되므로, 개정사항의 시행일을 별도로 규정하지 않았습니다. 그 외 개정사항이 재무제표에 미치는 중요한 영향은 없습니다.

(2) 재무제표 작성기준

1) 측정기준

재무제표는 금융상품 등 아래의 회계정책에서 별도로 언급하고 있는 사항을 제외하고는 역사적원가를 기준으로 작성되었습니다.

2) 기능통화와 표시통화

재무제표는 회사의 기능통화이면서 표시통화인 "원(KRW)"으로 표시되고 있으며 별도로 언급하고 있는 사항을 제외하고는 "원(KRW)" 단위로 표시되고 있습니다.

(3) 별도재무제표에서 종속기업, 관계기업 및 공동기업에 대한 투자

재무제표는 기업회계기준서 제1027호 '별도재무제표'에 따른 별도재무제표로서 지배기업, 관계기업의 투자자 또는 공동기업의 참여자가 투자자산을 피투자자의 보고된 성과와 순자산에 근거하지 않고 직접적인 지분투자에 근거하여 원가법으로 표시한 재무제표이며, 종속기업, 관계기업 또는 공동기업으로부터 배당을 받을 권리가 확정되는 시점에 그 배당금을 별도 재무제표에 당기손익으로 인식하고 있습니다.

(4) 공동약정

회사는 둘 이상의 당사자들이 공동지배력을 보유하는 공동약정에 대하여 약정의구조와 법적

형식, 약정 당사자들에 의해 합의된 계약상 조건 등 권리와 의무를 고려하여, 약정의 공동지배력을 보유하는 당사자들이 약정의 자산에 대한 권리와 부채에 대한 의무를 갖는 공동약정은 공동영업으로, 약정의 공동지배력을 보유하는 당사자들이 약정의 순자산에 대한 권리를 갖는 공동약정은 공동기업으로 분류하고 있습니다.

공동영업에 대해서는 특정 자산, 부채, 수익 및 비용에 적용가능한 관련 IFRS에 따라약정에 대한 자신의 지분과 관련된 자산과 부채를 인식하고 측정(그리고 관련 수익과비용을 인식)하며, 공동기업에 대해서는 기업회계기준서 제1028호 '관계기업과 공동기업에 대한 투자'에 따라 지분법을 사용하여 그 투자자산을 인식하고 회계처리하고 있습니다.

(5) 외화환산

기능통화로 외화거래를 최초로 인식하는 경우에 거래일의 외화와 기능통화 사이의 현물환율을 외화금액에 적용하여 기록하며, 보고기간말 화폐성 외화항목은 마감환율로 환산하며, 역사적원가로 측정하는 비화폐성 외화항목은 거래일의 환율로 환산하고, 공정가치로 측정하는 비화폐성 외화항목은 공정가치가 결정된 날의 환율로 환산하고 있습니다.

화폐성항목의 결제시점에 생기는 외환차이와 화폐성항목의 환산에 사용한 환율이 회계기간 중 최초로 인식한 시점이나 전기의 재무제표 환산시점의 환율과 다르기 때문에 생기는 외환차이는 그 외환차이가 생기는 회계기간의 손익으로 인식하고 있으며, 일정요건을 충족하는 위험회피회계를 적용하는 외환차이 등은 기타포괄손익으로 보고하고 있습니다.

비화폐성항목에서 생긴 손익을 기타포괄손익으로 인식하는 경우에 그 손익에 포함된 환율변동효과도 기타포괄손익으로 인식하며, 비화폐성항목에서 생긴 손익을 당기손익으로 인식하는 경우에는 그 손익에 포함된 환율변동효과도 당기손익으로 인식하고 있습니다.

(6) 현금및현금성자산

회사는 보유현금과 요구불예금, 유동성이 매우 높은 단기 투자자산으로서 확정된 금액의 현금으로 전환이 용이하고 가치변동의 위험이 경미한 자산을 현금 및 현금성자산으로 분류하고 있습니다. 지분상품은 현금성자산에서 제외하고 있으며 다만 상환일이 정해져 있고 취득일로부터 상환일까지의 기간이 단기인 우선주와 같이 실질적인 현금성자산인 경우에는 현금성자산에 포함하고 있으며, 금융회사의 요구에 따라 즉시 상환하여야 하는 당좌차월은 현금 및 현금성자산의 구성요소에 포함하고 있습니다.

(7) 금융상품

1) 금융자산

금융자산은 금융상품의 계약당사자가 되는 때에만 재무상태표에 인식하고 있으며, 금융자산의 정형화된 매입이나 매도는 매매일 또는 결제일에 인식하고 있습니다. 금융상품의 최초 인식시점에 사업모형과 금융자산의 계약상 현금흐름의 특성에 따라금융자산은 당기손익공정가치측정금융자산, 기타포괄손익공정가치측정금융자산,상각후원가측정금융자산으로 분류하고 있습니다.

금융자산은 최초인식시 공정가치로 측정하고 있으며, 당기손익공정가치금융자산이 아닌 경우 당해 금융자산의 취득과 직접 관련되는 거래원가는 최초인식하는 공정가치에 가산하여 측정하고 있습니다.

(가) 당기손익공정가치측정금융자산

금융자산을 단기매매목적으로 보유하고 있거나, 당기손익공정가치측정금융자산으로 지정하는 경우와 기타포괄손익공정가치측정금융자산 또는 상각후원가측정금융자산으로 분류되지 않는 금융자산은 당기손익공정가치측정금융자산으로 분류합니다.

또한 당기손익공정가치측정금융자산의 지정이 서로 다른 기준에 따라 자산이나 부채를 측정하거나, 그에 따른 평가손익 등을 인식함으로써 발생할 수 있는 인식과 측정상의 불일치를 제거하거나 상당히 감소시킬 수 있는 경우에는 당기손익공정가치 측정금융자산으로 지정할 수 있습니다.

당기손익공정가치측정금융자산은 공정가치로 측정하며 공정가치 변동으로 인한 평가손익은 당기손익으로 인식하고 있습니다. 금융자산으로부터 획득한 배당금과 이자수익도 당기손익으로 인식합니다.

(나) 기타포괄손익공정가치측정금융자산

채무증권 중 사업모형이 현금흐름 수취 및 매도 사업모형으로 분류되고 계약상 현금흐름이 원금과 이자만으로 구성되어 있는지에 대한 검토를 만족하는 금융자산이나 단기간 내 매도할 목적이 아닌 지분증권 중 기타포괄손익공정가치측정금융자산으로 지정한 상품은 기타포괄손익공정가치측정금융자산으로 분류하고 있습니다. 기타포괄손익공정가치측정금융자산은 최초인식 후에 공정가치로 측정합니다. 공정가치의 변동으로 인하여 발생하는 손익은 유효이자율법에 따른 이자수익, 배당수익 및 손익으로 직접 인식되는 화폐성자산에 대한 외환차이를 제외하고는 자본의 기타포괄손익항목으로 인식하고 있습니다.

기타포괄손익공정가치측정금융자산을 처분하는 경우 기타포괄손익으로 인식한 누적손익은 해당 기간의 당기손익으로 인식합니다. 다만, 기타포괄손익공정가치측정 금융자산으로 지정한 지분증권에서 발생한 누적평가손익은 처분시 해당기간의 당기손익으로 인식되지 않습니다.

외화로 표시된 기타포괄손익공정가치측정금융자산의 공정가치는 해당 외화로 측정되며 보고기간 말 현재 환율로 환산합니다. 공정가치 변동분 중 상각후원가의 변동으로 인한 환산차이에서 발생한 부분은 당기손익으로 인식하며 기타 변동은 자본으로 인식하고 있습니다.

(다) 상각후원가측정금융자산

사업모형이 현금흐름 수취로 분류되고 계약상 현금흐름 특성 평가를 만족하는 금융자산은 상각후원가 측정 금융자산으로 분류합니다. 최초 인식 후에는 유효이자율법을 사용한 상각후원가로 측정하며, 이자수익은 유효이자율법을 사용하여 인식합니다.

(라) 금융자산의 제거

금융자산의 현금흐름에 대한 계약상 권리가 소멸하거나, 금융자산의 현금흐름에 대한 권리를 양도하고 금융자산의 소유에 따른 위험과 보상의 대부분을 이전할 때 금융자산을 제거하고 있습니다. 만약, 금융자산의 소유에 따른 위험과 보상의 대부분을 보유하지도 않고 이전하지도 아니한 경우, 회사가 금융자산을 통제하고 있지도 않다면 금융자산을 제거하고, 금융자산을 계속 통제하고 있다면 그 양도자산에 대하여 지속적으로 관여하는 정도까지 계속하여 인식하고, 관련 부채를 함께 인식하고 있습니다.

2) 금융자산(채무상품)의 기대신용손실

당기손익공정가치측정금융자산을 제외한 상각후원가측정금융자산 및 기타포괄손익공정가치측정채무상품은 매 보고기간 말에 기대신용손실을 평가하고 있습니다. 손실충당금의 측정 방식은 신용위험의 유의적인 증가 여부에 따라 결정됩니다. 금융자산의 최초 인식 후 신용위험의 유의적인 증가 여부에 따라 아래 표와 같이 3단계로 구분하여 12개월 기대신용손실이나 전체기간 기대신용손실에 해당하는 금액으로 손실충당금을 인식합니다.

구 분		손실충당금
Stage 1	최초 인식 후 신용위험이 유의적으로 증가하지 않은 경우(주1)	12개월 기대신용손실: 보고기간 말 이후 12개월 내에 발생 가능한 금융상품의 채무불이행 사건으로 인한 기대신용손실
Stage 2	최초 인식 후 신용위험이 유의적으로 증가한 경우	전체기간 기대신용손실: 기대존속기간에 발생할 수 있는 모든 채무불이행 사건으로 인한 기대신용손실
Stage 3	신용이 손상된 경우	

(주1) 보고기간 말 신용위험이 낮은 경우에는 신용위험이 유의적으로 증가하지 않은 것으로 간주할 수 있음

최초 인식 시점에 신용이 손상된 금융자산에 대하여 최초 인식 후 전체기간 기대신용손실의 누적변동분만을 손실충당금으로 계상합니다.

한편, 매출채권, 계약자산, 리스채권 등에 대해서는 전체기간 기대신용손실에 해당하는 금액으로 손실충당금을 측정하는 간편법을 적용하고 있습니다.

기대신용손실은 일정 범위의 발생 가능한 결과를 확률가중된 값으로, 화폐의 시간가치를 반영하고, 보고기간 말에 과거사건, 현재 상황과 미래 경제적 상황에 대한 예측에 대한 과도한 원가나 노력 없이 이용할 수 있는 정보를 반영해 측정합니다.

3) 금융부채

금융부채는 금융상품의 계약당사자가 되는 때에만 재무상태표에 인식하고 있으며, 금융부채의 최초 인식시 당기손익공정가치측정금융부채 또는 기타금융부채로 분류하고 공정가치로 측정하고 있습니다. 당기손익공정가치측정금융부채를 제외하고는 해당 금융부채의 발생과 직접 관련되는 거래비용은 최초 측정시 공정가치에 차감하고 있습니다.

(가) 당기손익공정가치측정부채

당기손익공정가치측정금융부채는 최초 인식시점에 당기손익공정가치측정금융부채로 지정

한 금융부채를 포함하고 있습니다. 당기손익공정가치측정금융부채는 최초 인식 후 공정가치로 측정하며, 공정가치의 변동은 당기손익으로 인식하고 있습니다. 한편, 최초 인식시점에 발행과 관련하여 발생한 거래비용은 발생 즉시 당기손익으로 인식하고 있습니다.

(나) 당기손익공정가치측정부채로 분류되지 않는 금융부채

당기손익공정가치측정부채로 분류되지 않는 금융부채는 다음의 금융부채를 제외하고는 최초인식 후 유효이자율법을 사용하여 상각후원가로 측정하고 있습니다.

금융자산의 양도가 제거 조건을 충족하지 못하거나 지속적관여접근법이 적용되는 경우에 발생하는 금융부채의 경우, 양도자산을 상각후원가로 측정한다면 양도자산과 관련부채의 순장부금액이 양도자가 보유하는 권리와 부담하는 의무의 상각후원가가 되도록 관련부채를 측정하며, 양도자산을 공정가치로 측정한다면 양도자산과 관련부채의 순장부금액이 양도자가 보유하는 권리와 부담하는 의무의 독립적으로 측정된 공정가치가 되도록 관련부채를 측정하고 있습니다.

금융보증부채(금융자산의 양도가 제거 조건을 충족하지 못하거나 지속적관여접근법이 적용되는 경우에 발생하는 금융부채 제외)와 시장이자율보다 낮은 이자율로 대출하기로 한 약정은 기대신용손실모형에 따른 손실충당금과 최초인식금액에서 이익누계액을 차감한 금액 중 큰 금액으로 측정됩니다.

(다) 금융부채의 제거

금융부채(또는 금융부채의 일부)는 소멸한 경우(즉, 계약상 의무가 이행, 취소 또는 만료된 경우)에만 재무상태표에서 제거하고 있습니다. 기존 차입자와 대여자가 실질적으로 다른 조건으로 채무상품을 교환하거나 기존 금융부채(또는 금융부채의 일부)의 조건이 실질적으로 변경된 경우 최초의 금융부채를 제거하고 새로운 금융부채를 인식하고 있으며, 소멸하거나 제3자에게 양도한 금융부채(또는 금융부채의 일부)의 장부금액과 지급한 대가의 차액은 당기손익으로 인식하고 있습니다.

4) 금융자산과 금융부채의 상계

회사는 인식한 자산과 부채에 대해 법적으로 집행가능한 상계권리를 현재 보유하고 있으면서 순액으로 결제하거나 자산을 실현하는 동시에 부채를 결제할 의도를 가지고 있는 경우에 금융자산과 금융부채를 상계하고 재무상태표에 순액으로 표시하고 있습니다.

5) 부채와 자본의 분류

채무상품과 지분상품은 계약의 실질 및 금융부채와 지분상품의 정의에 따라 금융부채 또는 자본으로 분류하고 있습니다.

(8) 재고자산

재고자산의 취득원가는 매입원가, 전환원가 및 재고자산을 현재의 장소에 현재의 상태로 이르게 하는 데 발생한 기타 원가 모두를 포함하고 있으며, 재고자산의 단위원가는 이동평균법을 사용하여 결정하고 있습니다.

재고자산은 취득원가와 순실현가능가치 중 낮은 금액으로 측정하고 있습니다. 순실현가능가치는 통상적인 영업과정의 예상 판매가격에서 예상되는 추가 완성원가와 판매비용을 차감한 금액으로서 매 후속기간에 순실현가능가치를 재평가하고 있습니다.

재고자산의 판매시 관련된 수익을 인식하는 기간에 재고자산의 장부금액을 비용으로 인식하고 있으며 재고자산을 순실현가능가치로 감액한 평가손실과 모든 감모손실은 감액이나 감모가 발생한 기간에 비용으로 인식하며, 순실현가능가치의 상승으로 인한 재고자산 평가손실의 환입은 환입이 발생한 기간의 비용으로 인식된 재고자산 금액의 차감액으로 인식하고 있습니다.

(9) 유형자산

유형자산은 최초 인식시점에 원가로 측정하고 최초 인식 이후 취득원가에서 감가상각누계액과 손상차손누계액을 차감한 금액을 장부금액으로 표시하고 있습니다. 유형자산의 원가는 관세 및 환급불가능한 취득 관련 세금을 가산하고 매입할인과 리베이트 등을 차감한 구입가격, 경영진이 의도하는 방식으로 자산을 가동하는 데 필요한 장소와 상태에 이르게 하는 데 직접 관련되는 원가와 자산을 해체, 제거하거나 부지를 복구하는 데 소요될 것으로 최초에 추정되는 원가로 구성되고 있습니다.

후속원가는 자산으로부터 발생하는 미래경제적효익이 유입될 가능성이 높으며, 자산의 원가를 신뢰성 있게 측정할 수 있는 경우 자산의 장부금액에 포함하거나 적절한 경우 별도의 자산으로 인식하고 있으며, 일상적인 수선·유지와 관련하여 발생하는 원가는 발생시점에 당기손익으로 인식하고 있습니다.

유형자산 중 토지에 대해서는 감가상각을 하지 않으며, 토지를 제외한 유형자산은 아래의 내용연수와 감가상각방법을 적용하여 감가상각하고 있습니다.

구 분	내 용 연 수	감가상각방법
건 물	40년	정액법
구 축 물	20년	정액법
기 계 장 치	8-20년	정액법
차 량 운 반 구	5년	정액법
기타의 유형자산	8년	정액법

유형자산을 구성하는 일부의 원가가 당해 유형자산의 전체원가에 비교하여 유의적이라면 해당 유형자산을 감가상각할 때 그 부분은 별도로 구분하여 감가상각하고 있습니다.

유형자산의 감가상각방법, 잔존가치 및 내용연수는 매 보고기간말에 재검토하고 있으며, 이를 변경하는 것이 적절하다고 판단되는 경우 회계추정의 변경으로 회계처리하고 있습니다.

유형자산의 장부금액은 처분하는 때, 사용이나 처분을 통하여 미래경제적효익이 기대되지 않을 때 제거하고 있으며 제거로 인하여 발생하는 손익은 자산을 제거할 때 당기손익으로 인식하고 있습니다.

(10) 무형자산

회사는 자산에서 발생하는 미래경제적효익이 기업에 유입될 가능성이 높고 자산의 원가를 신뢰성 있게 측정할 수 있는 경우에 무형자산으로 인식하고 있으며, 최초 인식 후에 무형자산은 원가에서 상각누계액과 손상차손누계액을 차감한 금액을 장부금액으로 하고 있습니다.

1) 개별취득

개별 취득하는 무형자산의 원가는 구입가격(매입할인과 리베이트를 차감하고 수입관세와 환급받을 수 없는 제세금을 포함)과 자산을 의도한 목적에 사용할 수 있도록 준비하는 데 직접 관련되는 원가로 구성되고 있습니다.

2) 영업권

사업결합과 관련하여 이전대가, 피취득자에 대한 비지배지분의 금액 및 단계적으로 이루어지는 사업결합의 경우 회사가 이전에 보유하고 있던 피취득자에 대한 지분의 취득일의 공정가치의 합계금액이 취득일의 식별가능한 취득 자산과 인수 부채의 순액을 초과하는 경우 그 초과금액을 영업권으로 인식하고 있습니다.

3) 사업결합으로 인한 취득

사업결합으로 취득하는 영업권과 분리하여 인식하는 무형자산의 취득원가는 취득일의 공정가치로 측정하고 있습니다.

4) 내부적으로 창출한 무형자산

연구(또는 내부 프로젝트의 연구단계)에서 발생한 지출은 발생시점에 비용으로 인식하고 있으며, 무형자산을 사용하거나 판매하기 위해 그 자산을 완성할 수 있는 기술적 실현가능성, 무형자산을 완성하여 사용하거나 판매하려는 기업의 의도, 무형자산을 사용하거나 판매할 수 있는 기업의 능력, 무형자산이 미래경제적효익을 창출하는 방법, 무형자산의 개발을 완료하고 그것을 판매하거나 사용하는 데 필요한 기술적, 재정적 자원 등의 입수가능성, 개발과정에서 발생한 무형자산 관련 지출을 신뢰성 있게 측정할 수 있는 기업의 능력을 모두 제시할 수 있는 경우에만 개발활동(또는 내부 프로젝트의 개발단계)에서 발생한 무형자산을 인식하고 있습니다. 내부적으로 창출한 무형자산의 원가는 무형자산의 인식기준을 최초로 충족시킨 이후에 발생한 지출금액의 합으로 하며 그 자산의 창출, 제조 및 경영자가 의도하는 방식으로 운영될 수 있게 준비하는 데 필요한 직접 관련된 모든 원가를 포함하고 있습니다. 내부적으로 창출한 영업권은 자산으로 인식하지 아니하고 있습니다.

5) 내용연수 및 상각

내용연수가 유한한 무형자산의 경우 상각대상금액은 자산이 사용가능한 때부터 내용연수동안 정액법으로 배분하고 있습니다. 상각대상금액은 잔존가치를 차감하여 결정하고 있으며, 잔존가치는 내용연수 종료 시점에 제 3자가 자산을 구입하기로 한 약정이 있거나, 무형자산의 활성화시장이 있어 잔존가치를 그 활성화시장에 기초하여 결정할 수 있고 그러한 활성화시장이 내용연수 종료 시점에 존재할 가능성이 높은 경우를 제외하고는 영(0)으로 하고 있습니다.

내용연수가 유한한 무형자산의 상각기간과 상각방법은 매 보고기간말에 재검토하고 있으며 이를 변경하는 것이 적절하다고 판단되는 경우 회계추정의 변경으로 회계처리하고 있습니다.

내용연수가 비한정인 무형자산은 상각하지 아니하며, 매 보고기간말 혹은 손상을 시사하는 징후가 있을 때 회수가능액과 장부금액을 비교하여 손상검사를 수행하고 있습니다. 무형자산의 내용연수가 비한정이라는 평가를 계속하여 정당화하는지를 매 보고기간말에 재검토하여 적절하지 않은 경우 회계추정의 변경으로 처리하고 있습니다.

무형자산은 아래의 내용연수와 상각방법을 적용하고 있습니다.

구 분	내 용 연 수	상 각 방 법
회 원 권	비한정	-
소프트웨어	5년	정액법

6) 무형자산의 제거

무형자산은 처분하는 때, 사용이나 처분으로부터 미래경제적효익이 기대되지 않을 때 재무상태표에서 제거하며 무형자산의 제거로 인하여 발생하는 이익이나 손실은 순매각가액과 장부금액의 차이로 결정하고 자산을 제거할 때 당기손익으로 인식하고 있습니다.

(11) 차입원가

회사는 의도된 용도로 사용하거나 판매가능한 상태에 이르게 하는 데 상당한 기간을 필요로 하는 적격자산의 취득, 건설 또는 생산과 직접 관련된 차입원가는 당해 자산 원가의 일부로 자본화하고 있으며 기타 차입원가는 발생기간에 비용으로 인식하고 있습니다.

적격자산을 취득하기 위한 목적으로 특정하여 차입한 자금이 한하여 회계기간동안 그 차입금으로부터 실제 발생한 차입원가에서 당해 차입금의 일시적 운용에서 생긴 투자수익을 차감한 금액을 자본화가능차입원가로 결정하고 있습니다. 일반적인 목적으로 자금을 차입하고 이를 적격자산의 취득을 위해 사용하는 경우에 한하여 당해 자산관련 지출액에 자본화이자율을 적용하는 방식으로 자본화가능차입원가를 결정하고 있으며, 자본화이자율은 회계기간에 존재하는 기업의 차입금(적격자산을 취득하기 위해 특정 목적으로 차입한 자금 제외)에서 발생한 차입원가를 가중평균하여 산정하며 회계기간동안 자본화한 차입원가는 당해 기간동안 실제 발생한 차입원가를 초과할 수 없습니다.

(12) 리스

리스는 리스제공자가 대가와 교환하여 식별되는 자산의 사용 통제권을 일정기간 동안 리스이용자에게 이전하는 계약입니다. 회사는 계약의 약정시점에, 계약 자체가 리스인지, 계약이 리스를 포함하는지를 판단합니다.

리스이용자 및 리스제공자는 리스계약이나 리스를 포함하는 계약에서 계약의 각 리스요소를 리스가 아닌 요소(이하'비리스요소'라고 함)와 분리하여 리스로 회계처리합니다. 다만, 회사는 리스이용자로서의 회계처리에서 실무적 간편법을 적용하여 비리스요소를 리스요소와 분

리하지 않고 각 리스요소와 관련 비리스요소를 하나의 리스요소로 회계처리합니다.

회사는 리스개시일에 기초자산을 사용할 권리를 나타내는 사용권자산과 리스료를 지급할 의무를 나타내는 리스부채를 인식합니다. 다만 회사는 단기리스와 소액기초자산리스에 대하여 리스이용자의 인식, 측정 및 표시 규정을 적용하지 않는 예외규정을선택하였습니다.

사용권자산은 리스개시일에 원가로 측정하고, 후속적으로 원가에서 감가상각누계액과 손상차손누계액을 차감하고, 리스부채의 재측정에 따른 조정을 반영하여 측정합니다. 또한 사용권자산은 리스개시일부터 사용권자산의 내용연수 종료일과 리스기간종료일 중 이른 날까지 감가상각합니다. 사용권자산은 재무상태표에 '유형자산'으로 분류합니다.

리스부채는 리스개시일 현재 지급되지 않은 리스료의 현재가치로 측정됩니다. 리스의 내재이자율을 쉽게 산정할 수 있는 경우에는 그 이자율로 리스료를 할인하며 그 이자율을 쉽게 산정할 수 없는 경우에는 리스이용자의 증분차입이자율을 사용합니다. 리스부채는 후속적으로 리스부채에 대한 이자비용만큼 증가하고, 지급한 리스료를 반영하여 감소합니다.

잔존가치보중에 따라 지급할 것으로 예상되는 금액의 변동,지수나 요율(이율)의 변동, 리스기간의 변경, 매수선택권이나 연장선택권의 행사여부평가의 변동에 따라 미래 리스료가 변경되는 경우에 리스부채를 재측정합니다. 리스부채는 재무상태표에 '리스유동채무' 또는 '리스비유동채무'로 분류합니다.

단기리스(리스개시일에 리스기간이 12개월 이하인 리스)와 소액자산리스의 경우 예외 규정을 선택하여 리스료를 리스기간에 걸쳐 정액기준으로 비용을 인식합니다.

(13) 충당부채

충당부채는 과거사건의 결과로 현재의무가 존재하고, 당해 의무를 이행하기 위하여 경제적 효익을 갖는 자원이 유출될 가능성이 높으며 당해 의무의 이행에 소요되는 금액을 신뢰성 있게 추정할 수 있는 경우에 인식하고 있습니다.

충당부채로 인식하는 금액은 현재의무를 보고기간말에 이행하기 위하여 소요되는 지출에 대한 최선의 추정치로서 최선의 추정치를 구할 때에는 관련된 사건과 상황에 대한 불가피한 위험과 불확실성을 고려하고 있습니다. 화폐의 시간가치 효과가 중요한 경우 충당부채는 의무를 이행하기 위하여 예상되는 지출액의 현재가치로 평가하고 있으며 할인율은 부채의 고유한 위험과 화폐의 시간가치에 대한 현행 시장의 평가를 반영한 세전 이율이며 이 할인율에 반영되는 위험에는 미래 현금흐름을 추정할 때 고려된 위험은 반영하지 아니하고 있습니다. 현재의무를 이행하기 위하여 소요되는 지출 금액에 영향을 미치는 미래사건이 발생할 것이라는 충분하고 객관적인 증거가 있는 경우에는 그러한 미래사건을 감안하여 충당부채 금액을 추정하고 있으며, 자산의 예상처분이익은 충당부채를 측정하는 데 고려하지 아니하고 있습니다.

충당부채를 결제하기 위하여 필요한 지출액의 일부 또는 전부를 제 3자가 변제할 것이 예상되는 경우 회사가 의무를 이행한다면 변제를 받을 것이 거의 확실하게 되는 때에 한하여 변제금액을 인식하고 별도의 자산으로 회계처리하고 있으며 자산으로 인식하는 금액은 관련 충당부채 금액을 초과할 수 없습니다.

매 보고기간말마다 총당부채의 잔액을 검토하고, 보고기간말 현재 최선의 추정치를 반영하여 조정하며 의무이행을 위하여 경제적효익을 갖는 자원이 유출될 가능성이 더 이상 높지 아니한 경우에는 관련 총당부채를 환입하고 있습니다. 총당부채는 최초인식과 관련있는 지출에만 사용하고 있습니다.

(14) 수익

회사는 기업회계기준서 제1115호 '고객과의 계약에서 생기는 수익'의 적용범위에 포함되는 고객과의 모든 계약에 5단계 수익인식모형(① 계약 식별 → ② 수행의무 식별 → ③ 거래가격 산정 → ④ 거래가격을 수행의무에 배분 → ⑤ 수행의무 이행 시 수익 인식)을 적용하여 수익을 인식합니다.

1) 수행의무의 식별

회사는 골판지상자 등을 제조하여 고객에게 판매하는 사업을 영위하고 있습니다. 회사는 ① 고객이 재화나 용역 그 자체에서 효익을 얻거나 고객이 쉽게 구할 수 있는 다른 자원과 함께 하여 그 재화나 용역에서 효익을 얻을 수 있고, ② 고객에게 재화나 용역을 이전하기로 하는 약속을 계약 내의 다른 약속과 별도로 식별해 낼 수 있다면 구별되는 별도의 수행의무로 식별합니다.

2) 한 시점에 이행하는 수행의무

재화의 판매에 따른 수익은 자산을 이전하여 수행의무를 이행할 때 인식하고 있으며, 한 시점에 이행하는 수행의무는 고객에게 재화나 용역에 대한 통제를 이전하는 시점에 이행되고 있습니다. 회사는 수행의무를 이행하는 시점을 판단하기 위한 통제 이전의 지표로 다음을 참고하고 있습니다.

- ① 기업은 자산에 대해 현재 지급청구권이 있다
- ② 고객에게 자산의 법적 소유권이 있다
- ③ 기업이 자산의 물리적 점유를 이전하였다
- ④ 자산의 소유에 따른 유의적인 위험과 보상이 고객에게 있다
- ⑤ 고객이 자산을 인수하였다

3) 변동대가

회사는 계약에서 약속한 대가에 변동금액이 포함된 경우에 고객에게 약속한 재화나 용역을 이전하고 그 대가로 받을 권리를 갖게 될 금액을 추정하고 있습니다. 대가는 할인(discount), 리베이트, 환불, 공제(credits), 가격할인(price concessions), 장려금(incentives), 성과보너스, 위약금이나 그 밖의 비슷한 항목 때문에 변동될 수 있습니다. 회사가 대가를 받을 권리가 미래 사건의 발생 여부에 달려있는 경우에도 약속한 대가는 변동될 수 있습니다. 예를 들면 반품권을 부여하여 제품을 판매하거나 특정 단계에 도달해야 고정금액의 성과보너스를 주기로 약속한 경우에 대가는 변동될 수 있습니다.

4) 유의적인 금융요소

회사는 거래가격을 산정할 때, 계약 당사자들 간에 합의한 지급시기 때문에 고객에게 재화나

용역을 이전하면서 유의적인 금융 효익이 고객이나 기업에 제공되는 경우에는 화폐의 시간 가치가 미치는 영향을 반영하여 약속된 대가를 조정하고 있습니다. 다만, 계약을 개시할 때 기업이 고객에게 약속한 재화나 용역을 이전하는 시점과 고객이 그에 대한 대가를 지급하는 시점 간의 기간이 1년 이내일 것이라고 예상한다면 유의적인 금융 요소의 영향을 반영하여 약속한 대가(금액)를 조정하지 않는 실무적 간편법을 적용하고 있습니다.

5) 계약자산 및 계약부채

계약자산은 기업이 고객에게 이전한 재화나 용역에 대하여 그 대가를 받을 기업의 권리이며, 계약부채는 기업이 고객에게서 이미 받은 대가(또는 지급기일이 된 대가)에 상응하여 고객에게 재화나 용역을 이전하여야 하는 기업의 의무로 정의됩니다. 회사는 한 계약에서 발생한 계약자산과 계약부채는 상계하여 순액으로 재무상태표에 표시하고 있습니다.

(15) 종업원급여

1) 단기종업원급여

단기종업원급여는 임금, 사회보장분담금, 종업원이 관련 근무용역을 제공하는 회계기간의 말부터 12개월 이내에 결제될 유급연차휴가 또는 유급병가 등과 같은 단기유급휴가, 종업원이 관련 근무용역을 제공하는 회계기간의 말부터 12개월 이내에 지급될 이익분배금과 상여금 및 현직종업원을 위한 비화폐성급여를 포함하고 있습니다. 종업원이 회계기간에 근무용역을 제공한 때 근무용역과 교환하여 지급이 예상되는 단기종업원급여의 할인되지 않은 금액을 이미 지급한 금액을 차감한 후 미지급비용으로 인식하며, 이미 지급한 금액이 해당 급여의 할인되지 않은 금액보다 많은 경우에는 그 초과액 때문에 미래 지급액이 감소하거나 현금이 환급되는 만큼을 선급비용으로 인식하며, 다른 한국채택국제회계기준서에 따라 해당 급여를 자산의 원가에 포함하는 경우를 제외하고는 비용으로 인식하고 있습니다.

2) 퇴직급여

(가) 확정기여제도

확정기여제도는 회사가 별개의 실체(기금)에 고정 기여금을 납부하고 회사의 법적의무나 의 제의무는 기금에 출연하기로 약정한 금액으로 한정되며 종업원이 받을 퇴직급여액은 회사와 종업원이 퇴직급여제도나 보험회사에 출연하는 기여금과 그 기여금에서 발생하는 투자수익에 따라 결정되는 퇴직급여제도입니다. 일정기간 종업원이 근무용역을 제공하였을 때 그 근무용역과 교환하여 확정기여제도에 납부해야 할 기여금은 이미 납부한 기여금을 차감한 후 미지급비용으로 인식하고, 이미 납부한 기여금이 보고기간말 이전에 제공된 근무용역에 대해 납부하여야 하는 기여금을 초과하는 경우에는 초과 기여금 때문에 미래 지급액이 감소하거나 현금이 환급되는 만큼을 선급비용으로 인식하며, 다른 한국채택국제회계기준서에 따라 해당 기여금을 자산의 원가에 포함하는 경우를 제외하고는 비용으로 인식하고 있습니다.

(나) 확정급여제도

확정급여제도는 확정기여제도 이외의 모든 퇴직급여제도로서 순확정급여부채로 인식하는 금액은 보고기간말 현재 확정급여채무의 현재가치에서 관련 확정급여채무를 직접 결제하는

데 사용할 수 있는 사외적립자산의 보고기간말 현재 공정가치를 차감한 금액이며, 확정급여 채무는 매년 독립적인 보험계리법인에 의해 예측단위적립방식에 따라 산정하고 있습니다.

확정급여채무의 현재가치는 급여가 지급될 통화로 표시되고 관련 확정급여부채의 지급시점과 만기가 유사한 우량회사채의 시장수익률로 기대미래현금유출액을 할인하여 산정하고 있습니다.

확정급여원가 중 근무원가와 순확정급여부채(자산)의 순이자(손익)는 당기손익으로 인식하며, 순확정급여부채(자산)의 재측정요소(손익)는 기타포괄손익으로 인식하고 있습니다. 한편, 기타포괄손익에 인식되는 순확정급여부채(자산)의 재측정요소(손익)는 후속기간에 당기손익으로 재분류하지 아니하고 있습니다.

부의 순확정급여부채인 순확정급여자산은 제도로부터 환급받거나 제도에 대한 미래기여금이 절감되는 방식으로 이용가능한 경제적효익의 현재가치의 합계를 한도로 인식하고 있습니다.

회사가 급여를 과거근무용역에 귀속시키는 확정급여제도를 새로 도입하거나 기존의 확정급여제도에서 과거근무용역에 대하여 지급해야 하는 급여를 변경하는 경우 발생하는 과거근무원가는 제도개정으로 인하여 발생하는 부채의 변동금액으로 측정하고 즉시 비용으로 인식하고 있습니다.

(16) 자산손상

재고자산, 기업회계기준서 제1115호 '고객과의 계약에서 생기는 수익'에 따라 인식하는 계약자산과 계약을 체결하거나 이행하기 위해 든 원가에서 생기는 자산, 이연법인세자산, 종업원 급여에서 생기는 자산, 금융자산, 공정가치로 측정되는 투자부동산, 매각예정비유동자산 등을 제외한 모든 자산의 손상은 아래의 방법으로 손상차손을 인식하고 있습니다.

내용연수가 비한정인 무형자산, 아직 사용할 수 없는 무형자산 및 사업결합으로 취득한 영업권에 대해서는 자산손상을 시사하는 징후가 있는지에 관계없이 매년 회수가능액을 추정하고 장부금액과 비교하여 손상검사를 하고 있으며, 그 외의 자산은 매 보고기간말마다 자산손상을 시사하는 징후가 있는지를 검토하고 그러한 징후가 있다면 개별 자산별로 회수가능액을 추정하며 개별 자산의 회수가능액을 추정할 수 없다면 그 자산이 속하는 현금창출단위의 회수가능액을 추정하고 있습니다.

자산의 회수가능액은 자산 또는 현금창출단위의 순공정가치와 사용가치 중 더 많은 금액으로 측정하고 있습니다. 자산의 회수가능액이 장부금액에 미달하는 경우 자산의 장부금액을 회수가능액으로 감소시키며, 손상차손은 즉시 당기손익으로 인식하고 있습니다.

손상검사 목적상 사업결합으로 취득한 영업권은 사업결합으로 인한 시너지효과의 혜택을 받게 될 것으로 기대되는 각 현금창출단위에 취득일로부터 배분되고 있습니다. 영업권이 배분된 현금창출단위에 대해서는 매년 그리고 손상을 시사하는 징후가 있을 때마다 영업권을 포함한 현금창출단위의 장부금액과 회수가능액을 비교하여 손상검사를 하고 있으며 현금창출단위의 장부금액이 회수가능액을 초과하는 경우에는 손상차손을 인식하고 있습니다. 현금창출단위의 손상차손은 우선 현금창출단위에 배분된 영업권의 장부금액을 감소시키고 그 다음 현금창출단위에 속하는 다른 자산에 각각 장부금액에 비례하여 배분하고 있습니다.

매 보고기간말마다 영업권을 제외한 자산에 대해 과거에 인식한 손상차손이 더 이상 존재하지 않거나 감소된 것을 시사하는 징후가 있는지를 검토하여 징후가 있는 경우 당해 자산의 회수가능액을 추정하고 있으며 직전 손상차손의 인식시점 이후 회수가능액을 결정하는 데 사용된 추정치에 변화가 있는 경우에만 환입하고 있습니다. 손상차손환입으로 증가된 장부금액은 과거에 손상차손을 인식하기 전 장부금액의 감가상각 또는 상각 후 잔액을 초과할 수 없으며, 손상차손환입은 즉시 당기손익으로 인식하고 있습니다. 현금창출단위의 손상차손환입은 현금창출단위를 구성하는 자산들(영업권 제외)의 장부금액에 비례하여 배분하며, 영업권에 대해 인식한 손상차손은 후속기간에 환입하지 않고 있습니다.

(17) 법인세

법인세비용(수익)은 당기법인세비용(수익)과 이연법인세비용(수익)으로 구성되고 있습니다. 당기법인세와 이연법인세는 수익이나 비용으로 인식하여 당기손익에 포함하고 있으며, 동일 회계기간 또는 다른 회계기간에 자본에 직접 가감되는 항목과 관련된 당기법인세와 이연법인세는 자본에 직접 가감하고 있습니다.

1) 당기법인세

당기법인세는 회계기간의 과세소득(세무상결손금)에 대하여 납부할(환급받을) 법인세액이며, 과세소득(세무상결손금)은 과세당국이 제정한 법규에 따라 납부할(환급받을) 법인세를 산출하는 대상이 되는 회계기간의 이익(손실)으로서 포괄손익계산서의 손익과는 차이가 있습니다.

당기 및 과거기간의 당기법인세부채(자산)는 보고기간말까지 제정되었거나 실질적으로 제정된 세율(및 세법)을 사용하여, 과세당국에 납부할(과세당국으로부터 환급받을) 것으로 예상되는 금액으로 측정하고 있습니다.

당기 및 과거기간의 당기법인세 중 납부되지 않은 부분을 부채로 인식하며, 과거기간에 납부하여야 할 금액을 초과해서 납부하였다면 그 초과금액은 자산으로 인식하고 있으며, 과거 회계기간의 당기법인세에 대하여 소급공제가 가능한 세무상결손금과 관련된 혜택은 자산으로 인식하고 있습니다.

2) 이연법인세

회사는 모든 가산할 일시적차이에 대하여 이연법인세부채를 인식하고 있습니다. 다만 영업권을 최초로 인식하는 경우와 자산·부채가 최초로 인식되는 거래가 사업결합거래가 아니고 거래 당시의 회계이익이나 과세소득(세무상결손금)에 영향을 미치지 아니하는 거래인 경우 및 종속기업·지점 및 관계기업에 대한 투자자산 그리고 공동약정투자지분과 관련된 가산할 일시적차이에 대하여 지배기업·투자자 또는 참여자가 일시적차이의 소멸시점을 통제할 수 있고 예측가능한 미래에 일시적차이가 소멸하지 않을 가능성이 높을 경우에 발생하는 이연법인세부채는 인식하지 아니하고 있습니다.

회사는 차감할 일시적차이가 사용될 수 있는 과세소득의 발생가능성이 높은 경우에 모든 차감할 일시적차이에 대하여 이연법인세자산을 인식하고 있습니다. 다만, 자산이나 부채를 최초로 인식할 때 발생하는 거래로 사업결합거래가 아니고 거래 당시 회계이익이나 과세소득

(세무상결손금)에 영향을 미치지 않는 거래인 경우 및 종속기업·지점 및 관계기업에 대한 투자자산 그리고 공동약정투자지분과 관련된 모든 차감할 일시적차이에 대하여 일시적차이가 예측가능한 미래에 소멸할 가능성이 높지않거나 일시적차이가 사용될 수 있는 과세소득이 발생할 가능성이 높지 않은 경우에는 이연법인세자산은 인식하지 아니하고 있습니다. 미사용 세무상결손금과 세액공제가 사용될 수 있는 미래 과세소득의 발생가능성이 높은 경우 그 범위 안에서 이월된 미사용 세무상결손금과 세액공제에 대하여 이연법인세자산을 인식하고 있습니다.

이연법인세자산의 장부금액은 매 보고기간말에 검토하며 이연법인세자산의 일부 또는 전부에 대한 혜택이 사용되기에 충분한 과세소득이 발생할 가능성이 더 이상 높지않다면 이연법인세자산의 장부금액을 감액시키고 감액된 금액은 사용되기에 충분한 과세소득이 발생할 가능성이 높아지면 그 범위 내에서 환입하고 있습니다.

이연법인세 자산과 부채는 보고기간말까지 제정되었거나 실질적으로 제정된 세율(및세법)에 근거하여 당해 자산이 실현되거나 부채가 결제될 회계기간에 적용될 것으로 기대되는 세율을 사용하여 측정하고 있으며 이연법인세 자산과 부채는 할인하지 아니하고 있습니다.

회사가 당기법인세자산과 당기법인세부채를 상계할 수 있는 법적으로 집행가능한 권리를 가지고 있으며 동일한 과세당국에 의해서 부과되는 법인세와 관련하여 이연법인세자산과 이연법인세부채를 상계하고 있습니다.

(18) 주당이익

회사는 기본주당이익과 희석주당이익을 보통주에 귀속되는 계속영업손익과 당기순손익에 대하여 계산하고 포괄손익계산서에 표시하고 있습니다.

기본주당이익은 보통주에 귀속되는 특정 회계기간의 당기순손익을 그 기간에 유통된보통주식수를 가중평균한 주식수로 나누어 계산하고 있으며, 보통주에 귀속되는 금액은 계속영업손익과 당기순손익 각각의 금액에서 자본으로 분류된 우선주에 대한 세후우선주 배당금, 우선주 상환시 발생한 차액 및 유사한 효과를 조정한 금액입니다.

희석주당이익은 모든 희석효과가 있는 잠재적보통주의 영향을 고려하여 보통주에 귀속되는 당기순손익 및 가중평균유통보통주식수를 조정하여 계산하고 있습니다.

(19) 중요한 회계추정 및 판단

재무제표의 작성시 경영진은 회계정책의 적용이나 자산, 부채, 수익, 비용의 장부금액 및 우발부채의 금액에 영향을 미칠 수 있는 판단과 추정 및 가정을 하여야 합니다.보고기간말 현재 이러한 추정치는 경영진의 최선의 판단 및 추정에 따라 이루어지고 있으며 추정치와 추정에 대한 가정은 지속적으로 검토되고 있으나 향후 경영환경의 변화에 따라 실제 결과와는 중요하게 다를 수도 있습니다.

회계정책을 적용하는 과정에서 추정에 관련된 공시와는 별도로 재무제표에 인식되는금액에 가장 유의적인 영향을 미칠 수 있는 경영진이 내린 판단 및 미래에 대한 가정과 보고기간말의 추정 불확실성과 관련하여 다음 회계연도에 자산과 부채의 장부금액에 대한 중요한 조정을 유발할 수 있는 유의적인 위험을 내포하고 있는 사항은 다음과 같습니다.

1) 금융상품의 공정가치

금융상품에 대한 활성시장이 없는 경우 공정가치는 평가기법을 사용하여 결정하고 있으며, 평가기법은 합리적인 판단력과 거래의사가 있는 독립된 당사자 사이의 최근 거래를 사용하는 방법, 실질적으로 동일한 다른 금융상품의 현행 공정가치를 참조하는 방법, 현금흐름할인 방법과 옵션가격결정모형 등을 포함하고 있습니다. 당사는 주기적으로 평가기법을 조정하며 관측가능한 현행 시장거래의 가격을 사용하거나 관측가능한 시장자료에 기초하여 그 타당성을 검토하는 등 다양한 평가기법의 선택과 가정에 대한 판단을 하고 있습니다.

2) 이연법인세

이연법인세 자산과 부채는 보고기간말까지 제정되었거나 실질적으로 제정된 세율(및세법)에 근거하여 당해 자산이 실현되거나 부채가 결제될 회계기간에 적용될 것으로 기대되는 세율을 사용하여 추정하고 있으며 이연법인세자산의 장부금액은 이연법인세자산의 일부 또는 전부에 대한 혜택이 사용되기에 충분한 과세소득이 발생할 가능성이 높은 경우 최선의 추정치로 인식하고 있습니다. 이러한 추정치는 미래의 실제 법인세부담과 다를 수 있습니다.

3) 확정급여채무

확정급여채무의 현재가치를 계산하기 위하여 사용하는 보험수리적 가정은 퇴직급여의 궁극적인 원가를 결정하는 여러 가지 변수들에 대한 최선의 추정을 반영하는 것으로 여기에는 퇴직전이나 퇴직후의 사망률, 이직률, 신체장애율 및 조기퇴직률, 급여수령권을 갖는 피부양자가 있는 종업원의 비율, 의료급여제도의 경우 의료원가청구율, 할인율, 미래의 임금과 급여 수준 등이 포함되며, 이러한 가정에 따라 확정급여채무의 현재가치는 민감하게 변동될 수 있습니다.

3. 금융자산 및 금융부채

(1) 금융자산 및 금융부채의 범주별 분류내역은 다음과 같습니다.

<당분기말>

(단위:천원)					
금융자산	당기손익 공정가치 측정금융자산	기타포괄손익 공정가치 측정금융자산	상각후원가측정 금융자산	위험회피 파생상품자산	합계
현금및현금성자산	-	-	22,298,449	-	22,298,449
장단기금융상품	-	-	39,032,376	-	39,032,376
당기손익공정가치 측정금융자산	28,700	-	-	-	28,700
기타포괄손익공정가치 측정금융자산	-	494,100	-	-	494,100
단기매출채권	-	-	52,026,090	-	52,026,090
기타채권	-	-	432,421	-	432,421

합 계	28,700	494,100	113,789,336	-	114,312,136
-----	--------	---------	-------------	---	-------------

(단위:천원)				
금융부채	당기손익 공정가치 측정금융부채	상각후원가측정 금융부채	위험회피 파생상품부채	합 계
단기매입채무	-	25,279,644	-	25,279,644
기타채무	-	15,633,674	-	15,633,674
리스부채	-	33,765	-	33,765
단기차입금	-	751,309	-	751,309
합 계	-	41,698,392	-	41,698,392

<전기말>

(단위:천원)					
금융자산	당기손익 공정가치 측정금융자산	기타포괄손익 공정가치 측정금융자산	상각후원가측정 금융자산	위험회피 파생상품자산	합계
현금및현금성자산	-	-	21,115,554	-	21,115,554
장단기금융상품	-	-	24,190,112	-	24,190,112
당기손익공정가치 측정금융자산	28,700	-	-	-	28,700
기타포괄손익공정가치 측정금융자산	-	645,570	-	-	645,570
단기매출채권	-	-	53,184,412	-	53,184,412
기타채권	-	-	325,748	-	325,748
합 계	28,700	645,570	98,815,826	-	99,490,096

(단위:천원)				
금융부채	당기손익 공정가치 측정금융부채	상각후원가측정 금융부채	위험회피 파생상품부채	합 계
단기매입채무	-	28,371,578	-	28,371,578
기타채무	-	15,704,372	-	15,704,372
리스부채	-	117,045	-	117,045
단기차입금	-	885,074	-	885,074
합 계	-	45,078,069	-	45,078,069

(2) 범주별 금융자산 및 금융부채의 손익은 다음과 같습니다.

(단위:천원)		
구 분	당분기	전분기
기타포괄손익공정가치측정금융자산		
평가손실(포괄손익)	(118,147)	23,377
수입배당금	16,200	16,200
상각후원가측정금융자산		
이자수익	471,794	223,190
대손상각비	68,396	(139,872)
상각후원가측정금융부채		
이자비용	11,592	15,806
외환차손	(344,158)	(144,419)
외화환산손익	263,123	(73,662)

4. 공정가치

(1) 금융상품의 종류별 장부금액과 공정가치의 비교내용은 다음과 같습니다.

(단위: 천원)				
구 분	당분기말		전기말	
	장부금액	공정가치	장부금액	공정가치
금융자산 :				
공정가치로 인식된 금융자산				
기타포괄손익공정가치측정금융자산	494,100	494,100	645,570	645,570
당기손익공정가치측정금융자산	28,700	28,700	28,700	28,700
소 계	522,800	522,800	674,270	674,270
상각후원가로 인식된 금융자산				
현금및현금성자산	22,298,449	22,298,449	21,115,554	21,115,554
장단기금융상품	39,032,376	39,032,376	24,190,112	24,190,112
단기매출채권	52,026,090	52,026,090	53,184,412	53,184,412
기타채권	432,421	432,421	325,748	325,748
소 계	113,789,336	113,789,336	98,815,826	98,815,826
합 계	114,312,136	114,312,136	99,490,096	99,490,096
금융부채 :				
상각후원가로 인식된 금융부채				
단기매입채무	25,279,644	25,279,644	28,371,578	28,371,578
기타채무	15,633,674	15,633,674	15,704,372	15,704,372
리스부채	33,765	33,765	117,045	117,045
단기차입금	751,309	751,309	885,074	885,074
합 계	41,698,392	41,698,392	45,078,069	45,078,069

재무상태표상 상각후원가로 측정되는 금융상품의 장부금액은 공정가치와 근사하다고 판단하고 있습니다. 또한 활성시장의 공시가격 없는 지분상품(비상장주식)은 신뢰성 있는 공정가치 측정이 불가능하여 취득원가로 평가하고 있습니다.

(2) 공정가치로 측정되는 자산·부채의 공정가치 측정치

1) 공정가치 서열체계 및 측정방법

공정가치란 측정일에 시장참여자 사이의 정상거래에서 자산을 매도할 때 받거나 부채를 이전할 때 지급하게 될 가격을 의미합니다. 공정가치 측정은 측정일에 현행 시장 상황에서 자산을 매도하거나 부채를 이전하는 시장참여자 사이의 정상거래에서의 가격을 추정하는 것으로, 회사는 공정가치 평가시 시장정보를 최대한 사용하고, 관측가능하지 않은 변수는 최소한으로 사용하고 있습니다.

회사는 공정가치로 측정되는 자산·부채를 공정가치 측정에 사용된 투입변수에 따라 다음과 같은 공정가치 서열체계로 분류하였습니다.

수준1 : 활성시장에서 공시되는 가격을 공정가치로 측정하는 자산·부채의 경우 동 자산·부채의 공정가치는 수준1로 분류됩니다.

수준2 : 가치평가기법을 사용하여 자산·부채의 공정가치를 측정하는 경우, 모든 유의적인 투입변수가 시장에서 관측한 정보에 해당하면 자산·부채의 공정가치는 수준2로 분류됩니다.

수준3 : 가치평가기법을 사용하여 자산·부채의 공정가치를 측정하는 경우, 하나 이상의 유의적인 투입변수가 시장에서 관측불가능한 정보에 해당하면 동 금융상품의 공정가치는 수준3으로 분류됩니다.

자산·부채의 공정가치는 자체적으로 개발한 내부평가모형을 통해 평가한 값을 사용하거나 독립적인 외부평가기관이 평가한 값을 제공받아 사용하고 있습니다.

2) 보고기간말 현재 재무상태표에 공정가치로 측정되는 자산·부채의 공정가치 서열체계별 공정가치 금액은 다음과 같습니다.

<당분기말>

(단위 : 천원)			
구 분	수준1	수준2	수준3
기타포괄손익공정가치측정금융자산	494,100	-	-

<전기말>

(단위 : 천원)			
구 분	수준1	수준2	수준3
기타포괄손익공정가치측정금융자산	645,570	-	-

5. 현금및현금성자산

현금및현금성자산의 내용은 다음과 같습니다.

(단위:천원)		
구분	당분기	전기
현금	14,338	10,898
예금	22,284,111	21,104,656
합 계	22,298,449	21,115,554

6. 공정가치측정금융자산

(1) 공정가치측정금융자산의 내역은 다음과 같습니다.

(단위:천원)		
구분	당분기말	전기말
기타포괄손익공정가치측정금융자산		
상장주식	494,100	645,570
당기손익공정가치측정금융자산		
출자금	28,700	28,700
합 계	522,800	674,270

(2) 기타포괄손익공정가치측정금융자산의 내역은 다음과 같습니다.

<당분기말>

(단위:천원)						
구분		주식수	지분율	취득원가	공정가치	장부가액
상장주식	해태제과식품(주)	81,000	0.28%	1,000,000	494,100	494,100

<전기말>

(단위:천원)						
구분		주식수	지분율	취득원가	공정가치	장부가액
상장주식	해태제과식품(주)	81,000	0.28%	1,000,000	645,570	645,570

(3) 당기손익공정가치측정금융자산의 내역은 다음과 같습니다.

<당분기말>

(단위:천원)						
---------	--	--	--	--	--	--

구 분		취득원가	공정가치	장부가액
출자금	한국제지공업협동조합	6,500	6,500	6,500
	한국골판지포장공업협동조합	22,200	22,200	22,200
합 계		28,700	28,700	28,700

<전기말>

(단위:천원)				
구 분		취득원가	공정가치	장부가액
출자금	한국제지공업협동조합	6,500	6,500	6,500
	한국골판지포장공업협동조합	22,200	22,200	22,200
합 계		28,700	28,700	28,700

7. 매출채권 및 기타채권

(1) 매출채권과 기타채권의 내용은 다음과 같습니다.

(단위:천원)				
구 분	당분기말		전기말	
	유동성	비유동성	유동성	비유동성
매출채권				
매출채권	52,170,948	166,319	53,326,950	138,372
손실충당금	(144,858)	(329)	(142,538)	(240)
합 계	52,026,090	165,990	53,184,412	138,131
기타채권				
미수금	47,583	-	69,004	-
미수수익	190,083	-	90,847	-
보증금	1,900	26,865	1,900	25,865
합 계	239,566	26,865	161,751	25,865

(2) 당분기말 및 전기말 현재 매출채권에 대해 전체 기간 기대신용손실을 손실충당금으로 인식하는 간편법을 적용하고 있으며, 매출채권의 신용위험정보의 세부내용은 다음과 같습니다.

(단위:천원)				
구 분	당분기말		전기말	
	유동성	비유동성	유동성	비유동성
총장부금액	52,170,948	166,319	53,326,950	138,372
기대손실율	0.28%	0.20%	0.27%	0.17%
전체기간기대손실	(144,858)	(329)	(142,538)	(240)
순장부금액	52,026,090	165,990	53,184,412	138,131

(3) 손실충당금의 변동내역은 다음과 같습니다.

<당분기>

(단위:천원)						
구분	기초금액	대손상각	환입	제각	기타	기말금액
단기매출채권	142,538	68,308	-	(65,988)	-	144,858
장기매출채권	240	89	-	-	-	329

<전기>

(단위:천원)						
구분	기초금액	대손상각	환입	제각	기타	기말금액
단기매출채권	278,674	-	(136,136)	-	-	142,538
장기매출채권	-	240	-	-	-	240

8. 재고자산

재고자산의 내역은 다음과 같습니다.

(단위:천원)						
구분	당분기말			전기말		
	취득원가	평가손실 총당금	장부금액	취득원가	평가손실 총당금	장부금액
원재료	8,000,852	-	8,000,852	7,584,752	-	7,584,752
부재료	372,963	-	372,963	338,791	-	338,791
재공품	711,451	-	711,451	762,107	-	762,107
제품	5,698,315	-	5,698,315	6,899,989	-	6,899,989
저장품	4,570,354	-	4,570,354	4,597,850	-	4,597,850
미착품	1,210,466	-	1,210,466	1,033,207	-	1,033,207
합계	20,564,401	-	20,564,401	21,216,696	-	21,216,696

9. 기타유동자산

기타유동자산의 내용은 다음과 같습니다.

(단위 : 천원)		
구분	당분기말	전기말
선급금	144,000	190,455
선급비용	194,951	121,100

계약자산(반환재고회수권)	13,314	13,871
합 계	352,265	325,426

10. 유형자산

(1) 유형자산의 장부가액 변동내용은 다음과 같습니다.

<당분기>

(단위:천원)						
구분	기초	취득	처분	감가상각비	대체	기말
토 지	129,362,895	-	-	-	-	129,362,895
건 물	31,654,383	-	-	(941,952)	854,174	31,566,605
구 축 물	1,761,208	-	-	(116,074)	-	1,645,134
기계장치	29,196,267	188,000	(1)	(4,114,143)	10,088,139	35,358,262
차량운반구	20,330	-	-	(12,197)	-	8,133
공기구비품	156,881	-	-	(30,673)	46,000	172,208
사용권자산 (차량운반구)	106,913	-	(1,588)	(72,832)	-	32,493
건설중인자산	9,936,887	2,076,846	-	-	(10,988,313)	1,025,420
합 계	202,195,764	2,264,846	(1,589)	(5,287,871)	-	199,171,150

<전기>

(단위:천원)						
구분	기초	취득	처분	감가상각비	대체	기말
토 지	128,619,615	743,280	-	-	-	129,362,895
건 물	32,998,333	153,300	(269,823)	(1,257,427)	30,000	31,654,383
구 축 물	1,922,483	-	-	(161,275)	-	1,761,208
기계장치	33,806,351	331,100	(73,474)	(6,143,810)	1,276,100	29,196,267
차량운반구	60,724	-	-	(40,394)	-	20,330
공기구비품	204,278	-	-	(47,397)	-	156,881
사용권자산 (차량운반구)	157,086	51,389	-	(101,562)	-	106,913
건설중인자산	7,100,570	4,142,417	-	-	(1,306,100)	9,936,887
합 계	204,869,440	5,421,486	(343,297)	(7,751,865)	-	202,195,764

(2) 유형자산의 세부내역은 다음과 같습니다.

<당분기>

(단위: 천원)

구 분	취득원가	감가상각누계액	장부금액
토 지	129,362,895	-	129,362,895
건 물	50,996,739	(19,430,134)	31,566,605
구 축 물	5,926,635	(4,281,501)	1,645,134
기계장치	178,045,983	(142,687,721)	35,358,262
차량운반구	420,841	(412,708)	8,133
공기구비품	2,261,748	(2,089,540)	172,208
사용권자산(차량운반구)	297,361	(264,868)	32,493
건설중인자산	1,025,420	-	1,025,420
합 계	368,337,622	(169,166,472)	199,171,150

<전기>

(단위: 천원)			
구 분	취득원가	감가상각누계액	장부금액
토 지	129,362,895	-	129,362,895
건 물	50,142,565	(18,488,182)	31,654,383
구 축 물	5,926,635	(4,165,427)	1,761,208
기계장치	167,779,672	(138,583,405)	29,196,267
차량운반구	420,841	(400,511)	20,330
공기구비품	2,215,748	(2,058,867)	156,881
사용권자산(차량운반구)	311,510	(204,597)	106,913
건설중인자산	9,936,887	-	9,936,887
합 계	366,096,753	(163,900,989)	202,195,764

(3) 당분기말 현재 장·단기차입금과 관련하여 금융기관 등에 담보로 제공한 자산은 다음과 같습니다.

(단위:천원,USD, JPY)		
금융기관명	담보제공자산	채권최고액
한국산업은행	토지,건물,기계	29,000,000
		US 2,000,000
		JPY 50,000,000
하나은행	"	6,500,000
한국씨티은행	"	45,500,000
신한은행	"	6,480,000
합 계		87,480,000
		US 2,000,000
		JPY 50,000,000

(4) 당분기말 현재 회사가 가입하고 있는 보험의 종류, 보험금액 및 보험에 가입된 자산의 내용은 다음과 같습니다.

(단위 : 천원)			
보험의 종류	부보자산	부보금액	보험회사
재산종합보험	건축물, 기계장치, 재고자산, 구축물등	335,385,841	DB손해보험
화재보험	건물, 기계장치, 재고자산일체등	2,663,032	DB손해보험
합 계		338,048,873	

11. 무형자산

당분기말 및 전기말 현재 무형자산은 비한정 내용연수의 회원권 등으로 구성되어 있으며 장부가액 변동내용은 다음과 같습니다.

<당분기>

(단위:천원)						
구분	기초	취득	처분	상각	손상	기말
회원권	624,539	-	(2,655)	-	-	621,884
소프트웨어	49,120	-	-	(8,973)	-	40,147
합계	673,659	-	(2,655)	(8,973)	-	662,031

<전기>

(단위:천원)						
구분	기초	취득	처분	상각	손상	기말
회원권	726,739	-	(102,200)	-	-	624,539
소프트웨어	25,151	30,800	-	(6,831)	-	49,120
합계	751,890	30,800	(102,200)	(6,831)	-	673,659

12. 종속기업에 대한 투자자산

(1) 종속기업에 대한 투자자산의 내역은 다음과 같습니다.

(단위:천원)				
회사명	당분기말		전기말	
	지분율	장부가액	지분율	장부가액
(주)한수팩	100%	1,980,000	100%	1,980,000

(2) 종속기업의 현황은 다음과 같습니다.

(단위:천원)				
회사명	주요사업	지분율	자본금	소재지
(주)한수팩	골판지상자의 제조 및 판매	100%	800,000	대한민국

(3) 종속기업의 주요 재무현황은 다음과 같습니다.

<당분기>

(단위:천원)					
회사명	자산총액	부채총액	자본총액	매출액	손익
(주)한수팩	8,301,731	1,840,535	6,461,196	11,297,666	329,344

<전기>

(단위:천원)					
회사명	자산총액	부채총액	자본총액	매출액	손익
(주)한수팩	8,137,002	2,005,150	6,131,852	14,334,822	767,704

13. 리스

(1) 당분기말 및 전기말 현재 기초 자산 유형별 사용권자산의 내역은 다음과 같습니다.

(단위:천원)		
구분	당분기말	전기말
차량운반구	32,493	106,913

(2) 당분기 및 전분기 중 리스와 관련해 손익으로 인식된 금액은 다음과 같습니다.

(단위:천원)		
구분	당분기	전분기
사용권자산의 감가상각비		
-차량운반구	72,832	75,413
리스부채에 대한 이자비용	4,784	8,684
단기리스료	801,520	683,251
단기리스가 아닌 소액자산 리스료	41,490	46,442

한편 당분기중 리스의 총 현금유출액은 80,781천원입니다.

(3) 당분기말 및 전기말 현재 리스부채의 내역은 다음과 같습니다.

구분	(단위:천원)			
	당분기말		전기말	
	최소리스료	최소리스료의 현재가치	최소리스료	최소리스료의 현재가치
1년 이내	19,200	18,426	92,902	89,637
1년 초과 5년 이내	17,187	15,339	31,587	27,408
합계	36,387	33,765	124,489	117,045

(4) 당분기말 및 전기말 현재 리스부채의 유동성분류 내역은 다음과 같습니다.

(단위:천원)		
구분	당분기말	전기말
유동	18,426	89,637
비유동	15,339	27,408
합계	33,765	117,045

14. 매입채무 및 기타채무

당분기말 및 전기말 현재 단기매입채무 및 기타유동채무의 내용은 다음과 같습니다

(단위:천원)		
구분	당분기말	전기말
매입채무		
단기매입채무	25,279,644	28,371,578
합계	25,279,644	28,371,578
기타유동채무		
미지급금	11,242,017	12,101,288
미지급비용	4,374,657	3,586,084
예수보증금	17,000	17,000
합계	15,633,674	15,704,372

15. 단기차입금

당분기말 및 전기말 현재 단기차입금의 내역은 다음과 같습니다.

(단위:천원)				
자금종류	차입처	이자율	당분기말	전기말
외화단기차입금	산업은행	Term SOFR +1.4%	751,309	885,074

합 계	751,309	885,074
-----	---------	---------

16. 기타유동부채

당분기말 및 전기말 현재 기타유동부채의 내용은 다음과 같습니다.

(단위 : 천원)		
구 분	당분기말	전기말
예수금	93,274	343,570
예수부가가치세	1,373,230	1,085,643
선수금	61,915	58,046
총당부채	88,630	105,679
합 계	1,617,049	1,592,938

17. 계약자산과 계약부채

당분기말 및 전기말 현재 당사가 인식하고 있는 계약자산과 계약부채는 다음과 같습니다.

(단위 : 천원)		
구 분	당분기말	전기말
계약자산(반품재고회수권)	13,314	13,871
계약자산 합계	13,314	13,871
계약부채(환불부채)	16,030	16,244
계약부채 합계	16,030	16,244

18. 퇴직급여채무

(1) 퇴직급여채무와 관련하여 재무상태표에 인식된 금액은 다음과 같습니다.

(단위:천원)		
구 분	당분기말	전기말
확정급여채무의 현재가치	8,427,301	8,100,019
사외적립자산의 공정가치	(8,033,977)	(7,996,476)
퇴직급여채무	393,324	103,543

(2) 확정급여채무의 변동 내역은 다음과 같습니다.

(단위:천원)		
구 분	당분기	전기
기초잔액	8,100,019	8,032,771
보험수리적이익	-	(333,746)

당기근무원가	174,336	238,357
이자원가	152,946	162,637
기말잔액	8,427,301	8,100,019

(3) 사외적립자산의 변동 내역은 다음과 같습니다.

(단위:천원)		
구 분	당분기	전기
기초잔액	7,996,477	7,785,139
이자수익	37,500	51,338
사용자의 기여금	-	160,000
기말잔액	8,033,977	7,996,477

(4) 확정급여형퇴직금제도와 관련하여 인식된 손익은 다음과 같습니다.

(단위:천원)		
구 분	당분기	전기
확정급여제도		
당기근무원가	174,336	238,357
이자원가	152,946	162,637
이자수익	37,500	(51,338)
확정급여제도 소계	364,782	349,656
확정기여제도		
당기비용 인식 기여금	1,170,900	1,644,857
합 계	1,535,682	1,994,513

19. 특수관계자와의 거래

(1) 특수관계에 있는 기업은 다음과 같습니다.

구분	회사명
종속기업	(주)한수팩

(2) 특수관계자와 거래내역은 다음과 같습니다.

<당분기>

(단위:천원)			
구분	회사명	매출	외주가공비
종속기업	(주)한수팩	4,824,522	2,837,883

<전기>

(단위:천원)			
구분	회사명	매출	외주가공비
종속기업	(주)한수팩	5,689,196	3,602,676

(3) 특수관계자와의 채권·채무 내역은 다음과 같습니다.

<당분기말>

(단위:천원)						
구분	회사명	계정과목	기초	증가	감소	기말
종속기업	(주)한수팩	단기매출채권	545,619	5,306,975	(5,304,434)	548,160
		단기매입채무	48,755	340,098	(348,121)	40,732
		미지급금	260,159	2,781,572	(2,727,220)	314,511

<전기말>

(단위:천원)						
구분	회사명	계정과목	기초	증가	감소	기말
종속기업	(주)한수팩	단기매출채권	524,923	6,258,116	(6,237,420)	545,619
		단기매입채무	34,909	431,810	(417,964)	48,755
		미지급금	290,663	3,526,756	(3,557,260)	260,159

(4) 주요 경영진에 대한 보상 내역은 다음과 같습니다.

(단위:천원)		
구분	당분기	전분기
단기급여	910,000	911,000
퇴직급여	368,031	341,495
합계	1,278,031	1,252,495

20. 우발채무 및 약정사항

(1) 당분기말 및 전기말 현재 사용이 제한된 금융상품 등의 내역은 다음과 같습니다.

(단위:천원)				
계정과목	거래처	당분기말	전기말	사용제한내용
장기금융상품	한국씨티은행 등	9,500	9,500	당좌개설보증금

(2) 금융기관과 체결한 주요 약정사항은 다음과 같습니다.

(단위:천원,USD)		
금융기관	약정내역	약정한도액
한국씨티은행	당좌대출	500,000
	상업어음할인	1,000,000
	구매자금대출	8,000,000
	외화수표/어음매입	USD 5,000
	내국신용장어음매입	USD 100,000
	기한부수입신용장	USD 1,000,000
	일람부수입신용장	USD 1,000,000
하나은행	구매자금대출	4,000,000
	팩토링대출	10
	수입신용장	USD 4,000,000
	기업카드	50,000
신한은행	구매자금대출	10,000,000
	기한부수입신용장	USD 5,000,000
	일람불수입신용장	USD 1,000,000
우리은행	구매자금대출	4,000,000
	수입신용장	USD 2,000,000
	기업카드	200,000
산업은행	수입신용장	USD 5,000,000

(3) 당분기말 현재 타인을 위하여 제공받은 보증등의 내역은 다음과 같습니다.

(단위:천원)			
제공처	제공받은자	제공내역	보증금액
서울보증보험	(주)광화 외	계약이행보증	1,626,170

21. 자본금

당분기말 및 전기말 현재 자본금 내역은 다음과 같습니다.

구분	당분기말	전기말
발행할 주식의 총수	12,000,000주	12,000,000주
1주당 금액	5,000원	5,000원
발행한 주식의 총수	4,000,000주	4,000,000주
기말 현재 자본금	20,000,000,000원	20,000,000,000원

22. 자본잉여금

당분기말 및 전기말 현재 자본잉여금 내역은 다음과 같습니다.

(단위:천원)		
구 분	당분기말	전기말
주식발행초과금	17,466,770	17,466,770
기타자본잉여금	734,256	734,256
합 계	18,201,026	18,201,026

23. 이익잉여금

당분기말 및 전기말 현재 이익잉여금의 구성 내역은 다음과 같습니다.

(단위:천원)		
구 분	당분기말	전기말
법정적립금(*)	6,380,254	6,112,336
임의적립금	161,365,000	148,565,000
재평가잉여금	53,848,971	53,848,971
미처분이익잉여금	17,182,384	15,845,349
합 계	238,776,609	224,371,656

(*) 상법의 규정에 따라 자본금의 50%에 달할 때까지 매 결산기에 금전에 의한 이익배당액의 10% 이상을 이익준비금으로 적립하고 있으며, 동 이익준비금은 현금으로 배당할 수 없으며, 주주총회의 결의에 의하여 이월결손금의 보전과 자본전입에만 사용될 수 있습니다.

24. 기타포괄손익누계액

당분기말 및 전기말 현재 기타포괄손익누계액의 내용은 다음과 같습니다.

(단위 : 천원)		
구 분	당분기	전기말
기타포괄손익공정가치측정금융자산평가이익(손실)	(188,682)	(70,535)

25. 기타자본

당분기말 및 전기말 현재 기타자본의 내용은 다음과 같습니다.

(단위 : 천원)		
구 분	당분기말	전기말
자기주식	(3,991,589)	(3,991,589)

26. 매출액 및 매출원가

(1) 매출액

매출액 내용은 다음과 같습니다.

(단위:천원)				
구 분	당분기		전분기	
	3개월	누적	3개월	누적
골판지 상자 및 원단	85,027,559	255,835,265	78,390,971	227,914,475
골판지 원지	-	-	-	100,702
합 계	85,027,559	255,835,265	78,390,971	228,015,177

(2) 매출원가

매출원가 내용은 다음과 같습니다.

(단위:천원)				
구 분	당분기		전분기	
	3개월	누적	3개월	누적
골판지 상자 및 원단	71,661,169	213,596,494	68,164,664	190,296,164
골판지 원지	-	-	-	75,694
합 계	71,661,169	213,596,494	68,164,664	190,371,858

27. 판매비와 관리비

판매비와 관리비 내용은 다음과 같습니다.

(단위:천원)				
구 분	당분기		전분기	
	3개월	누적	3개월	누적
급여	822,236	2,486,011	851,698	2,535,640
퇴직급여	144,194	432,581	136,848	410,545
복리후생비	75,163	164,136	37,137	128,341
여비교통비	31,639	92,223	28,791	86,893
통신비	15,312	42,079	13,521	39,940
세금과공과	106,586	373,528	49,747	106,056
지급임차료	24,157	72,726	27,207	75,923
감가상각비	31,921	106,964	40,200	131,199
소모품비	15,360	64,097	19,999	83,631
보험료	50,776	169,368	50,708	162,354

접대비	133,508	312,283	68,986	210,470
광고선전비	500	1,750	500	1,750
건본비	46,242	144,858	220,886	333,137
운반비	5,274,254	15,366,745	4,878,864	14,723,236
지급수수료	171,750	469,960	139,936	414,500
도서비	450	3,936	435	5,470
차량유지비	26,018	71,995	29,350	72,354
교육훈련비	-	298	-	-
대손상각비	(5,771)	68,396	(6,276)	(139,872)
합 계	6,964,295	20,443,934	6,588,537	19,381,567

28. 비용의 성격별 분류

비용의 성격별 내역은 다음과 같습니다.

(단위:천원)				
구 분	당분기		전분기	
	3개월	누적	3개월	누적
재료비의 투입	44,129,307	136,147,001	44,777,392	122,698,708
상품의 매입	3,879,270	11,252,345	3,277,538	10,000,014
종업원급여(*)	5,365,720	17,512,187	6,231,549	18,076,718
감가상각비	1,785,355	5,255,950	1,961,699	5,986,823
무형자산상각비	2,991	8,973	-	-
금융원가	388,799	619,769	140,293	261,293
합 계	55,551,442	170,796,225	56,388,471	157,023,556

(*) 종업원급여는 급여,복리후생비,퇴직급여를 포함한 금액입니다.

29. 기타수익과 기타비용

기타수익과 기타비용의 내용은 다음과 같습니다.

(단위:천원)				
구 분	당분기		전분기	
	3개월	누적	3개월	누적
기타수익				
유형자산처분이익	-	917	339	339
폐기물처리수익	107,932	275,602	93,335	265,273
부산물처리수익	43,588	152,963	56,157	104,143
잡이익	14,231	72,746	8,400	21,796
합 계	165,751	502,228	158,231	391,551

기타비용				
유형자산처분손실	-	-	279,456	310,260
무형자산처분손실	-	2,993	-	2,200
기부금	640	2,540	940	2,760
잡손실	5,683	23,292	7,904	29,163
합 계	6,323	28,825	288,300	344,382

30. 금융수익과 금융원가

금융수익과 금융원가의 내용은 다음과 같습니다.

(단위:천원)				
구 분	당분기		전분기	
	3개월	누적	3개월	누적
금융수익				
이자수익	228,844	471,794	81,208	223,190
수입배당금	-	16,200	-	16,200
외화환산이익	-	-	(174)	-
외환차익	-	896	174	27,406
합 계	228,844	488,890	81,208	266,796
금융원가				
이자비용	3,235	11,592	5,050	15,806
외화환산손실	202,200	263,123	41,922	73,662
외환차손	183,364	345,054	93,321	171,825
합 계	388,799	619,769	140,293	261,293

31. 법인세비용

(1) 법인세비용의 구성내역은 다음과 같습니다.

(단위:천원)		
구 분	당분기	전분기
당기법인세등부담액	5,040,336	4,094,457
일시적차이로 인한 이연법인세 변동액	(20,431)	6,907
자본에 직접 가감되는 당기법인세	33,323	(6,593)
당기법인세비용(수익)	5,053,228	4,094,771

(2) 법인세비용차감전순이익과 법인세비용간의 관계는 다음과 같습니다.

(단위:천원)

구 분	당분기	전분기
법인세비용차감전순이익	22,137,360	18,314,423
적용세율에 따른 법인세비용	4,848,219	4,085,621
조정사항:		
비과세수익	(25,750)	-
비공제비용	40,846	8,374
단계적세율의 적용으로 인한 효과	189,913	-
기타	-	776
법인세비용	5,053,228	4,094,771
유효세율	22.83%	22.36%

(3) 이연법인세자산(부채)의 증감내역은 다음과 같습니다.

<당분기>

(단위:천원)				
계 정 과 목	기초잔액	증가	감소	기말잔액
퇴직급여충당금	7,799,637	327,281	-	8,126,918
퇴직연금부담금	(7,799,637)	(327,281)	-	(8,126,918)
감가상각비	66,635	-	-	66,635
매도가능증권평가이익	354,430	151,470	-	505,900
건설자금이자	9,176	-	-	9,176
반품충당부채	105,679	88,630	(105,679)	88,630
연차수당	567,999	-	-	567,999
업무용승용차 감가상각비	178,964	-	-	178,964
공동영업자산	12,618	-	-	12,618
무형자산	51,435	-	-	51,435
반환재고회수권	(13,871)	(13,314)	13,871	(13,314)
사용권자산	(106,913)	(32,493)	106,913	(32,493)
리스부채	117,045	33,765	(117,045)	33,765
미수이자	(90,847)	(190,083)	90,847	(190,083)
매도가능증권(출자전환주식)	322,125	-	-	322,125
대손금	-	65,988	-	65,988
토지재평가	(80,851,024)	-	-	(80,851,024)
차감할(가산할) 일시적 차이	(79,276,549)	103,962	(11,093)	(79,183,679)
이연법인세자산(부채)	(17,440,841)	-	-	(17,420,409)

<전기>

(단위:천원)				
계 정 과 목	기초잔액	증가	감소	기말잔액
퇴직급여충당금	7,732,389	67,248	-	7,799,637
퇴직연금부담금	(7,732,389)	(67,248)	-	(7,799,637)
감가상각비	66,635	-	-	66,635
매도가능증권평가이익	331,750	22,680	-	354,430
건설자금이자	9,176	-	-	9,176
반품충당부채	451,241	105,679	(451,241)	105,679
연차수당	600,051	567,999	(600,051)	567,999
업무용승용차 감가상각비	155,999	22,965	-	178,964
공동영업자산	12,618	-	-	12,618
무형자산	51,435	-	-	51,435
반환재고회수권	(14,383)	(13,871)	14,383	(13,871)
사용권자산	(157,086)	(106,913)	157,086	(106,913)
리스부채	169,093	117,045	(169,093)	117,045
미수이자	(34,460)	(90,847)	34,460	(90,847)
매도가능증권(출자전환주식)	322,125	-	-	322,125
토지재평가	(80,851,024)	-	-	(80,851,024)
차감할(가산할) 일시적 차이	(78,886,830)	624,737	(1,014,456)	(79,276,549)
이연법인세자산(부채)	(17,355,103)	-	(85,738)	(17,440,841)

(4) 기타포괄손익에 직접 가감된 법인세부담액과 이연법인세의 내역은 다음과 같습니다.

(단위 : 천원)						
구 분	당분기			전분기		
	반영 전	법인세효과	반영 후	반영 전	법인세효과	반영 후
기타포괄손익공정가치측정 금융자산평가손실	(151,470)	33,323	(118,147)	29,970	(6,593)	23,377

(5) 회사의 이연법인세자산과 이연법인세부채는 동일 과세당국이 부과하는 법인세이며 회사는 당기법인세자산과 법인세부채를 상계할 수 있는 법적으로 집행가능한권리를 가지고 있으므로 이연법인세자산과 이연법인세부채를 상계하여 재무상태표에 표시하였습니다.

32. 주당순이익

(1) 주당순이익은 보통주 1주에 대한 대한 손익을 계산한 것으로, 당분기 및 전분기의1주당 손익의 산출 내역은 다음과 같습니다.

구 분	당분기		전분기	

	3개월	누적	3개월	누적
당기순이익	4,938,303,655원	17,084,132,609원	2,723,644,559원	14,219,652,391원
가중평균유통주식수	3,827,400주	3,827,400주	3,827,400주	3,856,960주
주당순이익	1,290원	4,464원	712원	3,687원

(*) 가중평균유통주식수 산정

구 분	발행주식수	자기주식	유통주식수	일수	적수
기초	4,000,000	172,600	3,827,400	273	1,044,880,200

누적 가중평균유통주식수: 1,044,880,200주/273일= 3,827,400주

33. 현금흐름표

(1) 영업활동 현금흐름 중 조정 및 영업활동으로 인한 자산부채의 변동은 다음과 같습니다.

(단위:천원)		
구 분	당분기	전분기
조정		
법인세비용	5,053,228	4,094,771
이자수익	(471,794)	(223,190)
이자비용	11,592	15,806
감가상각비	5,287,871	5,986,823
무형자산상각비	8,973	-
퇴직급여	327,281	300,745
유형자산처분이익	(917)	(339)
유형자산처분손실	-	310,259
무형자산처분손실	2,993	2,200
외화환산이익	-	-
외화환산손실	263,123	73,662
대손상각비	68,396	(139,872)
잡이익	(912)	-
합 계	10,549,834	10,420,865
자산 및 부채의 증감		
단기매출채권의 감소(증가)	1,090,014	(3,871,092)
기타유동채권의 감소(증가)	21,422	(15,187)
재고자산의 감소(증가)	652,295	(9,176,187)
기타유동자산의 감소(증가)	(26,839)	(117,410)
기타비유동채권의 증가(감소)	(27,947)	-
단기매입채무의 증가(감소)	(3,311,347)	3,916,984

기타유동채무의 증가(감소)	(70,698)	16,168
기타유동부채의 증가(감소)	23,774	(755,511)
사외적립자산의 납부	(37,500)	(75,000)
합 계	(1,686,826)	(10,077,235)

(2) 현금의 유입과 유출이 없는 거래 중 중요한 사항은 다음과 같습니다.

(단위 : 천원)		
구 분	당분기	전분기
건설중인 자산의 유형자산 대체	10,988,313	430,000

(3) 재무활동에서 생기는 부채의 변동 내용은 다음과 같습니다.

<당분기>

(단위:천원)							
구분	기초	현금흐름	비현금 변동				기말
			취득	환율변동	공정가치변동	기타	
리스부채	117,045	(80,780)	-	-	-	(2,500)	33,765
단기차입금	885,074	(177,475)	-	43,710	-	-	751,309
합계	1,002,119	(258,255)	-	43,710	-	(2,500)	785,074

<전분기>

(단위:천원)							
구분	기초	현금흐름	비현금 변동				기말
			취득	환율변동	공정가치변동	기타	
리스부채	169,092	(85,478)	51,389	-	-	8,684	143,687
단기차입금	343,129	519,692	-	9,771	-	-	872,592
합계	512,221	434,214	51,389	9,771	-	8,684	1,016,279

34. 금융상품 위험관리

회사는 금융상품과 관련하여 환위험, 이자율위험 및 가격위험을 포함한 시장위험, 유동성위험, 신용위험과 같은 다양한 금융위험에 노출되어 있습니다. 회사의 위험관리는 재무적 성과에 영향을 미치는 잠재적 위험을 식별하여 회사가 허용가능한 수준으로 감소, 제거 및 회피하는 것을 그 목적으로 하고 있습니다. 회사는 전사적인수준의 위험관리 정책 및 절차를 마련하여 운영하고 있으며, 회사의 재무부문에서 위험관리에 대한 총괄책임을 담당하고 있습니다. 또한, 회사의 경영진은 위험관리 정책 및 절차의 준수 여부와 위험노출 한도를 지속적으로 검토하고 있습니다.

(1) 환위험관리

회사는 원자재 수입 거래등과 관련하여 USD등의 환율변동에 노출되어 있습니다. 기능통화 이외의 외화로 표시된 화폐성자산 및 부채의 장부금액은 다음과 같습니다.

(단위:USD, JPY, EUR, 천원)				
구 분	당분기말		전기말	
	외화	원화	외화	원화
외화단기차입금	USD 523,633.03	751,309	USD 746,582.21	885,074
외화외상매입금	USD 2,769,172.45	3,973,208	USD 1,529,433.76 EUR 421,400.00	2,378,806
외화부채 합계	USD 3,292,805.48	4,724,517	USD 2,276,015.97 EUR 421,400.00	3,263,880

한편, 외화에 대한 원화환율이 10% 상승(하락)할 경우 환손익의 변동효과로 인해 당기손익이 472백만원 만큼 하락(상승)합니다.

(2) 유동성위험관리

회사는 유동성위험을 관리하기 위하여 단기 및 중장기 자금관리계획을 수립하고 현금유출예산과 실제 현금유출액을 지속적으로 분석, 검토하고 있습니다. 회사의 경영진은 영업활동 현금흐름과 금융자산 및 영업활동의 현금유입으로 금융부채를 상환가능하다고 판단하고 있습니다. 한편, 일시적으로 발생할수 있는 유동성 위험을 관리하기위하여 한국씨티은행 등과 당좌차월약정을 체결하고 있습니다. 당분기말 및 전기말 현재 금융부채의 잔존계약만기에 따른 만기 분석은 다음과 같습니다.

<당분기말>

(단위:천원)				
구 분	1년미만	1년~5년	5년 이상	합계
리스부채	18,426	15,339	-	33,765
단기차입금	751,309	-	-	751,309
합 계	769,735	15,339	-	785,074

<전기말>

(단위:천원)				
구 분	1년미만	1년~5년	5년 이상	합계
리스부채	89,637	27,408	-	117,045
단기차입금	885,074	-	-	885,074
합 계	974,711	27,408	-	1,002,119

(3) 신용위험 관리

회사는 신용위험을 관리하기 위하여 금융자산의 신용보강을 위한 정책과 절차를 마련하여 운영하고 있으며, 회수가 지연되는 금융자산에 대하여는 회수지연 현황과 회수대책이 보고된 후, 지연사유에 따라 적절한 조치를 취하고 있습니다. 금융자산의 장부금액은 신용위험에 대한 최대노출정도를 나타냅니다. 회사의 신용위험에 대한 최대 노출 정도는 다음과 같습니다.

(단위:천원)		
구 분	당분기말	전기말
현금및현금성자산	22,298,449	21,115,554
단기매출채권	52,026,090	53,184,412
기타채권	432,421	325,748
장단기금융상품	39,032,376	24,190,112

한편, 회사는 한국씨티은행 등의 금융기관에 현금및현금성자산 등을 예치하고 있으며, 신용등급이 우수한 금융기관과 거래하고 있으므로 금융기관으로부터의 신용위험은 제한적입니다.

(4) 이자율 위험관리

회사는 이자부부채를 통해 자금을 조달하고 있는 상황이기 때문에 이자율위험에 노출되어 있으며, 내부적으로 이자율 위험을 정기적으로 측정하고 있습니다. 이자율이 1%증가(감소)시 당기손익이 8백만원 만큼 감소(증가) 합니다.

(5) 주가변동 위험 관리

회사는 지분상품에서 발생하는 가격변동위험에 노출되어 있습니다. 지분상품은 매매목적이 아닌 전략적 목적으로 보유하고 있습니다. 당기말 현재 공정가치로 평가하는 지분상품은 494백만원이며, 다른 변수가 일정하고 지분상품의 가격이 10% 변동할 경우 가격변동이 자본에 미치는 영향은 49백만원입니다

35. 자본관리

회사의 자본관리는 계속기업으로서의 종속 능력을 유지하는 한편, 자본조달비용을 최소화하여 주주이익을 극대화 하는 것을 그 목적으로 하고 있습니다. 회사의 자본구조는 차입금에서 현금및 현금성자산 등을 차감한 순부채와 자본으로 구성되며, 주요 경영진은 자본구조를 주기적으로 검토하고 있고, 전반적인 자본위험 관리정책은 전기와 동일합니다.

(단위:천원)		
구 분	당분기말	전기말
장단기차입금	751,309	885,074
현금및현금성자산	(22,298,449)	(21,115,554)
순차입금	(21,547,140)	(20,230,480)
자본총계	272,797,364	258,510,558
순부채비율	-%	-%

36. 온실가스 배출권

당사는 온실가스 배출과 관련하여 회사가 보유한 해당 이행연도분 배출권을 초과하는 배출량에 대해 향후 부담할 것으로 예상되는 비용을 추정하여 배출부채로 계상하고 있습니다.

(1) 당사의 이행연도별 무상할당 배출권은 다음과 같습니다.

(단위:톤)				
구 분	2022년	2023년	2024년	2025년
무상할당 배출권	126,385	126,385	125,202	125,202

한편 당분기의 온실가스 배출량은 93,885톤입니다.

(2) 보고기간말 현재 온실가스배출권과 관련하여 연결실체가 인식한 배출부채(부채)는 72,600천원입니다.

6. 배당에 관한 사항

1. 배당에 관한 일반 기준

당사는 주주총회의 결의를 통하여 당기순이익의 일정부분을 주주에게 배당금으로 지급하는 주주환원 경영을 시행하고 있습니다. 현금배당 규모는 회사 이익규모, 미래 성장을 위한 투자 재원 확보, 재무구조 건전성 유지 등의 다양한 요인을 종합적으로 고려하여 결정하고 있습니다. 당사는 핵심사업에 대한 경쟁력 확보와 안정 수익창출을 추구하여 내부 재무구조 개선 및 주주 배당요구를 동시에 충족시킬 수 있는 현 배당수준을 유지해 나갈 계획입니다.

주요배당지표

구 분	주식의 종류	당기	전기	전전기
		제66기3분기	제65기	제64기
주당액면가액(원)		-	5,000	5,000
(연결)당기순이익(백만원)		-	15,859	8,354
(별도)당기순이익(백만원)		-	15,100	7,982
(연결)주당순이익(원)		-	4,120	2,088
현금배당금총액(백만원)		-	2,679	2,373
주식배당금총액(백만원)		-	-	-
(연결)현금배당성향(%)		-	16.89	28.4
현금배당수익률(%)	보통주	-	2.75	2.71
	우선주	-	-	-
주식배당수익률(%)	보통주	-	-	-

	우선주	-	-	-
주당 현금배당금(원)	보통주	-	700	600
	우선주	-	-	-
주당 주식배당(주)	보통주	-	-	-
	우선주	-	-	-

※ (연결)당기순이익은 지배기업 소유주지분 기준 당기순이익입니다.

※ (연결)주당순이익은 한국채택국제회계기준(K-IFRS)으로 작성된 연결재무제표 기준입니다.

과거 배당 이력

(단위: 회, %)

연속 배당횟수		평균 배당수익률	
분기(중간)배당	결산배당	최근 3년간	최근 5년간
-	23	2.83	2.88

※ 당사는 제43기(1998년) 회계연도부터 매년 결산(현금)배당을 실시하고 있습니다.

※ 연속 배당횟수 및 평균 배당수익률은 제43기를 포함하여 산출하였습니다.

※ 평균 배당수익률은 보통주 기준이며, 단순평균법으로 계산하였습니다.

7. 증권의 발행을 통한 자금조달에 관한 사항

7-1. 증권의 발행을 통한 자금조달 실적

[지분증권의 발행 등과 관련된 사항]

증자(감자)현황

(기준일 : -) (단위 : 원, 주)

주식발행 (감소)일자	발행(감소) 형태	발행(감소)한 주식의 내용				
		종류	수량	주당 액면가액	주당발행 (감소)가액	비고
-	-	-	-	-	-	-

[채무증권의 발행 등과 관련된 사항]

- 해당사항없습니다.

채무증권 발행실적

(기준일 : -) (단위 : 천원, %)

발행회사	증권종류	발행방법	발행일자	권면(전자등록)총액	이자율	평가등급 (평가기관)	만기일	상환 여부	주관회사
-	-	-	-	-	-	-	-	-	-
-	-	-	-	-	-	-	-	-	-
합 계	-	-	-	-	-	-	-	-	-

기업어음증권 미상환 잔액

(기준일 : -)

(단위 : 천원)

잔여만기		10일 이하	10일초과 30일이하	30일초과 90일이하	90일초과 180일이하	180일초과 1년이하	1년초과 2년이하	2년초과 3년이하	3년 초과	합 계
미상환 잔액	공모	-	-	-	-	-	-	-	-	-
	사모	-	-	-	-	-	-	-	-	-
	합계	-	-	-	-	-	-	-	-	-

단기사채 미상환 잔액

(기준일 : -)

(단위 : 천원)

잔여만기		10일 이하	10일초과 30일이하	30일초과 90일이하	90일초과 180일이하	180일초과 1년이하	합 계	발행 한도	잔여 한도
미상환 잔액	공모	-	-	-	-	-	-	-	-
	사모	-	-	-	-	-	-	-	-
	합계	-	-	-	-	-	-	-	-

회사채 미상환 잔액

(기준일 : -)

(단위 : 천원)

잔여만기		1년 이하	1년초과 2년이하	2년초과 3년이하	3년초과 4년이하	4년초과 5년이하	5년초과 10년이하	10년초과	합 계
미상환 잔액	공모	-	-	-	-	-	-	-	-
	사모	-	-	-	-	-	-	-	-
	합계	-	-	-	-	-	-	-	-

신종자본증권 미상환 잔액

(기준일 : -)

(단위 : 천원)

잔여만기		1년 이하	1년초과 5년이하	5년초과 10년이하	10년초과 15년이하	15년초과 20년이하	20년초과 30년이하	30년초과	합 계
미상환 잔액	공모	-	-	-	-	-	-	-	-
	사모	-	-	-	-	-	-	-	-
	합계	-	-	-	-	-	-	-	-

조건부자본증권 미상환 잔액

(기준일 : -)

(단위 : 천원)

잔여만기	1년 이하	1년초과	2년초과	3년초과	4년초과	5년초과	10년초과	20년초과	30년초과	합 계

		2년이하	3년이하	4년이하	5년이하	10년이하	20년이하	30년이하		
미상환 잔액	공모	-	-	-	-	-	-	-	-	-
	사모	-	-	-	-	-	-	-	-	-
	합계	-	-	-	-	-	-	-	-	-

7-2. 증권의 발행을 통해 조달된 자금의 사용실적

8. 기타 재무에 관한 사항

1. 대손충당금 설정 현황(연결기준)

가. 최근 3사업년도의 계정과목별 대손충당금 설정내역
(단위:천원)

구분	계정과목	채권총액	대손충당금	대손충당금 설정률
제66기3분기	매출채권	53,317,802	165,361	0.31%
제65기	매출채권	54,589,898	163,713	0.30%
제64기	매출채권	44,789,233	299,378	0.67%

나. 최근 3사업연도의 대손충당금 변동현황
(단위:천원)

구분	제 66 기 3분기	제 65 기	제 64 기
1. 기초 대손충당금 잔액합계	163,713	299,378	669,615
2. 순대손처리액(①-②±③)	(65,988)	240	(322,125)
① 대손처리액(상각채권액)	(65,988)	240	(322,125)
② 상각채권회수액	-	-	-
③ 기타증감액	-	-	-
3. 대손상각비 계상(환입)액	67,636	(135,905)	(48,112)
4. 기말대손 충당금 잔액합계	165,361	163,713	299,378

다. 매출채권관련 대손충당금 설정방침

※ 매출채권, 미수금은 5개년치 대손경험률에 의해 대손충당금을 설정합니다.

※ 부도어음은 업체별 개별 대손예상금액 측정 대손충당금으로 설정합니다.

-부도업체 담보현황, 화의인가, 제 3자 인수 조업후 변제등 고려합니다.

라. 기말 경과기간별 매출채권 잔액
(단위 : 천원)

구분	90일 이하	90일초과 365일이하	365일 이상	계
금액	51,694,159	1,623,643	-	53,317,802
구성비율	96.95%	3.05%	-	100%

2. 재고자산의 보유및 실사내역 등(연결기준)

가. 최근 3사업연도의 재고자산의 사업부문별 보유현황
(단위:천원)

사업부문	계정과목	제 66 기 3분기	제 65 기	제 64 기	비고
상자, 원지	원재료	8,009,552	7,607,315	4,719,076	-
	부재료	380,377	344,582	287,203	-
	재공품	711,451	762,107	442,977	-
	제품	5,775,417	6,999,302	3,998,250	-
	저장품	4,570,354	4,597,850	3,449,096	-
	미착품	1,210,466	1,033,207	871,554	-
	합계	20,657,617	21,344,363	13,768,156	-
총 자산대비 재고자산 구성비율(%) [재고자산÷기말자산총계×100]		6.02%	6.43%	4.45%	-
재고자산회전율(회수) [연환산 매출원가÷{(기초재고+기말재고)÷2}]		13.72회	15.47회	14.96회	-

나. 재고자산의 실사내역 등

- 당사는 2022년도 3분기 재무제표를 작성함에 있어서 아래와 같이 실사를 실시하였습니다.

- 1) 실사일정: 매 분기 말 기준으로 매년 4회 재고자산 실사를 실시하고 있습니다.
- 2) 실사방법: 재무상태표일 이후에 실사가 이루어진 관계로 실사 당일의 재고와는 차이가 발생하였으나, 재무상태표일 재고자산 명세서 및 실사당일 재고 자산 명세서를 작성하여 재무상태표일 이후에 입출고 내역서를 표기하고 관계증빙(입고명세, 출고명세 등)을 첨부하였습니다.
- 3) 재고실사는 10월 4일 본사 업무팀장 1명 입회하에 각 공장 해당 부서에서 실사 하였음.
- 4) 당사의 장기 체화재고는 없으며, 실사에서 오류는 발생하지 않았습니다.
- 5) 당사의 재고자산은 담보로 제공된 사실이 없습니다.

3. 채무증권 발행실적등(연결기준)

해당사항없습니다.

IV. 이사의 경영진단 및 분석의견

- 해당사항없음.

V. 회계감사인의 감사의견 등

1. 외부감사에 관한 사항

1. 회계감사인의 명칭 및 감사의견(검토의견 포함한다. 이하 이 조에서 같다)을 다음의 표에 따라 기재한다.

사업연도	감사인	감사의견	강조사항 등	핵심감사사항
제66기3분기(당기)	한울회계법인	적정	-	-
제65기(전기)	한울회계법인	적정	-	유형자산의 실재성
제64기(전전기)	한울회계법인	적정	-	유형자산의 실재성

2. 감사용역 체결현황은 다음의 표에 따라 기재한다.

사업연도	감사인	내 용	감사계약내역		실제수행내역	
			보수	시간	보수	시간
제66기분기(당기)	한울회계법인	재무제표 검토 및 감사	100,000,000	430시간	100,000,000	430시간
제65기(전기)	한울회계법인	재무제표 검토 및 감사	154,000,000	1,325시간	154,000,000	1,325시간
제64기(전전기)	한울회계법인	재무제표 검토 및 감사	154,000,000	1,270시간	154,000,000	1,270시간

3. 회계감사인과의 비감사용역 계약체결 현황은 다음의 표에 따라 기재한다.

사업연도	계약체결일	용역내용	용역수행기간	용역보수	비고
제66기3분기(당기)	-	-	-	-	-
	-	-	-	-	-
제65기(전기)	-	-	-	-	-
	-	-	-	-	-
제64기(전전기)	-	-	-	-	-
	-	-	-	-	-

4. 재무제표 중 이해관계자의 판단에 상당한 영향을 미칠 수 있는 사항에 대해 내부감사기구가 회계감사인과 논의한 결과를 다음의 표에 따라 기재한다.

구분	일자	참석자	방식	주요 논의 내용
1	2020년 07월 31일	감사인, 감사팀 2명	대면회의	감사계획, 핵심감사항목 선정 및 협의
2	2021년 02월 19일	감사인, 감사팀 2명	대면회의	회계감사결과보고, 핵심감사항목 보고
3	2021년 07월 30일	감사인, 감사팀 2명	대면회의	감사계획, 핵심감사항목 선정 및 협의
4	2022년 02월 18일	감사인, 감사팀 2명	대면회의	회계감사결과보고, 핵심감사항목 보고

5. 내부회계관리제도

- 2021년 온기 내부회계관리제도에 대한 감사 및 당해년도 감사인인 한울회계법인의 검토 의견 표명은 없었습니다.

6. 당해 사업년도 감사(내부감사)의 감사의견 등

가. 감사절차 요약

(1) 감사의 성명 및 상근여부

감사 안용수(상근)

(2) 감사일정

정기 또는 비정기적으로 년중 감사업무 수행

(3) 주요감사절차

회계감사를 위하여 회계에 관한 장부와 관계서류를 열람하고 재무제표 및 동 부속명세서에 대하여도 면밀히 검토하였습니다. 감사를 실시함에 있어서 필요하다고 인정되는 경우 대조, 실사, 입회, 조회, 기타 적절한 감사절차를 적용하여 조사하였습니다. 업무감사를 위하여 이사회 및 기타 중요한 회의에 출석하고 필요하다고 인정되는 경우 이사로부터 영업에 관한 보고를 받았으며 중요한 업무에 관한 서류를 열람하고 그내용을 면밀히 검토하는 등 적절한 방법을 조사하였습니다.

나. 감사의견

(1) 재무상태표 및 손익계산서의 표시에 관한 사항재무상태표 및 손익계산서는 법령 및 정관에 따라 회사의 재산 및 손익상태를 정확하게 표시하고 있습니다.

(2) 영업보고서에 관한 사항영업보고서는 법령 및 정관에 따라 회사의 상황을 정확하게 표시하고 있습니다.

(3) 이익잉여금처분계산서 또는 결손금처리계산서에 관한 사항이익잉여금처분계산서는 법령 및 정관에 적합하고 또한 회사의 재산상태와 기타의 사정에 비추어 타당하게 작성되어 있습니다.

2. 내부통제에 관한 사항

1. 회사의 내부통제의 유효성 감사

사업연도	감사의 의견	지적사항
제66기 당분기 (22.01.01~22.09.30)	-	해당사항 없음

제65기 전기 (21.01.01~21.12.31)	당사의 외부감사인은 2021년 12월 31일 현재의 내부회계관리제도는 '내부회계관리제도 설계 및 운영 개념체계'에 따라 중요성의 관점에서 효과적으로 설계되어 운영되고 있다는 검토의견을 표명하였습니다.	해당사항 없음
제64기 전전기 (20.01.01~20.12.31)	당사의 외부감사인은 2020년 12월 31일 현재의 내부회계관리제도는 '내부회계관리제도 설계 및 운영 개념체계'에 따라 중요성의 관점에서 효과적으로 설계되어 운영되고 있다는 검토의견을 표명하였습니다.	해당사항 없음

- 당사는 내부회계관리제도의 운영실태 관련 평가를 연 1회 실시합니다.

2. 내부회계관리제도

사업연도	검토의견	지적사항
제66기 당분기 (22.01.01~22.09.30)	-	해당사항 없음
제65기 전기 (21.01.01~21.12.31)	내부회계관리제도 운영실태평가보고서를 검토하고 중요성의 관점에서 내부회계관리제도 모범규준의 규정에 따라 작성되지 않았다고 판단하게 하는 점이 발견되지 아니하였다는 의견을 표명하였습니다.	해당사항 없음
제64기 전전기 (20.01.01~20.12.31)	내부회계관리제도 운영실태평가보고서를 검토하고 중요성의 관점에서 내부회계관리제도 모범규준의 규정에 따라 작성되지 않았다고 판단하게 하는 점이 발견되지 아니하였다는 의견을 표명하였습니다.	해당사항 없음

3. 내부통제구조의 평가(회계감사인으로부터 평가)

- 공시대상기간에 내부회계관리제도 이외의 내부통제구조를 평가받은 사실이 없습니다.

VI. 이사회 등 회사의 기관에 관한 사항

1. 이사회에 관한 사항

가. 이사회 구성 요소

당사는 본 보고서 제출일 현재 이사회는 3명의 사내이사, 1인의 사외이사등의 4인으로 구성되어 있습니다.

⇒ 각 이사의 주요 이력 및 업무분장은 제 9장 임원의 현황을 참조하시기 바랍니다.

나. 주요 의결사항

회 차	개최일자	의 안 내 용	가결여부	사외이사	
				안진모	
1	2022.02.09	1.결산 이사회 연결 및 별도 재무제표 승인의 건	원안대로 가결	참석	찬성
2	2022.02.14	1.전자투표 채택의 건	원안대로 가결	참석	찬성
3	2022.03.03	1. 제65기 기명식 보통주식에 대한 현금배당 승인의건 2. 제65기 사업년도 정기주주총회 소집 및 의안 상정의 건 3. 이사 선임 의안 상정의 건(사내이사 2명 재선임)	원안대로 가결	참석	찬성

다. 이사회내 이사위원회

- 해당사항없습니다.

라. 이사의 독립성

(1) 사외이사

주주총회에서 선임할 사외이사후보자는 이사회가 추천하여 주주총회에 제출할 의안으로 확정하고 있습니다. 또한 회사는 상법, 정관 및 이사회 규정에 의하여 이사 선출 및 이사회를 운영하고 있습니다.

사외이사후보추천위원회는 설치되어 있지 않습니다.

(2) 사내이사

사내이사는 주주총회에서 선임하며, 주주총회에서 선임할 이사 후보자는 이사회가 추천하여 주주총회에 제출할 의안으로 확정하고 있습니다. 또한 회사는 상법, 정관 및 이사회 규정에 의하여 이사 선출 및 이사회를 운영하고 있습니다.

위 절차에 따라 선임된 이사는 다음과 같습니다.

직명	성 명	임기 (연임횟수)	선 임 배 경	추천인	활동분야 (담당업무)	회사와의 거래	최대주주 또는 주요주주와의 관계
사내이사 (대표이사)	허용삼	'21.03~'24.03 (14회)	회사의 업무집행에 관한 주요사항의 의결 등을 수행하기 위함	이사회	경영전반 총괄	해당없음	특수관계인
사내이사 (대표이사)	허정훈	'19.03~'22.03 (7회)	회사의 업무집행에 관한 주요사항의 의결 등을 수행하기 위함	이사회	경영전반 총괄	해당없음	본인
사내이사	이선재	'19.03~'22.03 (11회)	회사의 업무집행에 관한 주요사항의 의결 등을 수행하기 위함	이사회	기술분야 총괄	해당없음	해당없음

사외이사	안진모	'21.03~24.03 (0회)	회사운영의 풍부한 경험을 보유하여 합리적인 시각으로 이사회 의사결정에 기여하기 위함	이사회	경영 전반에 대한 업무	해당없음	해당없음
------	-----	----------------------	--	-----	--------------	------	------

사외이사 및 그 변동현황

(단위 : 명)

이사의 수	사외이사 수	사외이사 변동현황		
		선임	해임	중도퇴임
4	1	-	-	-

사외이사 교육실시 현황

교육일자	교육실시주체	참석 사외이사	불참시 사유	주요 교육내용
2019년 12월 02일	업무팀	안광훈	해당사항 없음	이사회 활동 및 회사경영 관련 주요사항
2020년 12월 04일	업무팀	안광훈	해당사항 없음	이사회 활동 및 회사경영 관련 주요사항
2021년 05월 10일	업무팀	안진모	해당사항 없음	이사회 활동 및 회사경영 관련 주요사항
2021년 12월 10일	업무팀	안진모	해당사항 없음	이사회 활동 및 회사경영 관련 주요사항
2022년 05월 13일	업무팀	안진모	해당사항 없음	이사회 활동 및 회사경영 관련 주요사항

2. 감사제도에 관한 사항

가. 감사에 관한 사항

당사는 본 보고서 제출일 현재 감사위원회를 별도로 설치하고 있지 아니하며, 주주총회 결의에 의하여 선임된 감사 안용수(상근감사)께서 감사업무를 수행하고 있습니다.

감사는 이사회에 참석하여 독립적인 이사의 업무를 감독할 수 있으며, 제반업무와 관련하여 관련장부 및 관계서류를 해당부서에 제출을 요구할 수 있습니다. 또한 필요시 회사로부터 영업에 관한 사항을 보고 받을 수 있으며, 적절한 방법으로 경영정보에 접근할 수 있습니다.
⇒ 감사의 인적사항은 제 9 장 임원의 현황을 참조하시기 바랍니다.

나. 감사의 주요활동내역

회 차	개최일자	의 안 내 용	가결여부	감사
				안용수 (출석률 : 100%)

1	2022.02.09	1.결산 이사회 연결 및 별도 재무제표 승인의 건	원안대로 가결	참석	찬성
2	2022.02.14	1.전자투표 채택의 건	원안대로 가결	참석	찬성
3	2022.03.03	1. 제65기 기명식 보통주식에 대한 현금배당 승인의건 2. 제65기 사업년도 정기주주총회 소집 및 의안 상정의 건 3. 이사 선임 의안 상정의 건(사내이사 2명 재선임)	원안대로 가결	참석	찬성

감사위원 현황
- 해당사항 없습니다.

성명	사외이사 여부	경력	회계·재무전문가 관련		
			해당 여부	전문가 유형	관련 경력
-	-	-	-	-	-

감사 교육 미실시 내역

감사 교육 실시여부	감사 교육 미실시 사유
미실시	안용수 감사는 2011년 부터 당사의 감사업무를 충실히 하였고 감사업무의 특별한 변화가 없어, 교육을 미실시 하였습니다.

3. 주주총회 등에 관한 사항

투표제도 현황

(기준일 : 2022년 09월 30일)

투표제도 종류	집중투표제	서면투표제	전자투표제
도입여부	배제	미도입	도입
실시여부	-	-	제65기(2021년도) 정기주주총회

나. 소수주주권 행사여부

당사는 공시대상 기간 중 소수주주권이 행사되지 않았습니다.

다. 경영권 경쟁

당사는 공시대상 기간 중 경영권 경쟁이 발생하지 않았습니다.

-기타사항 및 당사 정관의 기재사항은 사업보고서에 첨부된 "정관"을 참조하시기 바랍니다.

의결권 현황

(기준일 : 2022년 09월 30일)

(단위 : 주)

구 분	주식의 종류	주식수	비고
발행주식총수(A)	보통주	4,000,000	-
	우선주	-	-
의결권없는 주식수(B)	보통주	172,600	상법상 자기주식
	우선주	-	-
정관에 의하여 의결권 행사가 배제된 주식수(C)	보통주	-	-
	우선주	-	-
기타 법률에 의하여 의결권 행사가 제한된 주식수(D)	보통주	-	-
	우선주	-	-
의결권이 부활된 주식수(E)	보통주	-	-
	우선주	-	-
의결권을 행사할 수 있는 주식수 (F = A - B - C - D + E)	보통주	3,827,400	-
	우선주	-	-

VII. 주주에 관한 사항

가. 최대주주 및 특수관계인의 주식소유 현황

2022년 09월 30일 현재 당사의 최대주주 및 그 특수관계인은 1,822,500주를 보유하고 있습니다. 이는 최대주주(허정훈) 본인과 친인척, 기타를 합산한 것으로 발행주식총수의 45.56%에 해당합니다.

⇒ 최대주주의 주요경력은 VIII. 임원 및 직원 등에 관한 사항을 참조하시기 바랍니다.

(기준일 : 2021년 12월 31일)

(단위 : 주, %)

성명	관계	주식의 종류	소유주식수 및 지분율				비고
			기 초		기 말		
			주식수	지분율	주식수	지분율	
허정훈	본인	보통주	1,440,000	36.00	1,440,000	36.00	-
허봉삼	친척	보통주	229,000	5.72	229,000	5.72	-
산천교역	기타	보통주	153,500	3.84	153,500	3.84	-
계		보통주	1,822,500	45.56	1,822,500	45.56	-
		-	-	-	-	-	-

최대주주의 주요경력 및 개요

최대주주 성명	직 위	주요경력
허 정 훈	대표이사	- 現) 한국수출포장공업(주) 대표이사

최대주주의 최대주주(법인 또는 단체)의 개요

최대주주 변동내역

(기준일 : 2022년 09월 30일)

(단위 : 주, %)

변동일	최대주주명	소유주식수	지분율	변동원인	비고
2017년 06월 30일	허정훈	1,818,500	45.46%	증여	-
2019년 08월 12일	허정훈	1,822,500	45.56%	장내매수	-

* 변동전 최대주주 본인 허용삼 대표이사 주식 720,000주를 변동후 최대주주 본인 허정훈 대표이사에게 증여하였습니다. 총 소유주식수와 지분율은 변동 없습니다. 관련공시 2017.06.30 최대주주변경 공시를 참고하여 주시기 바랍니다.

* 2019.08.12 최대주주 본인 허정훈 대표이사가 4,000주 장내매수 하였습니다. 관련공시 2019.08.12 최대주주등소유주식변동신고서 공시를 참고하여 주시기 바랍니다.

주식 소유현황

(기준일 : 2021년 12월 31일)

(단위 : 주)

구분	주주명	소유주식수	지분율(%)	비고
5% 이상 주주	허정훈	1,440,000	36.00	-
	허봉삼	229,000	5.72	-
우리사주조합		-	-	-

소액주주현황

(기준일 : 2021년 12월 31일)

(단위 : 주)

구분	주주			소유주식			비고
	소액 주주수	전체 주주수	비율 (%)	소액 주식수	총발행 주식수	비율 (%)	
소액주주	5,470	5,480	99.81	1,640,933	4,000,000	41.02	-

나. 주식 사무

정관상 신주인수권 의 내용	제10조(신주인수권) ① 이 회사의 주주는 신주발행에 있어서 그가 소유한 주식수에 비례하여 신주의 배정을 받을 권리를 가진다. 그러나 주주가 신주인수권을 포기 또는 상실하거나 신주배정에서 단주가 발생 하는 경우에 그 처리방법은 이사회에 결의로 정한다. ② 이사회는 제1항 본문의 규정에 부합하고 다음 각호의 경우에는 이사회에 결의로 주주외의 자에게 신주를 배정할 수 있다. 1. 증권거래법의 규정에 의하여 신주를 모집하거나 인수인에게 인수하게 하는 경우 2. 자본시장육성에 관한 법률의 규정에 의하여 우리사주조합원에게 신주를 우선 배정하는 경우 3. 해외증권발행규정에 의하여 주식예탁증서(DR) 발행에 따라 신주를발행 하는 경우						
결산일	12월31일	정기주주총회	사업연도 종료후 3개월 이내				
주주명부폐쇄시기	1월1일 ~ 1월 31일 까지						
주권의 종류	일주권.오주권.십주권. 오십주권. 백주권 8 (종) 오백주권. 천주권. 만주권						
명의개서대리인	(주) 하나은행 증권대행부(02-368-5860)						
주주의 특전	없음	결산공고 - 홈페이지(http://www.keppack.co.kr/) 기재					

다. 주가 및 주식거래실적

(단위 : 원, 주)

종류		2022년09월	2022년08월	2022년07월	2022년06월	2022년05월	2022년04월
보통주	최고	26,200	25,750	23,000	25,500	26,750	26,400
	최저	23,850	23,250	21,650	21,000	25,000	24,800
월간거래량		144,670	100,717	91,651	271,400	109,566	181,424

VIII. 임원 및 직원 등에 관한 사항

1. 임원 및 직원 등의 현황

임원 현황

(기준일 : 2022년 09월 30일)

(단위 : 주)

성명	성별	출생년월	직위	등기임원 여부	상근 여부	담당 업무	주요경력	소유주식수		최대주주의 관계	재직기간	임기 만료일
								의결권 있는 주식	의결권 없는 주식			
허용삼	남	1944년 08월	대표이사	사내이사	상근	총괄	동서포장(주)상무이사 한국수출포장공업(주)대표이사	-	-	부	1980.01.04~현재	2024년 03월 23일
허정훈	남	1973년 10월	대표이사	사내이사	상근	총괄	한국수출포장공업(주)부사장	1,440,000	-	본인	1997.02.21~현재	2025년 03월 23일
이선재	남	1950년 11월	부사장	사내이사	상근	기술본부장	한국수출포장공업(주)생산부장	-	-	-	1979.03.01~현재	2025년 03월 23일
안진모	남	1953년 11월	사외이사	사외이사	비상근	사외이사	前,(주)상진일렉스 전무이사	-	-	-	2021.03.24~현재	2024년 03월 23일
안용수	남	1952년 01월	감사	감사	상근	상근감사	한국수출포장공업(주)상무이사	-	-	-	2011.03.18~현재	2023년 03월 24일

직원 등 현황

(기준일 : 2022년 09월 30일)

(단위 : 천원)

직원										소속 외 근로자			비고
사업부문	성별	직 원 수					평 균 근속연수	연간급여 총 액	1인평균 급여액	남	여	계	
		기간의 정함이 없는 근로자		기간제 근로자		합 계							
		전체	(단시간 근로자)	전체	(단시간 근로자)								
전체	남	371	-	-	-	371	9.6	14,774,710	39,824				-
전체	여	14	-	-	-	14	5.9	388,336	27,738				-
합 계		385	-	-	-	385	9.4	15,163,046	39,385				-

미등기임원 보수 현황

(기준일 : 2022년 09월 30일)

(단위 : 천원)

구 분	인원수	연간급여 총액	1인평균 급여액	비고
미등기임원	7	610,000	87,143	-

2. 임원의 보수 등

<이사·감사 전체의 보수현황>

1. 주주총회 승인금액

(단위 : 천원)

구분	인원수	주주총회 승인금액	비고
이사	4	1,700,000	-
감사	1	150,000	-

2. 보수지급금액

2-1. 이사·감사 전체

(단위 : 천원)

인원수	보수총액	1인당 평균보수액	비고
5	910,000	182,000	-

2-2. 유형별

(단위 : 천원)

구분	인원수	보수총액	1인당 평균보수액	비고
등기이사 (사외이사, 감사위원회 위원 제외)	3	883,000	294,333	-
사외이사 (감사위원회 위원 제외)	1	9,000	9,000	-
감사위원회 위원	-	-	-	-
감사	1	18,000	18,000	-

<보수지급금액 5억원 이상인 이사·감사의 개인별 보수현황>

1. 개인별 보수지급금액

※ 당사는 보수 5억원 이상 임원이 없으므로 개별공시 의무가 없습니다.

(단위 : 천원)

이름	직위	보수총액	보수총액에 포함되지 않는 보수
-	-	-	-

2. 산정기준 및 방법

- 해당사항 없습니다.

(단위 : 천원)

이름	보수의 종류	총액	산정기준 및 방법
----	--------	----	-----------

	근로소득	급여	-	-
		상여	-	-
		주식매수선택권 행사이익	-	-
		기타 근로소득	-	-
	퇴직소득		-	-
	기타소득		-	-

<보수지급금액 5억원 이상 중 상위 5명의 개인별 보수현황>

1. 개인별 보수지급금액
- 해당사항 없습니다.

(단위 : 천원)

이름	직위	보수총액	보수총액에 포함되지 않는 보수
-	-	-	-

2. 산정기준 및 방법
- 해당사항 없습니다.

(단위 : 천원)

이름	보수의 종류	총액	산정기준 및 방법	
	근로소득	급여	-	
		상여	-	
		주식매수선택권 행사이익	-	
		기타 근로소득	-	
	퇴직소득		-	-
	기타소득		-	-

IX. 계열회사 등에 관한 사항

계열회사 현황(요약)

(기준일 : 2022년 09월 30일)

(단위 : 사)

기업집단의 명칭	계열회사의 수		
	상장	비상장	계
한국수출포장	-	1	1

※상세 현황은 '상세표-2. 계열회사 현황(상세)' 참조

2.회사와 계열회사 간 임원 겸직 현황

겸직자		계열회사 겸직 현황		
성명	직위	기업명	직위	상근 여부
허정훈	대표이사 사장	(주)한수팩	대표이사 사장	상근

타법인출자 현황(요약)

(기준일 : 2022년 09월 30일)

(단위 : 천원)

출자 목적	출자회사수			기초 장부 가액	총 출자금액		기말 장부 가액
	상장	비상장	계		증가(감소)		
					취득 (처분)	평가 손익	
경영참여	-	1	1	1,980,000	-	-	1,980,000
일반투자	-	2	2	28,700	-	-	28,700
단순투자	1	-	1	645,570	-	-151,470	494,100
계	1	3	4	2,654,270	-	-151,470	2,502,800

※상세 현황은 '상세표-3. 타법인출자 현황(상세)' 참조

X. 대주주 등과의 거래내용

1. 대주주등에 대한 신용공여 등

- 해당사항 없습니다.

2. 대주주와의 자산양수도 등

- 해당사항 없습니다.

3. 대주주와의 영업거래

- 해당사항 없습니다.

4. 대주주 이외의 주주, 직원 등 이해관계자와의 거래

- 해당사항 없습니다.

XI. 그 밖에 투자자 보호를 위하여 필요한 사항

1. 공시내용 진행 및 변경사항

신고일자	제 목	신고내용	신고사항의 진행사항
2020.12.29	신규 시설투자 등	별도공장의 신설 (충청북도 음성군 오선일반산업단지)	- 투자금액은 2013.6 - 2023.12 까지 순차적으로 투자할 계획입니다. - 투자금액은 추진과정에서 변경될수 있습니다. - 2013년 6월 24일 (신규시설투자등) 최초공시 하였고 2020년 12월 29일 COVID-19 팬더믹으로 인한 투자기간 종료일 연장 기재정정 공시하였습니다. 참조 하시기 바랍니다.

2. 우발부채 등에 관한 사항

견질 또는 담보용 어음·수표 현황
- 해당사항 없습니다.

(기준일 :)

(단위 : 매, 백만원)

제 출 처	매 수	금 액	비 고
은 행	-	-	-
금융기관(은행제외)	-	-	-
법 인	-	-	-
기타(개인)	-	-	-

3. 제재 등과 관련된 사항

제재현황
- 해당사항없습니다.

4. 작성기준일 이후 발생한 주요사항 등 기타사항

외국지주회사의 자회사 현황
- 해당사항 없습니다.

(기준일 :)

(단위 : 백만원)

구 분	A지주회사	B법인	C법인	D법인	...	연결조정	연결 후

							금액
매출액						()	
내부 매출액	()	()	()	()	()		-
순 매출액						-	
영업손익						()	
계속사업손익						()	
당기순손익						()	
자산총액						()	
현금및현금성자산							
유동자산							
단기금융상품							
부채총액						()	
자기자본						()	
자본금						()	
감사인						-	
감사·검토 의견						-	
비 고							

녹색경영

-당사는 저탄소 녹색 성장 기본법 제42조와 공법시행령 제29호 및 온실가스 에너지 목표관리 운영등에 관한 지침에 따라 정부에 보고한 온실가스 배출량 및 에너지 사용량은 다음과 같습니다.

구분	단위	2013년	2014년	2015년	2016년	2017년	2018년	2019년	2020년	2021년
연간 온실가스 배출량	tCo2e	122,349	122,267	122,778	118,304	118,641	105,365	108,586	112,910	130,009
연간 에너지 사용량	TJ	1,274	1,287	1,267	1,185	1,875	939	991	1,006	1,127

XII. 상세표

1. 연결대상 종속회사 현황(상세)

☞ 본문 위치로 이동

(단위 : 천원)

상호	설립일	주소	주요사업	최근사업연도말 자산총액	지배관계 근거	주요종속 회사 여부
(주)한수팩	2002.03.02	충청남도 논산시 연무읍 죽본1길 59	골판지상자의 제조 및 판매	8,137,002	지분100%보유	해당없음

2. 계열회사 현황(상세)

☞ 본문 위치로 이동

(기준일 : 2022년 09월 30일)

(단위 : 사)

상장여부	회사수	기업명	법인등록번호
상장	-	-	-
		-	-
비상장	1	한수팩(주)	161311-0012044
		-	-

3. 타법인출자 현황(상세)

☞ 본문 위치로 이동

(기준일 : 2022년 09월 30일)

(단위 : 천원, 주, %)

법인명	상장 여부	최초취득일자	출자 목적	최초취득금액	기초잔액			증가(감소)			기말잔액			최근사업연도 재무현황	
					수량	지분율	장부 가액	취득(처분)		평가 손익	수량	지분율	장부 가액	총자산	당기 순이익
								수량	금액						
한국제지공업협동조합	비상장	1983년 01월 01일	-	2,000	65	5.8	6,500	-	-	-	65	5.8	6,500	-	-
한국골판지포장산업협동조합	비상장	1985년 12월 31일	-	5,000	111	7.0	22,200	-	-	-	111	7.0	22,200	-	-
(주)한수팩	비상장	2006년 01월 11일	(주)CJ해찬들영업권확 보	1,680,000	160,000	100	1,980,000	-	-	-	160,000	100	1,980,000	8,137,002	767,704
해태제과식품	상장	2007년 01월 01일	-	500,000	81,000	0.28	645,570	-	-	151,470	81,000	0.28	494,100	-	-

합 계	241,776	-	2,654,270	-	-	-	241,176	-	2,502,800	8,137,002	767,704
-----	---------	---	-----------	---	---	---	---------	---	-----------	-----------	---------

※(주)한수팩의 재무현황은 회계연도(2021.01.01 ~ 2021.12.31)기준입니다.

【 전문가의 확인 】

1. 전문가의 확인

- 해당사항 없음

2. 전문가와의 이해관계

- 해당사항 없음